

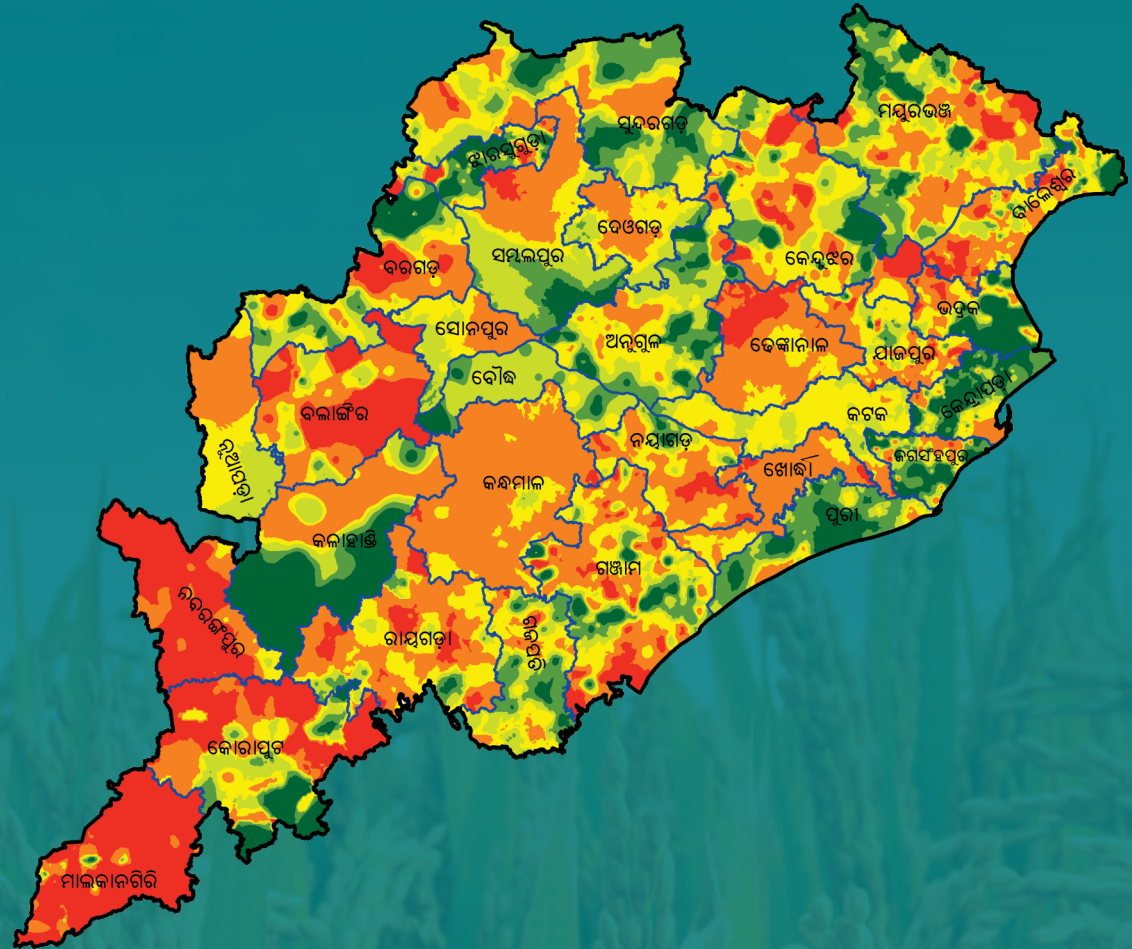

ମାନଚିତ୍ରାବଳୀ

ଓଡ଼ିଶାରେ ବୃକ୍ଷସରୀୟ ମୃତ୍ତିକାରେ ଅଣୁ ଓ
ଗୌଣ ପୋଷକତତ୍ତ୍ୱର ସ୍ଥିତି ଏବଂ ପରିଚାଳନା



ଡା.କୃ.ଅନୁ.ପ. - ଜାତୀୟ ଧାନ ଗବେଷଣା ଅନୁଷ୍ଠାନ, କଟକ, ଓଡ଼ିଶା
ଓଡ଼ିଶା କୃଷି ଓ ବୈଷୟିକ ବିଶ୍ୱବିଦ୍ୟାଳୟ, ଭୁବନେଶ୍ୱର, ଓଡ଼ିଶା
ମୃତ୍ତିକା ଓ ଉଦ୍ଭିଦରେ ଅଣୁ ଓ ଗୌଣ ପୋଷକତତ୍ତ୍ୱ ଏବଂ
ପ୍ରଦୂଷଣକାରୀ ମୌଳିକ ସମ୍ବନ୍ଧୀୟ ଅତ୍ୟୁଚ୍ଚ ଭାରତୀୟ ସଂଯୋଜିତ ଗବେଷଣା ପ୍ରକଳ୍ପ
ଡା.କୃ.ଅନୁ.ପ. - ଭାରତୀୟ ମୃତ୍ତିକା ବିଜ୍ଞାନ ସଂସ୍ଥାନ, ଭୋପାଳ, ମଧ୍ୟପ୍ରଦେଶ





ମାନଚିତ୍ରାବଳୀ

ଓଡ଼ିଶାରେ ବୃକ୍ଷସ୍ତରୀୟ ମୃତ୍ତିକାରେ ଅଣୁ ଓ
ଗୌଣ ପୋଷକତତ୍ତ୍ୱର ସ୍ଥିତି ଏବଂ ପରିଚାଳନା

ରବୀନ୍ଦ୍ର କୁମାର ନାୟକ, ଅରବିନ୍ଦ କୁମାର ଶୁକ୍ଳା, ସଞ୍ଜୀବ କୁମାର ବେହେରା,
ଅମରେଶ କୁମାର ନାୟକ, ବନ୍ଦିତା ଜେନା, ଚନ୍ଦ୍ର ପ୍ରକାଶ, ରାହୁଲ ତ୍ରିପାଠୀ, ଜ୍ୟୋତିର୍ନିଧୀ ଦାସ,
ଅଜୟ ତ୍ରିପାଠୀ, ଅଶୋକ କୁମାର ପାତ୍ର, ହିମାଂଶୁ ପାଠକ, ସୁରେଶ କୁମାର ଚୌଧରୀ

ଡା.କୃ.ଅନୁ.ପ. - ଜାତୀୟ ଧାନ ଗବେଷଣା ଅନୁଷ୍ଠାନ, କଟକ, ଓଡ଼ିଶା
ଓଡ଼ିଶା କୃଷି ଓ ବୈଷୟିକ ବିଶ୍ୱବିଦ୍ୟାଳୟ, ଭୁବନେଶ୍ୱର, ଓଡ଼ିଶା
ମୃତ୍ତିକା ଓ ଉଦ୍ଭିଦରେ ଅଣୁ ଓ ଗୌଣ ପୋଷକତତ୍ତ୍ୱ ଏବଂ
ପ୍ରଦୂଷଣକାରୀ ମୌଳିକ ସମ୍ବନ୍ଧୀୟ ଅଣୁଲ ଭାରତୀୟ ସଂଯୋଜିତ ଗବେଷଣା ପ୍ରକଳ୍ପ
ଡା.କୃ.ଅନୁ.ପ. - ଭାରତୀୟ ମୃତ୍ତିକା ବିଜ୍ଞାନ ସଂସ୍ଥାନ, ଭୋପାଳ, ମଧ୍ୟପ୍ରଦେଶ



ଉଦ୍ଦତ

ନାୟକ ରବୀନ୍ଦ୍ର କୁମାର, ଶୁକ୍ଳା ଅରବିନ୍ଦ କୁମାର, ବେହେରା ସଞ୍ଜୀବ କୁମାର, ନାୟକ ଅମରେଶ କୁମାର, ଜେନା ବନ୍ଦିତା, ପ୍ରକାଶ ଚନ୍ଦ୍ର, ତ୍ରିପାଠୀ ରାହୁଲ, ଦାସ ଜ୍ୟୋତିର୍ମୟୀ, ତ୍ରିପାଠୀ ଅଜୟ, ପାତ୍ର ଅଶୋକ କୁମାର, ପାଠକ ହିମାଂଶୁ, ଚୌଧୁରୀ ସୁରେଶ କୁମାର, (2020)। ମାନଚିତ୍ରାବଳୀ: ଓଡ଼ିଶାରେ ବୃକ୍ଷସ୍ତରୀୟ ମୃତ୍ତିକାରେ ଅଣୁ ଓ ଗୌଣ ପୋଷକତତ୍ତ୍ୱର ସ୍ଥିତି ଏବଂ ପରିଚାଳନା। ପ୍ରକାଶକ: ଭା.କୃ.ଅନୁ.ପ. - ଜାତୀୟ ଧାନ ଗବେଷଣା ଅନୁଷ୍ଠାନ, କଟକ-753006, ଓଡ଼ିଶା, Pp 212, ଆଇଏସବିଏନ୍ 81-88409-13-8.



Citation

Nayak Rabindra Kumar, Shukla Arvind Kumar, Behera Sanjib Kumar, Nayak Amaresh Kumar, Jena Bandita, Prakash Chandra, Tripathi Rahul, Das Jyotirmayee, Tripathi Ajay, Patra Ashok Kumar, Pathak Himanshu, Chaudhari Suresh Kumar, (2020). ATLAS: Status and Management of Micro & Secondary Nutrients in Soils at Block Level, Odisha. Pub.: ICAR-National Rice Research Institute, Cuttack-753006, Odisha, Pp 212, ISBN 81-88409-13-8.

ମାନଚିତ୍ର ପୁସ୍ତକ ପାଇଁ ବୈଷୟିକ ସହାୟତା

ଅନିଲ କୁମାର, ପ୍ରିୟଙ୍କା ପାଠକ, ସାହାବ ସିଦ୍ଧିକି ଏବଂ ଯୋଗେଶ ଶିକାନିଆ

ପ୍ରକାଶକ

ଭା.କୃ.ଅନୁ.ପ. - ଜାତୀୟ ଧାନ ଗବେଷଣା ଅନୁଷ୍ଠାନ, କଟକ-753006, ଓଡ଼ିଶା

ପ୍ରକାଶନ ବର୍ଷ: 2020

ପରାମର୍ଶଦାତା

ଡାଃ ତ୍ରିଲୋଚନ ମହାପାତ୍ର, ସଚିବ, କୃଷି ଗବେଷଣା ଓ ଶିକ୍ଷା ବିଭାଗ ଏବଂ ମହାନିର୍ଦ୍ଦେଶକ, ଭାରତୀୟ କୃଷି ଅନୁସନ୍ଧାନ ପରିଷଦ, ନୂଆ ଦିଲ୍ଲୀ

ପ୍ରତ୍ୟାଖ୍ୟାନ

ପ୍ରକାଶକ ଏବଂ ଲେଖକ ଏହି ପୁସ୍ତକରେ ବୈଜ୍ଞାନିକ ତଥ୍ୟାବଳୀର ଭୁଲ୍ ବ୍ୟାଖ୍ୟା ଜନିତ କ୍ଷତି ପାଇଁ କୌଣସି ପରିସ୍ଥିତିରେ ଦାୟୀ ନୁହଁନ୍ତି।

ଗ୍ରନ୍ଥସ୍ୱତ୍ୱାଧିକାର

ଭା.କୃ.ଅନୁ.ପ. - ଜାତୀୟ ଧାନ ଗବେଷଣା ଅନୁଷ୍ଠାନ, କଟକ-753006, ଓଡ଼ିଶା

ଭା.କୃ.ଅନୁ.ପ. - ଭାରତୀୟ ମୁଦ୍ରିକା ବିଜ୍ଞାନ ସଂସ୍ଥାନ, ଭୋପାଳ-462038, ମଧ୍ୟପ୍ରଦେଶ

ଓଡ଼ିଶା କୃଷି ଓ ବୈଷୟିକ ବିଶ୍ୱବିଦ୍ୟାଳୟ, ଭୁବନେଶ୍ୱର-751003, ଓଡ଼ିଶା



सत्यमेव जयते

त्रिलोचन महापात्र, पी.एच.डी.

सचिव एवं महानिदेशक

TRILOCHAN MOHAPATRA, Ph.D.
SECRETARY & DIRECTOR GENERAL



भारत सरकार
कृषि अनुसंधान और शिक्षा विभाग एवं
भारतीय कृषि अनुसंधान परिषद

कृषि एवं किसान कल्याण मंत्रालय, कृषि भवन, नई दिल्ली 110 001

GOVERNMENT OF INDIA
DEPARTMENT OF AGRICULTURAL RESEARCH & EDUCATION
AND

INDIAN COUNCIL OF AGRICULTURAL RESEARCH
MINISTRY OF AGRICULTURE AND FARMERS WELFARE
KRISHI BHAVAN, NEW DELHI 110 001

Tel.: 23382629, 23386711 Fax: 91-11-23384773

E-mail: dg.icar@nic.in

ପ୍ରାକ୍‌କଥନ

ସାମ୍ପ୍ରତିକ କ୍ଷୟିଷ୍ଠ ଓ ଅସ୍ଥାୟୀ ପ୍ରାକୃତିକ ସମ୍ପଦ ବିଷୟରେ ଅବଗତ ହେବା ପରେ ମୃତ୍ତିକା ସ୍ୱାସ୍ଥ୍ୟ ରକ୍ଷା ପାଇଁ କୃଷକ ସମାଜରେ ସଚେତନତା ପ୍ରକାଶ ପାଇବାରେ ଲାଗିଛି । ଭାରତ ସମେତ ଓଡ଼ିଶାରେ ମୃତ୍ତିକାର କ୍ରମାଗତ ଅବନୟନ ହେବାର ଅନେକ କାରଣ ମଧ୍ୟରୁ ଜୈବ ଅଙ୍ଗାର ପରିମାଣ କମ୍ ହେବା, ଅଣୁଜୀବମାନଙ୍କର ସଂଖ୍ୟା ହ୍ରାସ, କଠିନ ମୃତ୍ତିକା, ଏକାଧିକ ପୋଷକ ତତ୍ତ୍ୱର ଅଭାବ ଅନ୍ୟତମ । ଓଡ଼ିଶାରେ ଆଠ (8) ପ୍ରକାର ମୃତ୍ତିକା ରହିଛି । ପ୍ରତ୍ୟେକର ନିଜସ୍ୱ ସମସ୍ୟା ଅଛି; ଯେପରି ଅମ୍ଳତା, ଲବଣତା, କ୍ଷାରିୟତା, ବାଲିଆ, ସ୍ୱଳ୍ପ ଜଳଧାରଣ କ୍ଷମତା ଇତ୍ୟାଦି ଓଡ଼ିଶାର ମୃତ୍ତିକାରେ ସାଧାରଣତଃ ମୁଖ୍ୟ ଉପାଦାନ ଯଥା- ଯବକ୍ଷାରଜାନ ଓ ଫସଫରସର ଅଭାବ ସହିତ ଅନେକ ଗୌଣ ଏବଂ ଅଣୁ ଉପାଦାନ- ଗନ୍ଧକ, କ୍ୟାଲସିୟମ, ମ୍ୟାଗନେସିୟମ, ଦସ୍ତା, ବୋରନ୍ ଓ ମଲିବଡ଼େନମ୍ ଆଦିର ଅଭାବ ରହିଛି । ଉପରୋକ୍ତ କାରଣ ଯୋଗୁଁ ରାଜ୍ୟ ମୃତ୍ତିକାର ଉତ୍ପାଦିକା ଶକ୍ତି ନିମ୍ନ ସ୍ତରର । ଦୁର୍ବଳ ସ୍ୱାସ୍ଥ୍ୟ ମୃତ୍ତିକା କଦାପି ଏହାର କାର୍ଯ୍ୟ ସମ୍ପୂର୍ଣ୍ଣ ରୂପେ ସମ୍ପାଦନ କରିପାରେ ନାହିଁ । ଏହିପରି ମୃତ୍ତିକାରୁ ଅଧିକ ଗୁଣଯୁକ୍ତ ଅମଳ ଆଣା କରିବା କୃତ୍ୟ । ଏହାଫଳରେ ତୈଳବାଜ, ଡାଲିଜାତୀୟ, ପନିପରିବା ଓ ଫଳ ଚାଷ ଆଶାଜନକ ହୋଇପାରୁ ନାହିଁ ।

ମାଟିର ନିମ୍ନ ସ୍ତରର ପୋଷକ ତତ୍ତ୍ୱର ସ୍ଥିତି, ସ୍ୱଳ୍ପ ଉତ୍ପାଦିକା ଶକ୍ତି, ପୋଷକ ତତ୍ତ୍ୱର କମ୍ ଉପଯୋଗ କ୍ଷମତା ସହିତ ପ୍ରତିକୂଳ ଜଳବାୟୁ ଓ ପ୍ରାକୃତିକ ଦୁର୍ବିପାକ ଫସଲ ଅମଳ ଉପରେ ପ୍ରଭାବ ପକାଇଛି । ଏପରି ସ୍ଥିତି ସମସ୍ତ ଦଶଟି କୃଷି ଜଳବାୟୁ ଅଞ୍ଚଳର ମୃତ୍ତିକାରେ ଦେଖା ଯାଉଛି । ଫସଲର ଆବଶ୍ୟକତା ଠାରୁ କମ୍ ପରିମାଣର ପୋଷକ ତତ୍ତ୍ୱର ପୁନଃଚକ୍ରଣ ମୃତ୍ତିକାର ଉର୍ବରତା ହ୍ରାସ କରିବାର ମୁଖ୍ୟ କାରଣ ହେବା ସହିତ ଅବିଚାରିତ ଓ ଅସଂଗଠିତ ସାର ପ୍ରୟୋଗ, କେବଳ ଜବକ୍ଷାରଜାନ ପ୍ରୟୋଗ ମଧ୍ୟ ଅନେକାଂଶରେ ଦାୟୀ । ଉପରୋକ୍ତ ପରିସ୍ଥିତି ପାଇଁ ମୃତ୍ତିକାର ନିଜସ୍ୱ ଗଠିତ ଗୌଣ ଏବଂ ଅଣୁ ସାରର ଅଭାବ ଉନ୍ନତ ହେବା ସହିତ ଫସଲ ଅମଳ ଓ ଗୁଣବତ୍ତା ହ୍ରାସ ପାଇଛି । ସୁତରାଂ ଆବଶ୍ୟକତା ଅନୁଯାୟୀ ବୈଜ୍ଞାନିକ ପଦ୍ଧତିରେ ଗୌଣ ଓ ଅଣୁ ସାରର ପ୍ରୟୋଗ ଦ୍ୱାରା ହିଁ ଏମାନଙ୍କର ଅଭାବ ଦୂରୀଭୂତ ସମ୍ଭବ ହେବ । ଫସଲର ଗୁଣବତ୍ତା ଉନ୍ନତ ହେବା ସହ ମୁଖ୍ୟ ପୋଷକମାନଙ୍କର ଉପଯୋଗ ହାର ବୃଦ୍ଧି ପାଇପାରିବ ।

ଏହା ଏକ ଅତ୍ୟନ୍ତ ଖୁସିର କଥା ଯେ, ଭାରତୀୟ କୃଷି ଅନୁସନ୍ଧାନ ପରିଷଦ ଦ୍ୱାରା ପରିଚାଳିତ ଅଣୁ ଓ ଗୌଣ ପୋଷକ ତତ୍ତ୍ୱ ସମ୍ବନ୍ଧୀୟ ଅତ୍ୟୁତ୍ତମ ଭାରତୀୟ ସଂଯୋଜିତ ଗବେଷଣା ପ୍ରକଳ୍ପର ବୈଜ୍ଞାନିକମାନଙ୍କ ଦ୍ୱାରା ପ୍ରସ୍ତୁତ ମାନଚିତ୍ରାବଳୀରେ କ୍ଲକ୍ଷରୀୟ ଅଣୁ ଓ ଗୌଣ ଉପାଦାନ ଯଥା- ଦସ୍ତା, ବୋରନ୍, ଲୌହ, ମାଙ୍ଗାନିଜ, ତମ୍ବା, ଗନ୍ଧକ ଅଭାବ ଦର୍ଶାଯାଇଛି । ଏହା ସହିତ ଏମାନଙ୍କର ଅଭାବ ପୂରଣ ପାଇଁ ମୃତ୍ତିକା ପରିଚାଳନା ଏବଂ ସମସ୍ୟା ଦୂରୀଭୂତ କରିବାର ଉପାୟମାନ ଦର୍ଶାଯାଇଛି । ଏହି ପୁସ୍ତିକାଟି ଗବେଷକ, ଛାତ୍ରଛାତ୍ରୀ, ନିତ୍ୟ ନିର୍ଦ୍ଧାରକ, ଚାଷୀ, କୃଷି ସଂପ୍ରଦାରଣ ଅଧିକାରୀ ଏବଂ ସାର ଉଦ୍ୟୋଗୀମାନଙ୍କ ପାଇଁ ଅତ୍ୟନ୍ତ ଉପଯୋଗୀ ସାବ୍ୟସ୍ତ ହୋଇପାରିବ ।

ମୋର ଦୃଢ଼ ବିଶ୍ୱାସ ଯେ ଡଃ. ଅରବିନ୍ଦ କୁମାର ଶୁକ୍ଳ, ଡଃ. ରବୀନ୍ଦ୍ର କୁମାର ନାୟକ, ଡଃ ଅମରେଶ କୁମାର ନାୟକ ଏବଂ ଏମାନଙ୍କ ସହଯୋଗୀ ବୈଜ୍ଞାନିକମାନଙ୍କ ଦ୍ୱାରା ପ୍ରସ୍ତୁତ ମାନଚିତ୍ରାବଳୀ କୃଷି ଉତ୍ପାଦନ ବୃଦ୍ଧିରେ ସହାୟକ ହେବ ।

ମୁଁ ଚାଷୀମାନଙ୍କ ପାଇଁ ଏହି ଉପଯୋଗୀ ପଦକ୍ଷେପକୁ ଅଭିନନ୍ଦନ ଜଣାଉଛି ।

ତାରିଖ: 13 ମାର୍ଚ୍ଚ 2020

(ତ୍ରିଲୋଚନ ମହାପାତ୍ର)



ଓଡ଼ିଶା କୃଷି ଓ ବୈଷୟିକ ବିଶ୍ୱବିଦ୍ୟାଳୟ

ଭୁବନେଶ୍ୱର-751003

ଦୂରଭାଷ: 2397970

ଇ-ମେଲ: vc@ouat.nic.in

ପ୍ରଫେସର ପଦ୍ମନ କୁମାର ଅଗ୍ରୱାଲ
କୁଳପତି



ବାର୍ତ୍ତା

ବିଗତ ବର୍ଷମାନଙ୍କରେ ମୁଖ୍ୟ ଖାଦ୍ୟସାର ପ୍ରୟୋଗ କରି ଫସଲ ଉତ୍ପାଦନ ଆଣାତୀତ ଭାବେ ବୃଦ୍ଧି କରାଯାଇଛି । ସମାନୁପାତିକ ପରିମାଣର ଗୌଣ ଓ ଅଣୁସାର ବ୍ୟବହାର ନ କରିବା ଫଳରେ ମୃତ୍ତିକାରୁ ଏମାନଙ୍କର ମାତ୍ରା ହ୍ରାସ ପାଇବାର ଦେଖାଯାଇଛି । ଏହାର ଫଳସ୍ୱରୂପ ଫସଲ ଉତ୍ପାଦନ ଯଦିଓ ବୃଦ୍ଧି ପାଇଛି କିନ୍ତୁ ଏହାର ଗୁଣ ଓ ମାନ କ୍ରମାଗତ ଭାବେ କମିବାରେ ଲାଗିଛି । ସତ୍ତ୍ୱଳିତ ମାତ୍ରାରେ ଖାଦ୍ୟ ସାରମାନଙ୍କର ପରିଚାଳନା ନ ହେବା ଯୋଗୁଁ ଉପରୋକ୍ତ ଉକ୍ତ ପରିସ୍ଥିତି ଉପୁଜିଥିବାର ଗୁବେଷଣାରୁ ଜଣା ପଡ଼ିଛି । ଏହିସବୁ ପରିସ୍ଥିତିକୁ ଧ୍ୟାନରେ ରଖି ମୁଖ୍ୟ ଖାଦ୍ୟସାର ସହିତ, ଗୌଣ ଏବଂ ଅଣୁସାରକୁ ସଠିକ୍ ମାତ୍ରାରେ ପ୍ରୟୋଗ କରି ସୁସ୍ଥ ଖାଦ୍ୟସାର ବ୍ୟବହାର କରିବା ଅତ୍ୟନ୍ତ ଜରୁରୀ ।

ଏହି ପରିପ୍ରେକ୍ଷାରେ ବିଭିନ୍ନ ଫସଲ ଏବଂ ଫସଲ ପର୍ଯ୍ୟାୟ ପାଇଁ ଗୌଣ ଏବଂ ଅଣୁସାରମାନଙ୍କର ସଠିକ୍ ପରିଚାଳନା ପାଇଁ ମୃତ୍ତିକାରେ ଏମାନଙ୍କର ସ୍ଥିତି ଜାଣିବା ନିତ୍ୟାନ୍ତ ଆବଶ୍ୟକ । ଭାରତୀୟ କୃଷି ଅନୁସନ୍ଧାନ ପରିଷଦ ଦ୍ୱାରା ପରିଚାଳିତ ଅଣୁ ଓ ଗୌଣ ପୋଷକ ତତ୍ତ୍ୱ ସମ୍ବନ୍ଧୀୟ ଅତ୍ୟୁତ ଭାରତୀୟ ସଂଯୋଜିତ ଗବେଷଣା ପ୍ରକଳ୍ପ, ଓଡ଼ିଶା କୃଷି ଓ ବୈଷୟିକ ବିଶ୍ୱବିଦ୍ୟାଳୟ ଏବଂ ଜାତୀୟ ଧାନ ଗବେଷଣା ପ୍ରତିଷ୍ଠାନର ବୈଜ୍ଞାନିକମାନେ, ଓଡ଼ିଶାର ବିଭିନ୍ନ ଜିଲ୍ଲା ଅନ୍ତର୍ଗତ ବ୍ଲକ୍ ମୃତ୍ତିକାର ପରୀକ୍ଷଣ କରି ଗୌଣ ଓ ଅଣୁସାରର ମାନଚିତ୍ର ପ୍ରସ୍ତୁତ କରିବାର ସଫଳ ଚେଷ୍ଟା କରିଛନ୍ତି ।

ମୋର ପୂର୍ଣ୍ଣ ଆସା ଯେ ଏହି ପୁସ୍ତିକାଟି ମାଟିରେ ଗୌଣ ଏବଂ ଅଣୁସାର ପରିଚାଳନା ପାଇଁ ସହାୟକ ହେବା ସହିତ କୃଷକ, ବୈଜ୍ଞାନିକ ନୀତି ନିର୍ଦ୍ଧାରକ ଏବଂ ସାର ପ୍ରସ୍ତୁତକାରୀ ସଂସ୍ଥାଙ୍କ ପାଇଁ ଏକ ସମର୍ଥ ମାର୍ଗଦର୍ଶକ ହିସାବରେ କାର୍ଯ୍ୟ କରିବ ।

ଏହି ମହତ୍ କାର୍ଯ୍ୟ ପାଇଁ ଓଡ଼ିଶା କୃଷି ଏବଂ ବୈଷୟିକ ବିଶ୍ୱବିଦ୍ୟାଳୟର ଅଣୁପୋଷକ ତତ୍ତ୍ୱ ପ୍ରକଳ୍ପର ବୈଜ୍ଞାନିକ ଡଃ. ରବୀନ୍ଦ୍ର କୁମାର ନାୟକ ଓ ତାଙ୍କର ସହଯୋଗୀ ବୈଜ୍ଞାନିକ ସହିତ ଭାରତୀୟ କୃଷି ଅନୁସନ୍ଧାନ ପରିଷଦର ଅଣୁପୋଷକ ତତ୍ତ୍ୱ ପ୍ରକଳ୍ପର ସଂଯୋଜକ ଡଃ. ଅରବିନ୍ଦ କୁମାର ଶୁକ୍ଳା ଓ ତାଙ୍କର ସହଯୋଗୀ ଏବଂ ଜାତୀୟ ଧାନ ଗବେଷଣା କେନ୍ଦ୍ର, କଟକର ବୈଜ୍ଞାନିକ ଡଃ. ଅମରେଶ କୁମାର ନାୟକ ଓ ସହଯୋଗୀମାନଙ୍କ ଦ୍ୱାରା କରାଯାଇଥିବା ଉଦ୍ୟମ ଅତ୍ୟନ୍ତ ପ୍ରଶଂସନୀୟ ଅଟେ ।

ଏହି ମାନଚିତ୍ରାବଳୀର ସଙ୍କଳନ ନିମନ୍ତେ ଉଦ୍ୟମକୁ ମୁଁ ସାଧୁବାଦ ଜଣାଉଛି ।

ତାରିଖ: 15 ଫେବୃଆରି 2020

ପଦ୍ମନ କୁମାର ଅଗ୍ରୱାଲ

(ପଦ୍ମନ କୁମାର ଅଗ୍ରୱାଲ)

ମୁଖବନ୍ଧ

ଫସଲର ସମ୍ପୂର୍ଣ୍ଣ ବିକାଶ ପାଇଁ ସତରତି ମୁଖ୍ୟ ପୋଷକତତ୍ତ୍ୱ ଆବଶ୍ୟକ । ଏହି ତତ୍ତ୍ୱ ମଧ୍ୟରୁ ଏକ କିମ୍ବା ଅଧିକର ଅଭାବ ହେଲେ ଏମାନଙ୍କର ଉତ୍ପାଦନ ବାଧାପ୍ରାପ୍ତ ହୋଇଥାଏ, ଅଧିକତ୍ତ୍ୱ ଉତ୍ପାଦର ଗୁଣବତ୍ତା ଉପରେ ମଧ୍ୟ ପ୍ରତିକୂଳ ପ୍ରଭାବ ପଡ଼ିଥାଏ । ଅପର୍ଯ୍ୟାପ୍ତ ଓ ଅସନ୍ତୁଳିତ ରାସାୟନିକ ସାରର ପ୍ରୟୋଗ ଏବଂ ମାଟିରୁ ପୋଷକତତ୍ତ୍ୱ ଅନବରତ କ୍ଷୟ ଫଳରେ ଜମିର ଉର୍ବର ଶକ୍ତିରେ ପତନ ହେବାରେ ଲାଗିଛି । ପୃଥିବୀରେ କ୍ରମ ବର୍ଦ୍ଧିଷ୍ଣୁ ଜନସଂଖ୍ୟା ପାଇଁ ଅପର୍ଯ୍ୟାପ୍ତ ଖାଦ୍ୟ ଉତ୍ପାଦନ କରିବା ପାଇଁ, କୃଷି ଏବଂ ଉଦ୍ୟାନ କୃଷି ଫସଲର ଉତ୍ପାଦନ ବୃଦ୍ଧି ନିମନ୍ତେ ଜମିରେ ଅଣୁ ଓ ଗୌଣ ପୋଷକର ଅଭାବକୁ ଜାଣିବା, ଉପଚାର କରିବା ଏବଂ ପରିଚାଳନା ନିତୀତି ଆବଶ୍ୟକ । ଆମ ଦେଶରେ କୃଷିରେ ସାଧାରଣତଃ ଯବକ୍ଷାରଜାନ ଓ ଫସଫରସ ଯୁକ୍ତ ରାସାୟନିକ ସାର ଅଧିକ ମାତ୍ରାରେ ପ୍ରୟୋଗ ହୋଇଥାଏ । ପରିଣାମ ସ୍ୱରୂପ ମୃତ୍ତିକାରୁ ବିଶେଷ କରି ଅଣୁ ଓ ଗୌଣ ପୋଷକ ତତ୍ତ୍ୱର ଅଧିକ ମାତ୍ରାରେ ଶୋଷନ ହେଉଅଛି । ଯେଉଁଥିପାଇଁ ବିଗତ ଦଶନ୍ଧିରେ ଅଧିକାଂଶ କୃଷି ଯୋଗ୍ୟ ମୃତ୍ତିକାରେ ଏହି ତତ୍ତ୍ୱର ଉପଲବ୍ଧତାର ବହୁତ ପତନ ପରିଲକ୍ଷିତ ହୋଇଛି । ଭାରତୀୟ ମୃତ୍ତିକାରେ ପ୍ରାୟତଃ 36.5, 12.0, 7.0, 4.2 ଏବଂ 23.4 ପ୍ରତିଶତ ଯଥାକ୍ରମେ ଦସ୍ତା, ଲୌହ, ମାଙ୍ଗାନିକ, ତମ୍ବା ଏବଂ ବୋରନ୍ର ଅଭାବ ଅଛି । ଏହି କାରଣରୁ ପ୍ରମୁଖ ପୋଷକତତ୍ତ୍ୱର ଉଚିତ୍ ପ୍ରୟୋଗ ସତ୍ତ୍ୱେ ମଧ୍ୟ ଫସଲ ତଥା ଫସଲ ପର୍ଯ୍ୟାୟର ଉତ୍ପାଦନରେ ଆଶାନ୍ୱରୁପେ ବୃଦ୍ଧି ହୋଇପାରୁ ନାହିଁ ।

ଅଣୁ ଓ ଗୌଣ ପୋଷକତତ୍ତ୍ୱର ଅଭାବ ଯୋଗୁ ଉତ୍ପାଦନ, ଉତ୍ପାଦର ଗୁଣବତ୍ତା, ମାନବ ତଥା ପଶୁ ସମ୍ପଦର ସ୍ୱାସ୍ଥ୍ୟ ଉପରେ କୁପ୍ରଭାବ ପକାଉଛି । ସାମ୍ପ୍ରତିକ ସମୟରେ ମାଟିରେ ଫସଲ ପାଇଁ ଉପଯୋଗୀ ଅଣୁ ଓ ଗୌଣ ପୋଷକମାନଙ୍କର ସ୍ଥିତିକୁ ପରିକ୍ଷଣ କରି ସନ୍ତୁଳିତ ମାତ୍ରାରେ ଏମାନଙ୍କର ପ୍ରୟୋଗ ଫସଲ ଏବଂ ଫସଲ ପର୍ଯ୍ୟାୟର ଆବଶ୍ୟକତା ଅନୁସାରେ କରିବା ଉଚିତ । ଭାରତୀୟ କୃଷି ଅନୁସନ୍ଧାନ ପରିଷଦ ଅନ୍ତର୍ଗତ ଅଣୁ ଓ ଗୌଣ ପୋଷକତତ୍ତ୍ୱ ଉପରେ ଆଧାରିତ ଅତ୍ୟୁତ୍ତ ଭାରତୀୟ ସଂଯୋଜିତ ପ୍ରକଳ୍ପ, ଓଡ଼ିଶା କୃଷି ଓ ବୈଷୟିକ ବିଶ୍ୱବିଦ୍ୟାଳୟ ଏବଂ ଜାତୀୟ ଧାନ ଗବେଷଣା ପ୍ରତିଷ୍ଠାନ ମିଳିତ ଭାବେ ଓଡ଼ିଶା ରାଜ୍ୟରେ ବିଭିନ୍ନ ଜିଲ୍ଲାର ବୃକ୍ଷସରୀୟ ଅଣୁ ଓ ଗୌଣ ପୋଷକତତ୍ତ୍ୱର ମାତ୍ରାକୁ ଆଧାର କରି ମାନଚିତ୍ରାବଳୀ ପ୍ରସ୍ତୁତ କରିଛନ୍ତି ।

ଏହି ମାନଚିତ୍ରାବଳୀକୁ ବ୍ୟବହାର କରି ଅଣୁ ଓ ଗୌଣ ପୋଷକତତ୍ତ୍ୱର ମୃତ୍ତିକାରେ ଥିବା ସ୍ଥିତିକୁ ନିର୍ଣ୍ଣୟ କରି ବିଭିନ୍ନ ଫସଲ ଓ ଫସଲ ପର୍ଯ୍ୟାୟରେ ଏହିସବୁ ପୋଷକତତ୍ତ୍ୱର ସମ୍ପୂର୍ଣ୍ଣ ପରିଚାଳନା କରି ଉଚିତ୍ ଫସଲ ଉତ୍ପାଦନ କରାଯାଇପାରିବ । ଆମେ ଏହି ମାନଚିତ୍ରାବଳୀର ପ୍ରସ୍ତୁତି ପାଇଁ ଡଃ. ତ୍ରିଲୋଚନ ମହାପାତ୍ର, ସଚିବ, କୃଷି, ଗବେଷଣା ଓ ଶିକ୍ଷା ବିଭାଗ ତଥା ମହାନିର୍ଦ୍ଦେଶକ, ଭାରତୀୟ କୃଷି ଅନୁସନ୍ଧାନ ପରିଷଦ ଏବଂ ଡଃ. ସୁରେଶ କୁମାର ଚୌଧୁରୀ, ପ୍ରାକୃତିକ ସମ୍ପଦ ଉପମହାନିର୍ଦ୍ଦେଶକ ପ୍ରବନ୍ଧନ, ଦ୍ୱାରା ଦିଆଯାଇଥିବା ମାର୍ଗଦର୍ଶନ ପାଇଁ ଅତ୍ୟନ୍ତ କୃତଜ୍ଞ ।

ଆମେ ଅଣୁ ଓ ଗୌଣ ପୋଷକତତ୍ତ୍ୱର ପରିଯୋଜନାର ସେହି ବୈଜ୍ଞାନିକ ଏବଂ କାର୍ଯ୍ୟକର୍ତ୍ତାଙ୍କୁ କୃତଜ୍ଞତା ଜ୍ଞାପନ କରୁଅଛୁ ଯେଉଁମାନେ କୃଷକମାନଙ୍କ କୃଷିକ୍ଷେତ୍ରର ମୃତ୍ତିକା ପରିକ୍ଷଣରୁ ଆରମ୍ଭ କରି ଏହି ମାନଚିତ୍ରାବଳୀ (ଆଟଲାସ୍)କୁ ପୂର୍ଣ୍ଣ ରୂପେ ଦେବା ପାଇଁ ଅଶେଷ ସହଯୋଗ କରିଛନ୍ତି ।

ଆମେ ବିଶ୍ୱାସ କରୁଛୁ କି ଏହି ମାନଚିତ୍ରାବଳୀ କୃଷକ, ଛାତ୍ର, ଗବେଷକ ତଥା ସମ୍ପ୍ରସାରଣ ଅଧିକାରୀ ଯେଉଁମାନେ ଅଣୁ ଓ ଗୌଣ ପୋଷକତତ୍ତ୍ୱର ବ୍ୟବହାର ବିଷୟରେ ଜାଣିବା ପାଇଁ ଉତ୍ସାହୀ ସେମାନଙ୍କ ପାଇଁ ଅତ୍ୟନ୍ତ ଉପଯୋଗୀ ହେବ ।

ଲେଖକଗଣ

ସୂଚୀପତ୍ର

କ୍ର.ସଂ.	ବିଷୟ	ପୃଷ୍ଠା ସଂଖ୍ୟା
1.	ଓଡ଼ିଶାର କୃଷି ଦୃଶ୍ୟପଟ	1
	1.1 ଭୌଗଳିକ ସ୍ଥିତି ଓ ଜଳବାୟୁ	1
	1.2 ମୃତ୍ତିକା	1
	1.3 ମୃତ୍ତିକାର ଉର୍ବରତା ଏବଂ ଖାଦ୍ୟସାର ଅନୁମୋଦନ	3
2.	ମାନଚିତ୍ର ପ୍ରସ୍ତୁତି, ପୋଷକ ଚରମସୀମା ନିର୍ଦ୍ଧାରଣ ଏବଂ ପୋଷକତତ୍ତ୍ୱ ଅନୁମୋଦନ ପଦ୍ଧତି	3
	2.1 ନମୁନା ମାଟି ସଂଗ୍ରହ ଓ ପରୀକ୍ଷଣ	3
	2.2 ଗ୍ରୀଡ଼ ପଦ୍ଧତିରେ ଜମିରୁ ନମୁନା ମାଟି ସଂଗ୍ରହ	3
	2.3 ନମୁନା ମାଟି ପ୍ରସ୍ତୁତିକରଣ ଏବଂ ପରୀକ୍ଷଣ	3
	2.4 ମାନଚିତ୍ର ପ୍ରସ୍ତୁତି ପ୍ରଣାଳୀ	4
	2.5 ଜିଲ୍ଲା ଏବଂ ବ୍ଲକ୍‌ସ୍ତରୀୟ ପୋଷକ ତତ୍ତ୍ୱର ଚରମ ସୀମା ନିର୍ଦ୍ଧାରଣ	4
	2.6 ଫସଲ ଏବଂ ଫସଲ ପର୍ଯ୍ୟାୟ ପାଇଁ ଅଣୁ ଓ ଗୌଣ ଖାଦ୍ୟ ସାରର ଅନୁମୋଦନ	4
3.	ଓଡ଼ିଶାର ଜିଲ୍ଲା ସ୍ତରୀୟ ଅଣୁ ଓ ଗୌଣ ପୋଷକତତ୍ତ୍ୱର ମାନଚିତ୍ର	5
4.	ଓଡ଼ିଶାର ବ୍ଲକ୍ ସ୍ତରୀୟ ମୃତ୍ତିକାରେ ଅଣୁ ଓ ଗୌଣ ପୋଷକତତ୍ତ୍ୱର ମାନଚିତ୍ର	13
5.	ଓଡ଼ିଶାର ମୁଖ୍ୟ ଫସଲ ଓ ଫସଲ ପର୍ଯ୍ୟାୟ ପାଇଁ ଅଣୁ ଓ ଗୌଣ ସାରର ପ୍ରୟୋଗ ବିଧି	206



1. ଓଡ଼ିଶାର କୃଷି ଦୃଶ୍ୟପଟ

ଓଡ଼ିଶା ଏକ କୃଷି ପ୍ରଧାନ ରାଜ୍ୟ । ଏହାର 65 ଶତାଂଶ ଲୋକ କୃଷି ଉପରେ ନିର୍ଭରଶୀଳ ଓ କୃଷି କ୍ଷେତ୍ର ରାଜ୍ୟର ଆଭ୍ୟନ୍ତରୀଣ ଆୟର 30 ଶତାଂଶ ଅଟେ । ରାଜ୍ୟର 61.8 ଲକ୍ଷ ହେକ୍ଟର ଚାଷ ଉପଯୋଗୀ ଜମିରୁ 20.78 ଲକ୍ଷ ହେକ୍ଟର ଜମି (34 ଶତାଂଶ)କୁ ଜଳସେଚନ ସୁବିଧା ଅଛି । ରାଜ୍ୟର କୃଷି ଅର୍ଥନୀତି ଏହାର ଜଳବାୟୁ ଏବଂ ମୃତ୍ତିକା ଉପରେ ମୁଖ୍ୟତଃ ନିର୍ଭରଶୀଳ । ଚାଷ ଉପଯୋଗୀ ଜମିର 77 ଶତାଂଶ ଜମିରେ ଚାଷ ହେଉଥିବା ଧାନ ଏହି ରାଜ୍ୟର ମୁଖ୍ୟ ଫସଲ ଅଟେ । ଭାରତରେ ଧାନ ଉତ୍ପାଦନ ପାଇଁ ଓଡ଼ିଶା ରାଜ୍ୟ ଅଷ୍ଟମ ସ୍ଥାନରେ ଅଛି । ଏହି ରାଜ୍ୟ କୃଷି କ୍ଷେତ୍ରରେ ଉତ୍କର୍ଷିତା ପାଇଁ ଲଗାତାର 2010 ରୁ 2015 ପର୍ଯ୍ୟନ୍ତ ଓ 2019ରେ ଦେଶର କୃଷି କର୍ମଣ ସମ୍ମାନରେ ଗୌରବାନ୍ୱିତ ହୋଇଛି ।

1.1 ଭୌଗୋଳିକ ସ୍ଥିତି ଓ ଜଳବାୟୁ

ପୂର୍ବ ଭାରତୀୟ ଉପକୂଳରେ ଥିବା ଓଡ଼ିଶା ରାଜ୍ୟଟି ଉପକ୍ରାନ୍ତୀୟ ଜଳବାୟୁ ମଣ୍ଡଳରେ ଅବସ୍ଥିତ । ଏହା 17°47' ରୁ 22°33' ଉତ୍ତର ଅକ୍ଷାଂଶ ଓ 81°21' ରୁ 87°30' ପୂର୍ବ ଦ୍ରାଘିମା ମଧ୍ୟରେ ଅବସ୍ଥିତ । ବଙ୍ଗୋପ ସାଗରକୁ ଲାଗି 480 କିଲୋମିଟର ବ୍ୟାପି ଏକ ସୁଦୀର୍ଘ ଉପକୂଳ ଅଞ୍ଚଳ ଅଛି । ଓଡ଼ିଶାର ଆୟତନ ହେଉଛି 15.57 ମିଲିୟନ ହେକ୍ଟର ଓ ଏହା ଦେଶର ଦଶମ ବୃହତ୍ତମ ରାଜ୍ୟ ଅଟେ । ରାଜ୍ୟର ମୃତ୍ତିକା, ଭୂମିରୂପ, ବୃକ୍ଷପାତ ଓ ଫସଲ ପର୍ଯ୍ୟାୟର ଭିନ୍ନତା ଆଧାରରେ ରାଜ୍ୟକୁ 10 ଗୋଟି କୃଷି ଜଳବାୟୁ ଅଞ୍ଚଳରେ ବିଭକ୍ତ କରାଯାଇଅଛି । ସମୁଦାୟ ଚାଷ ଜମି ମଧ୍ୟରୁ 29.14 ଲକ୍ଷ ହେକ୍ଟର (47 ଶତାଂଶ) ଉଚ୍ଚ ଜମି 17.55 ଲକ୍ଷ ହେକ୍ଟର (28 ଶତାଂଶ) ମଧ୍ୟମ କିସମ, 15.11 ଲକ୍ଷ ହେକ୍ଟର (25 ଶତାଂଶ) ଖାଲୁଆ କିସମ ଜମି ଅଛି । ରାଜ୍ୟରେ କ୍ଷୁଦ୍ର ଓ ନାମମାତ୍ର ଚାଷୀଙ୍କ ସଂଖ୍ୟା ସର୍ବାଧିକ ଓ ଏମାନଙ୍କର ସମ୍ବଳ ବିନିଯୋଗ କ୍ଷମତା ନଗଣ୍ୟ । ରାଜ୍ୟକୁ ଚାରିଗୋଟି ପ୍ରାକୃତିକ ଅଞ୍ଚଳରେ ବିଭକ୍ତ କରାଯାଇଛି ଯଥା-

1. ଉତ୍ତରସ୍ଥ ମାଳଭୂମି;
2. କେନ୍ଦ୍ରୀୟ ଉଚ୍ଚଭୂମି;
3. ପୂର୍ବଘାଟ ପର୍ବତମାଳା ଏବଂ
4. ଉପକୂଳବର୍ତ୍ତୀ ସମତଳ ଅଞ୍ଚଳ

ଉଚ୍ଚ ତାପମାତ୍ରା ଓ ମଧ୍ୟମ ବୃକ୍ଷପାତ ରାଜ୍ୟ ଜଳବାୟୁର ପ୍ରଧାନ ଲକ୍ଷଣ । ହାରାହାରି ବାର୍ଷିକ ବୃକ୍ଷପାତ 1482 ମିଲିମିଟର ଓ ତାପମାତ୍ରା 26.2° ସେଲ୍‌ସିଅସ୍ । ଗ୍ରୀଷ୍ମ ଋତୁରେ (ଏପ୍ରିଲ-ଜୁନ) ହାରାହାରି ତାପମାତ୍ରା 30.3° ସେଲ୍‌ସିଅସ୍ ଏବଂ ଶୀତ ଦିନେ (ଡିସେମ୍ବର -ଫେବୃୟାରୀ) ହାରାହାରି ତାପମାତ୍ରା 21.3° ସେଲ୍‌ସିଅସ୍ । ସୁତରାଂ ରାଜ୍ୟର ଜଳବାୟୁ ଉଷ୍ଣ ଆର୍ଦ୍ର ଓ ଶୁଷ୍କ ଉଷ୍ଣ ଉପକ୍ରାନ୍ତୀୟ ଜଳବାୟୁ ମଣ୍ଡଳରେ ଅନ୍ତର୍ଭୁକ୍ତ ହୋଇଅଛି ।

1.2 ମୃତ୍ତିକା

ଓଡ଼ିଶାର ମୃତ୍ତିକାକୁ 4ଟି ବର୍ଗରେ (ଅର୍ଡର) ବିଭକ୍ତ କରାଯାଇଛି । ଇତିମଧ୍ୟରୁ ଜନ୍‌ସେପ୍ଟିସଲ 49%, ଆଲଫିସଲ 35%, ଏଣ୍ଡିସଲ 10% ଓ ଭର୍ଟିସଲ 6% ସ୍ଥାନରେ ବିଦ୍ୟମାନ । ସ୍ଥାନୀୟ ବର୍ଗୀକରଣ ଅନୁସାରେ ଓଡ଼ିଶା ମାଟିକୁ 8ଟି ଶ୍ରେଣୀରେ ବିଭକ୍ତ କରାଯାଇଅଛି । ପ୍ରତ୍ୟେକ ଶ୍ରେଣୀ ମାଟିରେ କୃଷି ଉତ୍ପାଦନ ପାଇଁ କିଛି ସୁବିଧା ଓ ସମସ୍ୟା ରହିଅଛି । ଏହି ମାଟିଗୁଡ଼ିକ ମଧ୍ୟରେ ଅନେକ ତାରତମ୍ୟ ଅଛି । ଉପକୂଳବର୍ତ୍ତୀ ଅଞ୍ଚଳରେ ଉର୍ବର ପତ୍ତୁମାଟି ଅବସ୍ଥିତ, କେନ୍ଦ୍ରୀୟ ୨୦୫ ଉଚ୍ଚଭୂମିରେ ମିଶ୍ରିତ ଲାଲ ଓ କଳା ମାଟି ଦେଖାଯାଏ । ଉତ୍ତରସ୍ଥ ମାଳଭୂମିରେ ଲାଲ ଓ ହଳଦିଆ ଅନୁର୍ବର ମାଟି ରହିଛି ଏବଂ ପୂର୍ବ ଘାଟ ଅଞ୍ଚଳରେ ଲାଲ, କଳା ଓ ବାଦାମୀ ଜଙ୍ଗଲ ମାଟି ଦେଖାଯାଏ । ଏହା ବ୍ୟତିତ ଉପକୂଳବର୍ତ୍ତୀ ଅଞ୍ଚଳରେ 2.54 ଲକ୍ଷ ହେକ୍ଟର ଜମି ଲୁଣିଆ, 3.54 ଲକ୍ଷ ହେକ୍ଟର ଜମି ବନ୍ୟାକ୍ରାନ୍ତ ଓ 0.75 ଲକ୍ଷ ହେକ୍ଟର ଜମି ଜଳ ପ୍ଲୁବିତ ହୋଇଥାଏ । ନିମ୍ନରେ 8ଟି ଶ୍ରେଣୀର ମୃତ୍ତିକା ସମ୍ବନ୍ଧରେ ସମ୍ୟକ ବିବରଣୀ ଦିଆଯାଇଛି ।

1. **ଲାଲମାଟି:** ରାଜ୍ୟରେ 7.14 ନିୟୁତ ହେକ୍ଟର ଜମିରେ ବ୍ୟାପ୍ତ ଏପ୍ରକାର ମାଟି କୋରାପୁଟ, ରାୟଗଡ଼ା, ନବରଙ୍ଗପୁର, ମାଲକାନଗିରି, କେନ୍ଦୁଝର, ଗଞ୍ଜାମ, କଳାହାଣ୍ଡି, ନୂଆପଡ଼ା, ବଲାଙ୍ଗିର, ଡେଙ୍କାନାଳ ଓ ମୟୂରଭଞ୍ଜ

ଜିଲ୍ଲାରେ ଦେଖାଯାଏ । ମାଟିରେ ଅଧିକ ଲୁହା ଥିବାରୁ ଏହା ଲାଲ ବର୍ଣ୍ଣ ଦେଖାଯାଏ । ଏହି ମାଟିରେ ଧାନ, ମାଣ୍ଡିଆ, କ୍ଷୁଦ୍ର ଶସ୍ୟ, ପେଣି, ଆଳୁ, ବାଇଗଣ ସହିତ ଆମ୍ବ, ପଣସ, ପିଜୁଳି, ଅମୃତଭଣ୍ଡା ଓ ସପେଟା ଇତ୍ୟାଦି ଫସଲ ଭଲ ହୋଇଥାଏ ।

2. **ମିଶ୍ରିତ ଲାଲ ଓ ହଳଦିଆ ମାଟି:** ସମ୍ବଲପୁର, ବରଗଡ଼, ଦେବଗଡ଼ ଜିଲ୍ଲାର ମୁଖ୍ୟତଃ ଉଚ୍ଚ ପାହାଡ଼ିଆ ଅଞ୍ଚଳରେ ଦେଖାଯାଉଥିବା ଏହି ମାଟି 5.5 ନିୟୁତ ହେକ୍ଟର ଜମିରେ ଅବସ୍ଥିତ । ସ୍ଥିତି ଅନୁସାରେ ଏମାନଙ୍କର ଗଭିରତା, ବୟନ ଓ ରଙ୍ଗରେ ତରତମ୍ୟ ଦେଖାଯାଏ । ସାଧାରଣତଃ ଏଗୁଡ଼ିକ ଅଗଭୀର ଓ ବାଲିଆ ହୋଇଥାଏ, ତିପ ମାଟିରେ ଧାନ, ମାଣ୍ଡିଆ, ଆଖୁ, ଆଳୁ, ବାଇଗଣ, ଚମାଚୋ ଓ ପୋଟଳ ଚାଷ କରାଯାଏ । ଖାଲ ଜମିରେ ଧାନ ପରେ ଡାଲି ଫସଲ କରାଯାଏ । ଆମ୍ବ, ପିଜୁଳି ଓ କଦଳୀ ଚାଷ ଏହି ମାଟିରେ ଭଲ ହୋଇଥାଏ ।
3. **କଳା ମାଟି:** ଏହି ପ୍ରକାର ମାଟି ସାଧାରଣତଃ ସବୁ ଜିଲ୍ଲାରେ ଦେଖାଯାଏ ନାହିଁ । ପୁରୀ, ଗଞ୍ଜାମ, ମାଲକାନାଗିରି, କଳାହାଣ୍ଡି, ନୂଆପଡ଼ା, ବଲାଙ୍ଗିର, ସୋନପୁର, ବୌଦ୍ଧ, ସମ୍ବଲପୁର, ବରଗଡ଼ ଓ ଅନୁଗୁଳ ଜିଲ୍ଲାରେ ୦୧୪ ୦୧୪ ଦେଖାଯାଇ, ଏହା ପ୍ରାୟ 0.96 ନିୟୁତ ହେକ୍ଟର ଜମିରେ ଅବସ୍ଥିତ । ଚିଟାନୟନ, ଚୂର୍ଣ୍ଣକାୟ ଲୁହା ସହିତ ହ୍ୟୁମସ୍ ବିରୁମିନ୍ ଓ ଜୈବ ଅଙ୍ଗାର ର ମିଶ୍ରଣ ଏହାକୁ କଳା ରଙ୍ଗ ଦେଇଥାଏ ।
4. **ମାଙ୍କଡ଼ା ପଥର ମାଟି :** ରାଜ୍ୟର 0.70 ନିୟୁତ ହେକ୍ଟର ଜମିରେ ସ୍ଥିତ ଏହି ମାଟି ପୁରୀ, ଖୋର୍ଦ୍ଧା, ନୟାଗଡ଼, କଟକ, ତେଜାନାଳ, କେନ୍ଦୁଝର, ମୟୂରଭଞ୍ଜ ଓ ସମ୍ବଲପୁର ଜିଲ୍ଲାମାନଙ୍କରେ ଦେଖାଯାଏ । ଏହାର ଗଠନ ମହୁଫେଣା ସଦୃଶ ଏବଂ ଏଥିରେ ପ୍ରଚୁର ପରିମାଣରେ ଲୁହା ଓ ଆଲୁମିନମ୍ ସହିତ କିଛି ମାତ୍ରାରେ ମାଙ୍ଗାନିଜ, ଚିଟାନିୟମ ଓ କ୍ଲାର୍କ ମିଶିଥାଏ । ଧାନ, ମାଣ୍ଡିଆ ଓ ରାଶି ଭଲ ହୁଏ । ଆମ୍ବ, ପଣସ, କଦଳୀ, ପିଜୁଳି ଓ ସପେଟା ଇତ୍ୟାଦି ପ୍ରଧାନ ଫଳଜାତୀୟ ଫସଲର ଭଲ ଅମଳ ପାଇଁ ଏହି ମାଟିରେ ଉତ୍ତମ ସାର ପରିଚାଳନାର ଆବଶ୍ୟକ ହୁଏ ।
5. **ଉପକୂଳବର୍ତ୍ତୀ ପତ୍ତୁ ମାଟି:** ଏହା ରାଜ୍ୟର 0.67 ନିୟୁତ ହେକ୍ଟର ଜମିରେ ଉପକୂଳବର୍ତ୍ତୀ ନଦୀ ଅବବାହିକାରେ ଅବସ୍ଥିତ । ବାଲେଶ୍ୱର, ଭଦ୍ରକ, ଯାଜପୁର, କେନ୍ଦ୍ରାପଡ଼ା, ଜଗତସିଂହପୁର, କଟକ, ପୁରୀ, ଗଜପତି ଓ ଗଞ୍ଜାମ ଜିଲ୍ଲାରେ ପ୍ରବାହିତ ମହନଦୀ, ବ୍ରାହ୍ମଣୀ, ସୁବର୍ଣ୍ଣରେଖା ଓ ରକ୍ଷିକୁଲ୍ୟା ଇତ୍ୟାଦି ନଦୀ କୂଳରେ ଏହା ଦେଖାଯାଏ । ଏହା ଉର୍ବର ହେଲେ ହେଁ ମାଟିରେ ଯବକ୍ଷାରଜାନ, ଫସଫରସ୍ ଓ ଗନ୍ଧକର ଅଭାବ ଦେଖାଯାଏ, ଖରିଫ୍ ଋତୁରେ ଧାନ ଓ ରବି ଋତୁରେ ଚିନାବାଦାମ, ସୋରିଷ, ରାଶି, ଆଳୁ ଓ ପନିପରିବା ଭଲ ହୋଇଥାଏ । ମାଟିର ବତର ଜଳରେ ଚିନାବାଦାମ, ବିରି ଓ ମୁଗ ସଫଳତାର ସହ ଚାଷ କରାଯାଇଥାଏ ।
6. **ଉପକୂଳବର୍ତ୍ତୀ ଲୁଣା ମାଟି:** ସମୁଦ୍ର କୂଳ ଠାରୁ 5-25 କି.ମି. ଆଭ୍ୟନ୍ତର ପର୍ଯ୍ୟନ୍ତ ପତ୍ତୁ ମାଟିରେ ସାମୁଦ୍ରିକ ଜୁଆର ମାଡ଼ି ଏହାକୁ ଲୁଣା କରିଥାଏ । ସମୁଦ୍ରକୂଳ ନଦୀ ଓ ଛୋଟ ଛୋଟ ନାଳୀ ମାଧ୍ୟମରେ ଆସି ମାଟିରେ ମିଶିଥାଏ । ରାଜ୍ୟର 0.254 ନିୟୁତ ହେକ୍ଟର ଜମିରେ ଅବସ୍ଥିତ ଏହି ମାଟି ବାଲେଶ୍ୱର, ଭଦ୍ରକ, ଜଗତସିଂହପୁର, କେନ୍ଦ୍ରାପଡ଼ା, ପୁରୀ, ଖୋର୍ଦ୍ଧା ଓ ଗଞ୍ଜାମ ଇତ୍ୟାଦି ଉପକୂଳବର୍ତ୍ତୀ ଜିଲ୍ଲାମାନଙ୍କରେ ଦେଖାଯାଏ ।
7. **ବାଦାମୀ ଜଙ୍ଗଲ ମାଟି:** କଳାହାଣ୍ଡି, ରାୟଗଡ଼ା, ଗଞ୍ଜାମ ଓ ନୟାଗଡ଼ ଜିଲ୍ଲାରେ ଥିବା ଜଙ୍ଗଲମାନଙ୍କରେ ଏହି ମାଟି ଦେଖାଯାଏ । ଏହା 0.17 ନିୟୁତ ହେକ୍ଟର ଜମିରେ ବିସ୍ତୃତ । ଏହି ମାଟି ଅମ୍ଳଯୁକ୍ତ, ବାଦାମୀ / ଫିକା ବାଦାମୀ ରଙ୍ଗର ଅଟେ । ଜଳ ସଂରକ୍ଷଣ କରି ଏହି ମାଟିରେ ଅଦା ହଳଦୀ, ଚାପିଓକା, ମକା, ଗହମ ଓ ସୋରିଷ ଚାଷ କରାଯାଇ ଥାଏ । ଅନୁର୍ବର ନିପାଣିଆ ଜମିରେ ଅଳ୍ପସା ଚାଷ ଭଲ ହୁଏ । ଆମ୍ବ, ପଣସ, ପିଜୁଳି, କମଳା ଇତ୍ୟାଦି ଫଳ ଚାଷ ଏହି ମାଟିରେ ଲାଭଦାୟକ । ଅବକ୍ଷୟ ଜମିରେ ସାମାଜିକ ବନିକରଣ କରାଯାଇପାରିବ ।
8. **ମିଶ୍ରିତ ଲାଲ ଓ କଳା ମାଟି:** ଲାଲ ମାଟି ମଧ୍ୟରେ କଳା ମାଟି ମିଶି କରି ଦେଖାଯାଏ । ଲାଲ ମାଟି ଉଚ୍ଚ ଭୂମିରେ ଓ କଳା ମାଟି ନିମ୍ନ ଭୂମିରେ ଅବସ୍ଥିତ ହୋଇଥାଏ । ଏହା ରାଜ୍ୟର 0.16 ନିୟୁତ ହେକ୍ଟର ଜମିରେ ସମ୍ବଲପୁର,

ବରଗଡ଼, ସୋନପୁର ଓ ବଲାଙ୍ଗିର ଜିଲ୍ଲାମାନଙ୍କରେ ଦେଖାଯାଏ । ଧାନ, ଆଖୁ, ମକା, ମାଣ୍ଡିଆ, ବାଦାମ, ରାଶି ଓ ଅନେକ ପ୍ରକାର ପରିବା ଚାଷ ଉତ୍ତମ ସାର ପରିଚାଳନା ଦ୍ୱାରା ସମ୍ଭବ ହୋଇଥାଏ ।

1.3 ମୂଲ୍ୟାଙ୍କନ ଉର୍ବରତା ଏବଂ ଖାଦ୍ୟସାର ଅନୁମୋଦନ

ମାଟି ପରୀକ୍ଷଣରୁ ଜଣାଯାଇଛି ଯେ, ରାଜ୍ୟରେ ପ୍ରାୟତଃ 69% ମାଟି ଅମ୍ଳୀୟ, 6% କ୍ଷାରୀୟ ଶ୍ରେଣୀର । ରାଜ୍ୟର ମାଟିରେ 60% ମଧ୍ୟମ ଓ 40% ନିମ୍ନ ମାତ୍ରାରେ ଜୈବ ଅଙ୍ଗାର ଅଛି । 73% ମାଟିରେ ଫସଫରସ୍ ସ୍ଥିତି ମଧ୍ୟମ ଓ 27% ନିମ୍ନ ବର୍ଗର ଅଟେ । ମାତ୍ର 7% ମାଟିରେ ପଟାସ ଅଭାବ ଦେଖାଯାଇଛି ।

ରାଜ୍ୟ ମାଟିରେ ଅଣୁ ଓ ଗୌଣ ପୋଷକତତ୍ତ୍ୱର ଭିନ୍ନ ଭିନ୍ନ ମାତ୍ରାରେ ଅଭାବ ପରିଲକ୍ଷିତ ହୋଇଥାଏ । କେତେକ ଅଣୁପୋଷକ ମାତ୍ରା ଯଥା ଲୌହର ମାତ୍ରା ଅତ୍ୟଧିକ ଥିବାରୁ ପରିଲକ୍ଷିତ ହୋଇଛି । କିନ୍ତୁ ଏହି ସବୁ ପୋଷକର ଜିଲ୍ଲା ଏବଂ ବୃକ୍ଷ ସ୍ତରୀୟ ଭୌଗୋଳିକ ସ୍ଥିତି ଅନୁଯାୟୀ ତଥ୍ୟାବଳୀ ନ ଥିବାରୁ, ନିର୍ଦ୍ଦିଷ୍ଟ କ୍ଷେତ୍ରରେ ଅନୁମୋଦିତ ଖାଦ୍ୟସାର ପ୍ରୟୋଗ କରିବା ସମ୍ଭବ ହୁଏ ନାହିଁ । ତେଣୁ ଏକକ କୃଷି ପରସ୍ପତି ପାଇଁ ଗୋଟିଏ ପ୍ରକାର ଖାଦ୍ୟସାର ମାତ୍ରା ଅନୁମୋଦନ କରାଯାଇଥାଏ । ଫଳସ୍ୱରୂପ ଜମିରେ କମ୍ ଅମଳ ହେବା ସହିତ ପୋଷକର କ୍ଷୟ ମଧ୍ୟ ହୋଇଥାଏ । ଏହି ସମସ୍ୟାର ମୁକାବିଲା ପାଇଁ ଜିଲ୍ଲା ଏବଂ ବୃକ୍ଷ ସ୍ତରୀୟ ଅଣୁ ଏବଂ ଗୌଣ ପୋଷକତତ୍ତ୍ୱର ତଥ୍ୟାବଳୀ ସହିତ ମାନଚିତ୍ର ପ୍ରସ୍ତୁତି କରି ଫସଲ ଅନୁସାରେ ସାରର ଅନୁମୋଦନ ଏହି ମାନଚିତ୍ରାବଳୀରେ ଦର୍ଶାଯାଇଛି ।

2. ମାନଚିତ୍ର ପ୍ରସ୍ତୁତି, ପୋଷକ ଚରମସୀମା ନିର୍ଦ୍ଧାରଣ ଏବଂ ପୋଷକତତ୍ତ୍ୱ ଅନୁମୋଦନ ପଦ୍ଧତି

2.1 ନମୁନା ମାଟି ସଂଗ୍ରହ ଓ ପରୀକ୍ଷଣ :

ମାଟିରେ ପୋଷକତତ୍ତ୍ୱମାନଙ୍କର ସ୍ଥିତି-ଅଭାବ ବା ପ୍ରାବଲ୍ୟ ମାଟି ପରୀକ୍ଷାରୁ ଜଣାଯାଏ ଏବଂ ଏହା ଉପରେ ଭିତ୍ତି କରି ବିଭିନ୍ନ ଫସଲରେ ସାର ଅନୁମୋଦନ କରାଯାଇଥାଏ । ଅଣୁ ଓ ଗୌଣ ପୋଷକମାନଙ୍କର ଫସଲ ଉପରେ ପ୍ରୟୋଗ ମାଟି ପରୀକ୍ଷଣ ଉପରେ ନିର୍ଭରଶୀଳ । ଏକ ଅଣୁ ପୋଷକର ମାଟିରେ ଥିବା ପରିମାଣ ଏହାର ଚରମ ସୀମା (critical limit) ସହିତ ତୁଳନା କରି ଏହାର ଅଭାବର ପରିମାଣ ନିର୍ଣ୍ଣୟ କରାଯାଇଥାଏ । ଅକ୍ଷୀୟ ଦ୍ରାଘିମା ସୂଚନା ବିଶିଷ୍ଟ ମାଟି ନମୁନା ସଂଗ୍ରହ ଓ ଏହାର ରାସାୟନିକ ପରୀକ୍ଷଣ ପୂର୍ବ ପ୍ରଚଳିତ ମାଟି ନମୁନା ସଂଗ୍ରହ ପଦ୍ଧତି ଠାରୁ ଉତ୍କୃଷ୍ଟ ଅଟେ । ଅଣୁ ଓ ଗୌଣ ପୋଷକତତ୍ତ୍ୱମାନଙ୍କର ପରୀକ୍ଷଣ କଷ୍ଟସାଧ୍ୟ ଏବଂ ବ୍ୟୟବହୁଳ । ଏହା ଜଟିଳ ବୈଷୟିକ ପଦ୍ଧତି ଦ୍ୱାରା କରାଯାଇଥାଏ । ମାଟି ପରୀକ୍ଷଣର ପ୍ରଥମ ପଦକ୍ଷେପ ହେଉଛି ସଠିକ୍, ପ୍ରତିନିଧିତ୍ୱକାରୀ ନମୁନା ମାଟି ସଂଗ୍ରହ । ସଂଗ୍ରହୀତ ମାଟିର ପ୍ୟାକେଟ୍ ଉପରେ ନମୁନା ମାଟି ସଂଖ୍ୟା ଜମି ଅକ୍ଷୀୟ-ଦ୍ରାଘିମାର ସଂଖ୍ୟା ଲେଖାଯାଇଥାଏ । ମାଟିର ପ୍ରକାର ଭେଦ, ଫସଲ ପର୍ଯ୍ୟାୟ ଏବଂ ପୋଷକତତ୍ତ୍ୱ ମାତ୍ରାର ତାରତମ୍ୟ ଉପରେ ଉର୍ବରତା ନିର୍ଭର କରିଥାଏ ।

2.2 ଗ୍ରୀଡ଼ ପଦ୍ଧତିରେ ଜମିରୁ ନମୁନା ମାଟି ସଂଗ୍ରହ :

ଜିଲ୍ଲାସ୍ତରୀୟ ମାଟିରେ ପୋଷକମାନଙ୍କର ସ୍ଥିତି ଜାଣିବା ପାଇଁ ପ୍ରତି ବୃକ୍ଷକୁ ଗୋଟିଏ ଏକକ ଅଞ୍ଚଳ ହିସାବରେ ଗ୍ରହଣ କରାଯାଇ ଏହି ଅଞ୍ଚଳରୁ କୃଷି କ୍ଷେତ୍ରର ଆୟତନ ଅନୁଯାୟୀ ଏହାକୁ କେତେକ ନିର୍ଦ୍ଦିଷ୍ଟ ସଂଖ୍ୟକ ସମୟାତନ ବିଶିଷ୍ଟ ଉପଖଣ୍ଡରେ (grid) ବିଭକ୍ତ କରାଗଲା । ପ୍ରତି ଗ୍ରୀଡ଼ରୁ ଗୋଟିଏ ଲେଖାଏ ମାଟି ନମୁନା ସଂଗ୍ରହ କରି ଏହାର ଭୌଗୋଳିକ ସ୍ଥିତି ସୂଚକାଙ୍କ (ଅକ୍ଷୀୟ ଦ୍ରାଘିମା) ଲିପିବଦ୍ଧ କରାଗଲା । ଏହା ସହିତ ଚାଷୀ ଓ କ୍ଷେତ୍ର ସମ୍ପର୍କିତ ଅନ୍ୟାନ୍ୟ ତଥ୍ୟାବଳୀ ମଧ୍ୟ ସଂଗ୍ରହ କରାଗଲା ।

2.3 ନମୁନା ମାଟି ପ୍ରସ୍ତୁତିକରଣ ଏବଂ ପରୀକ୍ଷଣ:

ସଂଗ୍ରହୀତ ମାଟି ନମୁନାକୁ ମୂଲ୍ୟାଙ୍କନ ପରୀକ୍ଷାଗାରରେ ପ୍ରଚଳିତ ପଦ୍ଧତି ଅବଲମ୍ବନ କରି ଶୁଖାଇବା, ଟେଲା ଭାଙ୍ଗିବା ଏବଂ ଚାଲୁଣୀରେ ଚଲାଇବା ଇତ୍ୟାଦି ସମ୍ପାଦନ କରି ଆବଶ୍ୟକ ପରିମାଣର ମାଟିକୁ ପରୀକ୍ଷା ନିମନ୍ତେ ଯତ୍ନ ସହିତ

ରଖାଗଲା । ନମୁନାଗୁଡ଼ିକର ଫସଲ ଉପଯୋଗୀ ଗନ୍ଧକ ମାତ୍ରାକୁ 0.15% CaCl₂ (Williams & Steinbergs, 1959), ବୋରନ୍‌କୁ ଗରମ ପାଣି (Berger & Troug, 1939) ଦ୍ୱାରା ନିସାରଣ କରି Spectro Photometer ଦ୍ୱାରା ନିର୍ଦ୍ଧାରଣ କରାଗଲା । ସେହିପରି ଦସ୍ତା, ତୟା, ମାଙ୍ଗାନିଜ୍ ଏବଂ ଲୌହ ତତ୍ତ୍ୱକୁ DTPA ଦ୍ୱାରା ନିସାରଣ କରାଯାଇ AAS (Lindsay & Norvell, 1978) ଦ୍ୱାରା ଏହି ତତ୍ତ୍ୱଗୁଡ଼ିକର ମାତ୍ରା ନିର୍ଦ୍ଧାରଣ କରାଗଲା ।

2.4 ମାନଚିତ୍ର ପ୍ରସ୍ତୁତି ପ୍ରଣାଳୀ:

ମାଟିରେ ଥିବା ଯୋଷକ ତତ୍ତ୍ୱର ମାତ୍ରାକୁ SAS Software ଦ୍ୱାରା ବିଶ୍ଳେଷଣ କରି ସର୍ବନିମ୍ନ, ସର୍ବୋଚ୍ଚ ଓ ହାରାହାରି ମାତ୍ରା ପ୍ରତ୍ୟେକ ବ୍ଲକ୍ ଏବଂ ଜିଲ୍ଲା ପାଇଁ ନିର୍ଦ୍ଧାରଣ କରାଗଲା । ଯୋଷକତତ୍ତ୍ୱର ତଥ୍ୟାବଳୀର normalityକୁ ପରୀକ୍ଷା କରିବାକୁ Kalmogorov-Smirnov ଯାଞ୍ଚ ($p < 0.05$) କରାଗଲା । ତତ୍ପରେ Arc GIS 10.4.1କୁ ବ୍ୟବହାର କରି ଯୋଷକ ତତ୍ତ୍ୱଗୁଡ଼ିକର ମୂଲ୍ୟକୁ ଭିନ୍ନ ଭିନ୍ନ Model ଦ୍ୱାରା (spherical, circular, exponential, stable, gaussian etc.) ପରୀକ୍ଷା କରାଗଲା । ଯେଉଁ model ସର୍ବୋତ୍ତମ ହେଲା, ତାହାକୁ ଉପଯୋଗ କରି ordinary kriging ଦ୍ୱାରା ଏହିସବୁ ଯୋଷକ ତତ୍ତ୍ୱର ମାନଚିତ୍ର ପ୍ରସ୍ତୁତି କରାଗଲା ।

2.5 ଜିଲ୍ଲା ଏବଂ ବ୍ଲକ୍‌ସ୍ତରୀୟ ଯୋଷକ ତତ୍ତ୍ୱର ଚରମ ସୀମା ନିର୍ଦ୍ଧାରଣ:

ଯୋଷକତତ୍ତ୍ୱର ମାନଚିତ୍ରଗୁଡ଼ିକୁ ନିମ୍ନ ସାରଣୀରେ ଦିଆଯାଇଥିବା ସେମାନଙ୍କର ଚରମ ସୀମାକୁ (ମି.ଗ୍ରା./କି.ଗ୍ରା.) ବ୍ୟବହାର କରି ଜିଲ୍ଲା ଏବଂ ବ୍ଲକ୍ ସ୍ତରରେ ବର୍ଗୀକରଣ କରାଗଲା ।

ସାରଣୀ 2.1. ମାଟିରେ ଅଣୁ ଓ ଗୌଣ ଯୋଷକତତ୍ତ୍ୱର ଚରମସୀମା ବର୍ଗୀକରଣ

ଶ୍ରେଣୀ	ଉପଲକ୍ଷ ଗନ୍ଧକ	ଉପଲକ୍ଷ ଦସ୍ତା	ଉପଲକ୍ଷ ଲୁହା	ଉପଲକ୍ଷ ତୟା	ଉପଲକ୍ଷ ମାଙ୍ଗାନିଜ୍	ଉପଲକ୍ଷ ବୋରନ୍
ଅତ୍ୟଧିକ ଅଭାବ	≤ 7.5	≤ 0.3	≤ 2.5	≤ 0.2	≤ 1.0	≤ 0.2
ଅଭାବ	> 7.5 to ≤ 15.0	> 0.3 to ≤ 0.6	> 2.5 to ≤ 4.5	> 0.2 to ≤ 0.4	> 1.0 to ≤ 3.0	> 0.2 to ≤ 0.5
ଲୁକ୍କାୟିତ ଅଭାବ	> 15.0 to ≤ 22.5	> 0.6 to ≤ 0.9	> 4.5 to ≤ 6.5	> 0.4 to ≤ 0.6	> 3.0 to ≤ 5.0	> 0.5 to ≤ 0.7
କିଛି ଅଧିକ	> 22.5 to ≤ 30.0	> 0.9 to ≤ 1.2	> 6.5 to ≤ 8.5	> 0.6 to ≤ 0.8	> 5.0 to ≤ 7.0	> 0.7 to ≤ 0.9
ଅଧିକ	> 30.0 to ≤ 40.0	> 1.2 to ≤ 1.8	> 8.5 to ≤ 10.5	> 0.8 to ≤ 1.0	> 7.0 to ≤ 9.0	> 0.9 to ≤ 1.10
ଅତ୍ୟଧିକ	> 40.0	> 1.8	> 10.5	> 1.0	> 9.0	> 1.10

2.6 ଫସଲ ଏବଂ ଫସଲ ପର୍ଯ୍ୟାୟ ପାଇଁ ଅଣୁ ଓ ଗୌଣ ଖାଦ୍ୟସାର ଅନୁମୋଦନ:

ମୃତ୍ତିକାର ଯୋଷକ ମାତ୍ରା, ଫସଲ ଏବଂ ଫସଲ ପର୍ଯ୍ୟାୟରେ ଆବଶ୍ୟକତା, ମୃତ୍ତିକାର ଅମ୍ଳତା ଏବଂ କ୍ଷାରୀୟତା ଏବଂ ଅନ୍ୟାନ୍ୟ ମୌଳିକ ତଥ୍ୟକୁ ଆଧାର କରି ଫସଲ ଏବଂ ଫସଲ ପର୍ଯ୍ୟାୟ ପାଇଁ ଖାଦ୍ୟସାର ଅନୁମୋଦନ କରାଗଲା ।

3. ଓଡ଼ିଶାର ଜିଲ୍ଲାସରାୟ ଅଣୁ ଓ ଗୌଣ ପୋଷକତତ୍ତ୍ୱର ମାନଚିତ୍ର

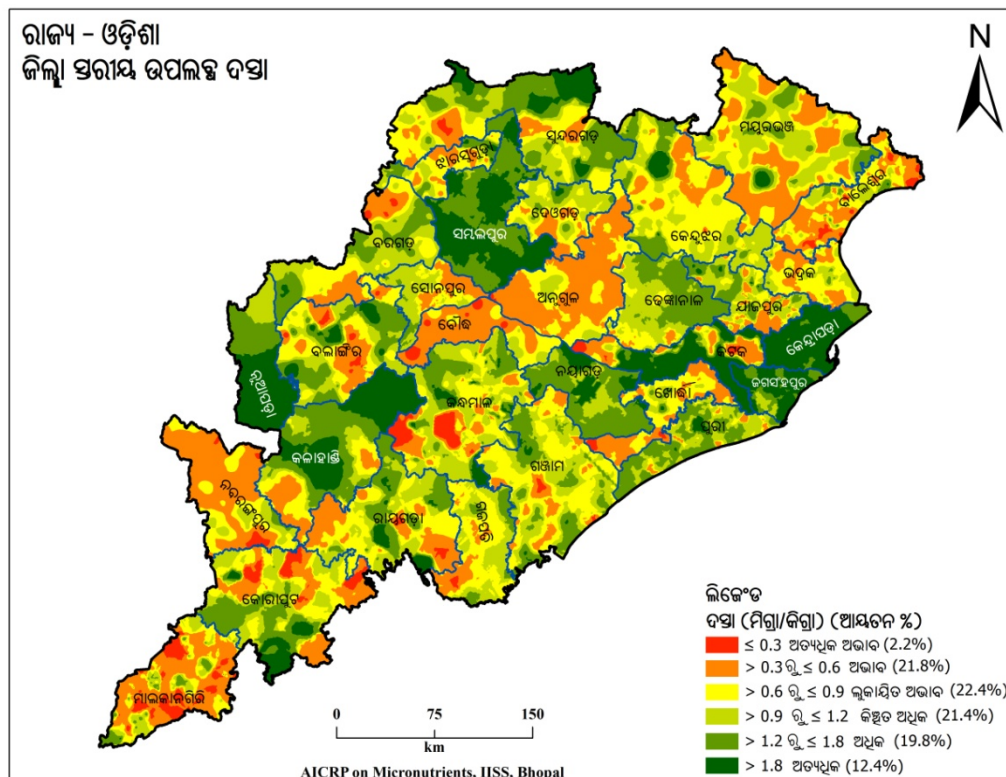
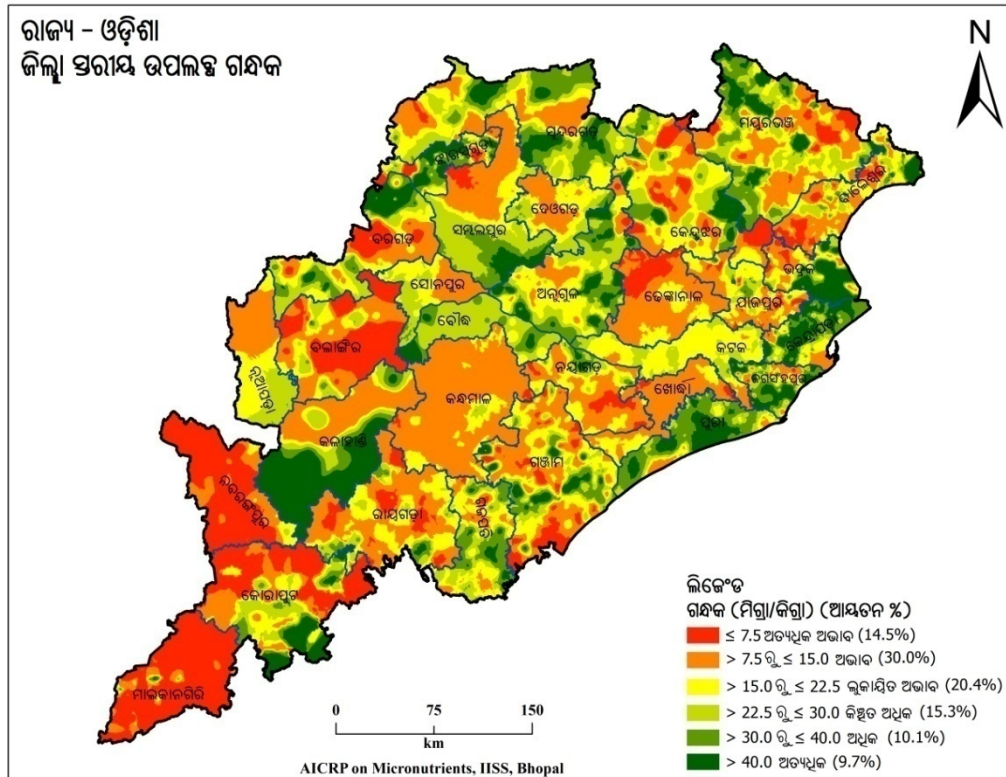

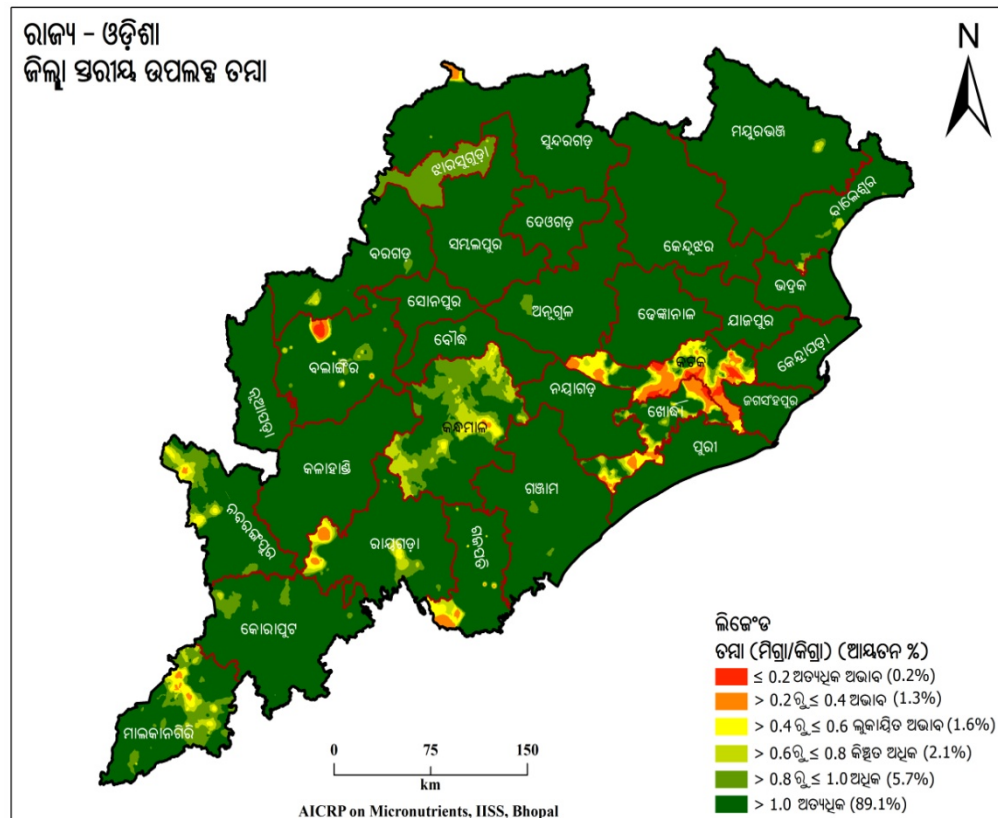
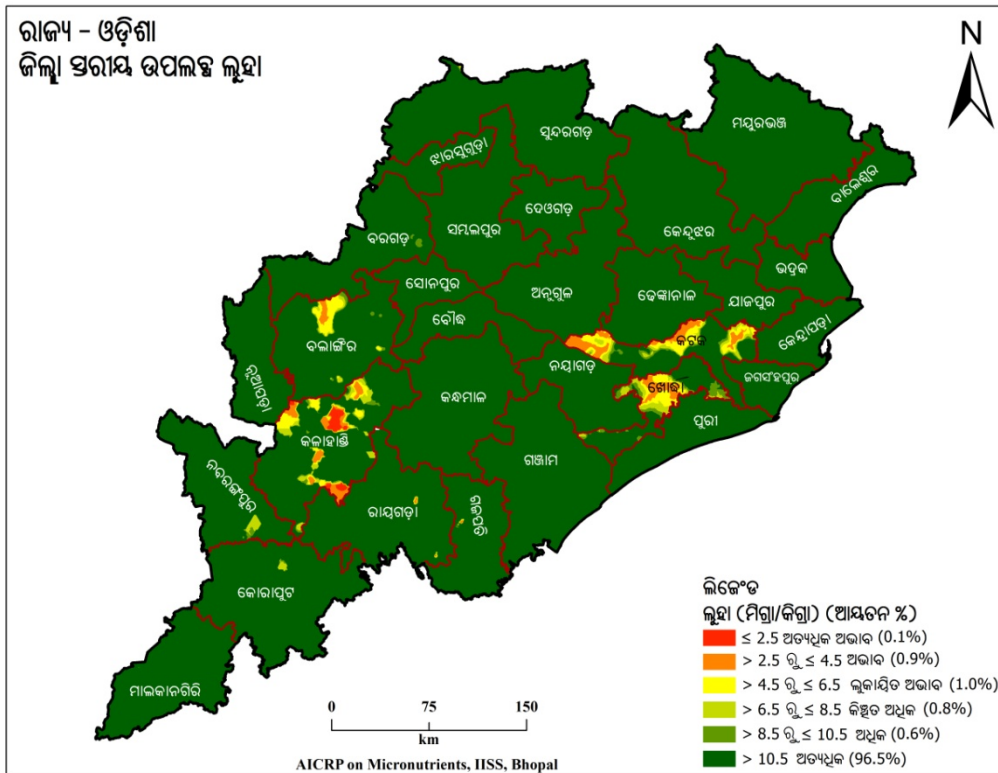

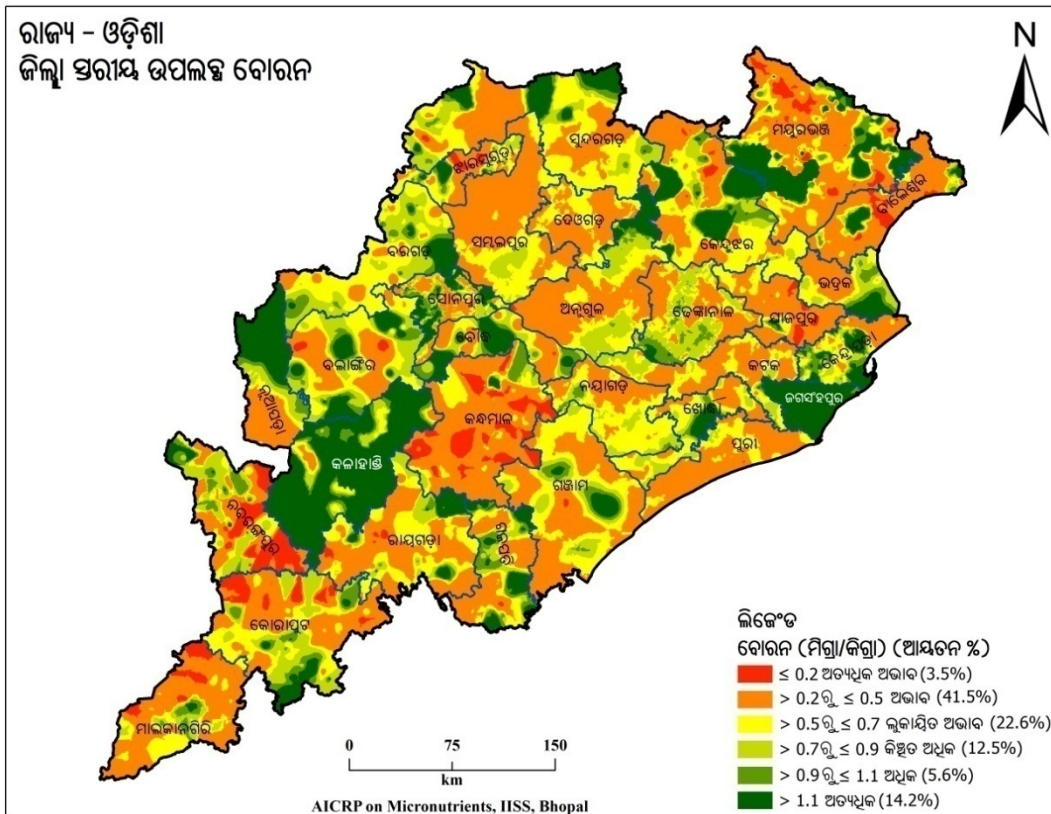
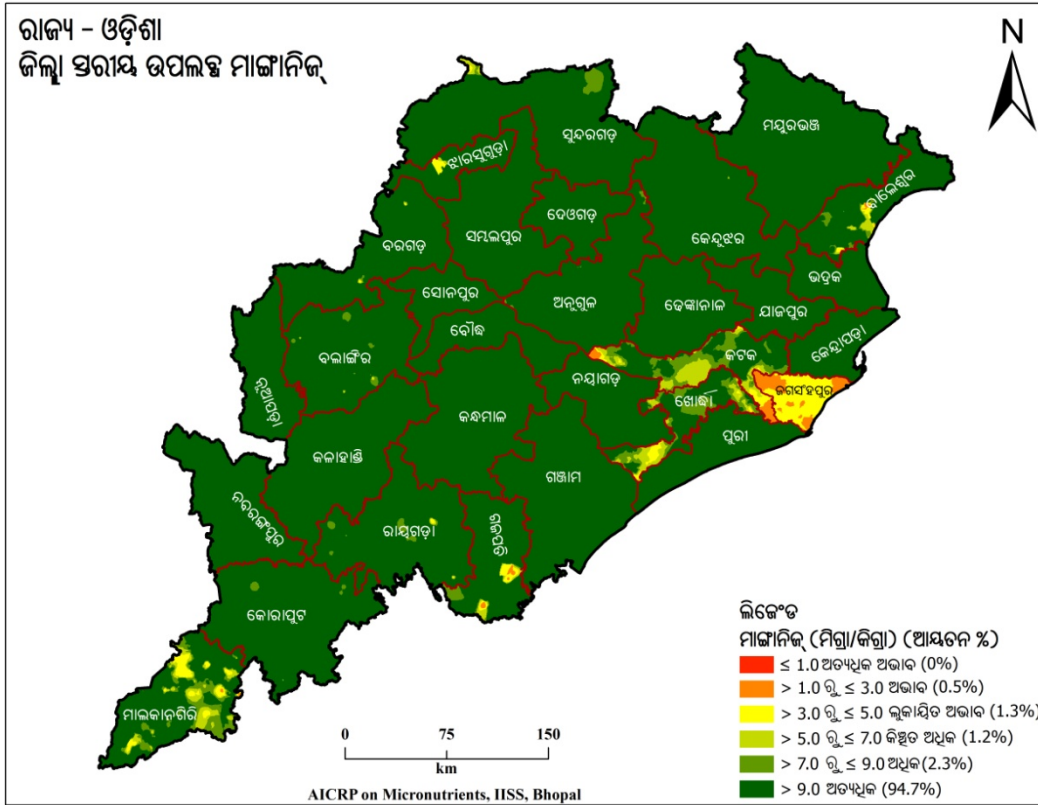

ସାରଣୀ 3.1. ଓଡ଼ିଶାରେ ଜିଲ୍ଲାସରୀୟ ମୃତ୍ତିକାରେ ଅଣୁ ଓ ଗୌଣ ଯୋଷକତତ୍ତ୍ୱର ଅଭାବ (% କ୍ଷେତ୍ରଫଳ)

ବ୍ଲକ୍	ଅତ୍ୟଧିକ ଅଭାବ	ଅଭାବ	ଲୁକ୍କ୍ୱାୟିତ ଅଭାବ	କିଞ୍ଚିତ ଅଧିକ	ଅଧିକ	ଅତ୍ୟଧିକ
ଗନ୍ଧକ						
ଅନୁଗୁଳ	1.0	12.4	27.6	24.5	21.3	13.2
ବଲାଙ୍ଗିର	48.5	30.7	12.8	7.3	0.7	-
ବାଲେଶ୍ୱର	13.5	35.8	27.5	12.0	4.4	6.7
ବରଗଡ଼	12.4	22.4	19.7	21.1	11.3	13.0
ଭଦ୍ରକ	4.7	20.4	18.1	10.2	9.5	37.1
ବୌଦ୍ଧ	-	-	8.0	64.9	16.5	10.6
କଟକ	0.4	7.2	64.0	27.1	1.3	-
ଦେଓଗଡ଼	-	36.1	33.8	25.6	3.8	0.7
ଡେଙ୍କାନାଳ	19.0	63.5	17.5	-	-	-
ଗଞ୍ଜପତି	1.2	13.9	30.9	24.6	24.8	4.6
ଗଞ୍ଜାମ	12.0	33.3	26.7	12.4	10.0	5.6
ଜଗତସିଂହପୁର	1.0	15.0	9.0	21.0	24.0	30.0
ଯାଜପୁର	5.3	41.4	38.4	10.4	4.0	0.5
ଝାରସୁଗୁଡ଼ା	9.7	9.6	14.9	15.0	23.0	27.7
କଳାହାଣ୍ଡି	-	29.3	6.0	9.9	8.4	46.4
କନ୍ଧମାଳ	1.1	85.2	12.6	1.1	-	-
କେନ୍ଦ୍ରାପଡ଼ା	0.2	10.9	11.1	11.4	27.1	39.3
କେନ୍ଦୁଝର	12.7	24.7	29.2	15.7	9.8	7.9
ଖୋର୍ଦ୍ଧା	4.0	76.2	19.8	-	-	-
କୋରାପୁଟ	35.3	20.1	13.7	12.1	6.3	12.5
ମାଲକାନଗିରି	88.2	9.3	1.4	0.6	0.3	0.1
ମୟୂରଭଞ୍ଜ	7.1	26.4	19.4	19.3	17.5	10.3
ନବରଙ୍ଗପୁର	76.6	17.9	5.0	0.5	-	-
ନୟାଗଡ଼	10.0	46.9	28.0	8.0	5.1	2.0
ନୂଆପଡ଼ା	-	40.8	34.2	24.7	0.3	-
ପୁରୀ	-	5.1	8.2	16.4	42.7	27.6
ରାୟଗଡ଼ା	11.8	47.3	28.2	7.9	4.1	0.8
ସମ୍ବଲପୁର	4.0	31.6	13.6	29.5	13.3	8.0
ସୋନପୁର	-	35.6	32.3	29.8	2.3	-
ସୁନ୍ଦରଗଡ଼	0.8	19.9	22.5	23.7	22.4	10.7
ଦସ୍ତା						
ଅନୁଗୁଳ	0.4	68.2	25.8	5.6	-	-
ବଲାଙ୍ଗିର	2.3	19.2	25.0	21.1	25.7	6.7
ବାଲେଶ୍ୱର	6.6	42.9	33.1	13.7	3.7	0.1
ବରଗଡ଼	1.2	18.6	22.5	31.8	25.1	0.7
ଭଦ୍ରକ	-	30.1	45.7	23.0	1.2	-
ବୌଦ୍ଧ	6.7	63.9	22.3	7.1	-	-
କଟକ	3.7	19.0	7.8	6.2	8.4	54.9

ଦେଓଗଡ଼	-	18.5	32.8	39.3	8.3	1.1
ଡେଙ୍କାନାଳ	-	3.0	14.9	37.2	44.9	-
ଗଜପତି	-	1.0	14.9	41.3	31.9	10.9
ଗଞ୍ଜାମ	0.7	10.6	38.0	30.1	19.7	0.9
ଜଗତସିଂହପୁର	-	-	-	7.7	24.6	67.7
ଯାଜପୁର	-	20.3	16.1	38.8	23.5	1.3
ଝାରସୁଗୁଡ଼ା	-	20.6	37.8	19.8	19.3	2.5
କଳାହାଣ୍ଡି	-	10.9	11.7	9.6	29.1	38.7
କନ୍ଧମାଳ	8.4	11.3	21.1	35.6	18.7	4.9
କେନ୍ଦ୍ରାପଡ଼ା	-	-	-	-	11.3	88.7
କେନ୍ଦୁଝର	-	12.6	41.3	29.9	12.9	3.1
ଖୋର୍ଦ୍ଧା	2.8	45.2	41.4	7.6	2.7	0.3
କୋରାପୁଟ	6.4	21.9	18.8	23.6	20.3	9.0
ମାଲକାନଗିରି	13.6	50.4	19.1	11.7	5.2	-
ମୟୂରଭଞ୍ଜ	-	31.8	26.8	30.5	9.8	1.1
ନବରଙ୍ଗପୁର	3.1	61.2	24.0	10.0	1.7	-
ନୟାଗଡ଼	-	-	-	15.8	64.4	19.8
ନୂଆପଡ଼ା	-	-	-	15.2	27.1	57.7
ପୁରୀ	-	4.0	6.8	34.6	51.7	2.9
ରାୟଗଡ଼ା	1.3	21.4	26.7	22.5	22.5	5.6
ସମ୍ବଲପୁର	-	-	-	0.6	43.8	55.6
ସୋନପୁର	-	27.4	21.7	43.6	7.3	-
ସୁନ୍ଦରଗଡ଼	0.8	11.1	24.0	20.4	30.3	13.4
ଲୁହା						
ଅନୁଗୁଳ	-	-	-	-	-	100
ବଲାଙ୍ଗିର	-	1.4	4.4	1.5	1.5	91.2
ବାଲେଶ୍ୱର	-	-	-	-	-	100
ବରଗଡ଼	-	-	-	-	0.6	99.4
ଭଦ୍ରକ	-	-	-	-	-	100
ବୌଦ୍ଧ	-	-	-	-	-	100
କଟକ	-	14.5	15.2	8.3	5.7	56.3
ଦେଓଗଡ଼	-	-	-	-	-	100
ଡେଙ୍କାନାଳ	-	-	-	-	-	100
ଗଜପତି	-	0.1	0.1	0.1	0.1	99.6
ଗଞ୍ଜାମ	-	-	-	-	-	100
ଜଗତସିଂହପୁର	-	-	-	-	-	100
ଯାଜପୁର	-	-	-	-	-	100
ଝାରସୁଗୁଡ଼ା	-	-	-	-	-	100
କଳାହାଣ୍ଡି	2.9	5.5	5.1	5.2	2.5	78.8
କନ୍ଧମାଳ	-	-	-	-	-	100
କେନ୍ଦ୍ରାପଡ଼ା	-	-	-	-	-	100

କେନ୍ଦୁଝର	-	-	-	-	-	100
ଖୋର୍ଦ୍ଧା	-	9.8	11.5	10.7	12.5	55.5
କୋରାପୁଟ	-	-	-	0.4	0.1	99.5
ମାଲକାନଗିରି	-	-	-	-	-	100
ମୟୂରଭଞ୍ଜ	-	-	-	-	-	100
ନବରଙ୍ଗପୁର	-	-	-	1.5	0.7	97.8
ନୟାଗଡ଼	-	-	-	-	-	100
ନୂଆପଡ଼ା	-	-	-	-	-	100
ପୁରୀ	-	-	-	-	-	100
ରାୟଗଡ଼ା	-	0.1	0.1	0.1	0.1	99.6
ସମ୍ବଲପୁର	-	-	-	-	-	100
ସୋନପୁର	-	-	-	-	-	100
ସୁନ୍ଦରଗଡ଼	-	-	0.1	0.1	0.1	99.8
ତମ୍ବା						
ଅନୁଗୁଳ	-	-	-	-	1.6	98.4
ବଲାଙ୍ଗିର	1.1	1.4	0.7	1.0	4.5	91.2
ବାଲେଶ୍ୱର	-	-	-	2.2	3.0	94.8
ବରଗଡ଼	-	-	-	0.8	1.8	97.4
ଭଦ୍ରକ	-	-	-	-	-	100
ବୌଦ୍ଧ	-	-	-	-	0.6	99.4
କଟକ	6.9	27.3	24.0	10.0	7.3	24.5
ଦେଓଗଡ଼	-	-	-	-	-	100
ଡେଙ୍କାନାଳ	-	-	-	-	-	100
ଗଜପତି	-	3.6	4.8	2.8	1.1	87.7
ଗଞ୍ଜାମ	-	-	-	-	0.7	99.3
ଜଗତସିଂହପୁର	-	-	-	-	-	100
ଯାଜପୁର	-	-	-	-	-	100
ଝାରସୁଗୁଡ଼ା	-	-	-	-	0.2	99.8
କଳାହାଣ୍ଡି	-	-	-	-	-	100
କନ୍ଧମାଳ	-	0.4	2.8	16.4	31.7	48.7
କେନ୍ଦ୍ରାପଡ଼ା	-	-	-	-	-	100
କେନ୍ଦୁଝର	-	-	-	-	-	100
ଖୋର୍ଦ୍ଧା	1.4	13.1	13.3	10.5	12.6	49.1
କୋରାପୁଟ	-	-	-	0.2	5.0	94.8
ମାଲକାନଗିରି	-	1.0	4.3	5.6	22.9	66.2
ମୟୂରଭଞ୍ଜ	-	-	-	0.3	0.5	99.2
ନବରଙ୍ଗପୁର	-	0.3	2.8	5.3	13.5	78.1
ନୟାଗଡ଼	-	-	-	-	-	100
ନୂଆପଡ଼ା	-	-	-	-	-	100
ପୁରୀ	-	-	-	-	-	100
ରାୟଗଡ଼ା	-	1.5	3.1	4.0	4.9	86.9

ସମ୍ବଳପୁର	-	-	-	-	-	100
ସୋନପୁର	-	-	-	-	-	100
ସୁନ୍ଦରଗଡ଼	-	1.0	0.4	0.3	0.3	98.0
ମାଜାନିକ						
ଅନୁଗୁଳ	-	-	-	-	0.6	99.4
ବଲାଙ୍ଗିର	-	-	-	0.1	1.3	98.6
ବାଲେଶ୍ୱର	-	0.4	1.4	3.0	3.7	91.5
ବରଗଡ଼	-	-	0.1	0.1	0.2	99.6
ଭଦ୍ରକ	-	-	-	-	-	100
ବୌଦ୍ଧ	-	-	-	-	-	100
କଟକ	-	5.0	4.1	17.8	25.6	47.5
ଦେଓଗଡ଼	-	-	-	-	-	100
ଡେକାନାଲ	-	-	-	-	-	100
ଗଜପତି	-	1.0	2.7	2.3	4.2	89.9
ଗଞ୍ଜାମ	-	-	-	-	-	100
ଜଗତସିଂହପୁର	-	30.0	69.6	0.4	-	-
ଯାଜପୁର	-	-	-	-	-	100
ଝାରସୁଗୁଡ଼ା	-	-	3.0	0.9	0.5	95.6
କଳାହାଣ୍ଡି	-	-	-	-	-	100
କନ୍ଧମାଳ	-	-	-	-	-	100
କେନ୍ଦ୍ରାପଡ଼ା	-	-	-	-	-	100
କେନ୍ଦୁଝର	-	-	-	-	-	100
ଖୋର୍ଦ୍ଧା	-	-	4.4	13.7	26.8	55.1
କୋରାପୁଟ	-	-	-	-	0.6	99.4
ମାଲକାନଗିରି	-	0.2	5.5	8.3	15.5	70.4
ମୟୂରଭଞ୍ଜ	-	-	-	-	-	100
ନବରଙ୍ଗପୁର	-	-	-	-	-	100
ନୟାଗଡ଼	-	-	-	-	-	100
ନୂଆପଡ଼ା	-	-	-	-	-	100
ପୁରୀ	-	-	-	-	-	100
ରାୟଗଡ଼ା	-	-	0.1	0.2	1.8	98.0
ସମ୍ବଲପୁର	-	-	-	-	-	100
ସୋନପୁର	-	-	-	-	-	100
ସୁନ୍ଦରଗଡ଼	-	-	0.2	0.8	2.5	96.5
ବୋରନ୍						
ଅନୁଗୁଳ	0.3	48.5	21.4	18.1	2.2	9.5
ବଲାଙ୍ଗିର	1.7	27.7	25.6	23.5	8.5	13.0
ବାଲେଶ୍ୱର	7.2	70.3	8.3	4.8	2.9	6.5
ବରଗଡ଼	-	10.7	42.8	28.3	9.1	9.11
ଭଦ୍ରକ	-	35.1	18.8	20.2	10.5	15.4
ବୌଦ୍ଧ	0.2	29.3	13.7	16.7	14.6	25.5

କଟକ	-	52.2	30.9	15.5	1.2	0.2
ଦେଓଗଡ଼	-	63.5	36.5	-	-	-
ଡେଙ୍କାନାଳ	-	38.8	17.8	31.2	10.2	2.0
ଗଜପତି	0.3	38.9	16.7	11.8	14.8	17.5
ଗଞ୍ଜାମ	0.2	48.2	32.5	10.9	4.2	3.9
ଜଗତସିଂହପୁର	-	-	-	-	1.9	98.1
ଯାଜପୁର	7.2	73.1	15.7	1.7	1.5	0.9
ଝାରସୁଗୁଡ଼ା	7.0	35.7	29.4	14.4	6.1	7.3
କଳାହାଣ୍ଡି	-	2.3	3.9	5.7	7.0	81.1
କନ୍ଧମାଳ	19.5	63.7	10.0	2.9	3.2	0.7
କେନ୍ଦ୍ରାପଡ଼ା	0.2	28.1	20.9	15.1	14.1	21.6
କେନ୍ଦୁଝର	1.2	33.2	30.6	10.3	6.8	18.0
ଖୋର୍ଦ୍ଧା	-	29.4	36.0	19.9	4.1	10.6
କୋରାପୁଟ	7.5	38.1	19.6	20.9	7.3	6.6
ମାଲକାନଗିରି	8.0	63.8	17.7	6.5	3.4	0.7
ମୟୂରଭଞ୍ଜ	5.3	49.2	16.2	3.1	5.4	20.8
ନବରଙ୍ଗପୁର	23.4	30.5	13.3	20.5	8.6	3.7
ନୟାଗଡ଼	-	35.2	46.9	14.3	3.5	0.1
ନୂଆପଡ଼ା	-	32.7	5.9	10.1	7.3	44.0
ପୁରୀ	0.1	74.4	23.6	1.9	-	-
ରାୟଗଡ଼ା	1.3	50.5	30.3	9.0	2.3	6.7
ସମ୍ବଲପୁର	-	65.6	27.9	6.5	-	-
ସୋନପୁର	-	-	10.7	21.9	13.4	23.8
ସୁନ୍ଦରଗଡ଼	0.2	32.4	35.3	15.0	5.0	12.1

4. ଓଡ଼ିଶାର ବୃକ୍ଷରାସ ମୃତ୍ତିକାରେ ଅଣୁ ଓ ଗୌଣ ପୋଷକତତ୍ତ୍ୱର ମାନଚିତ୍ର

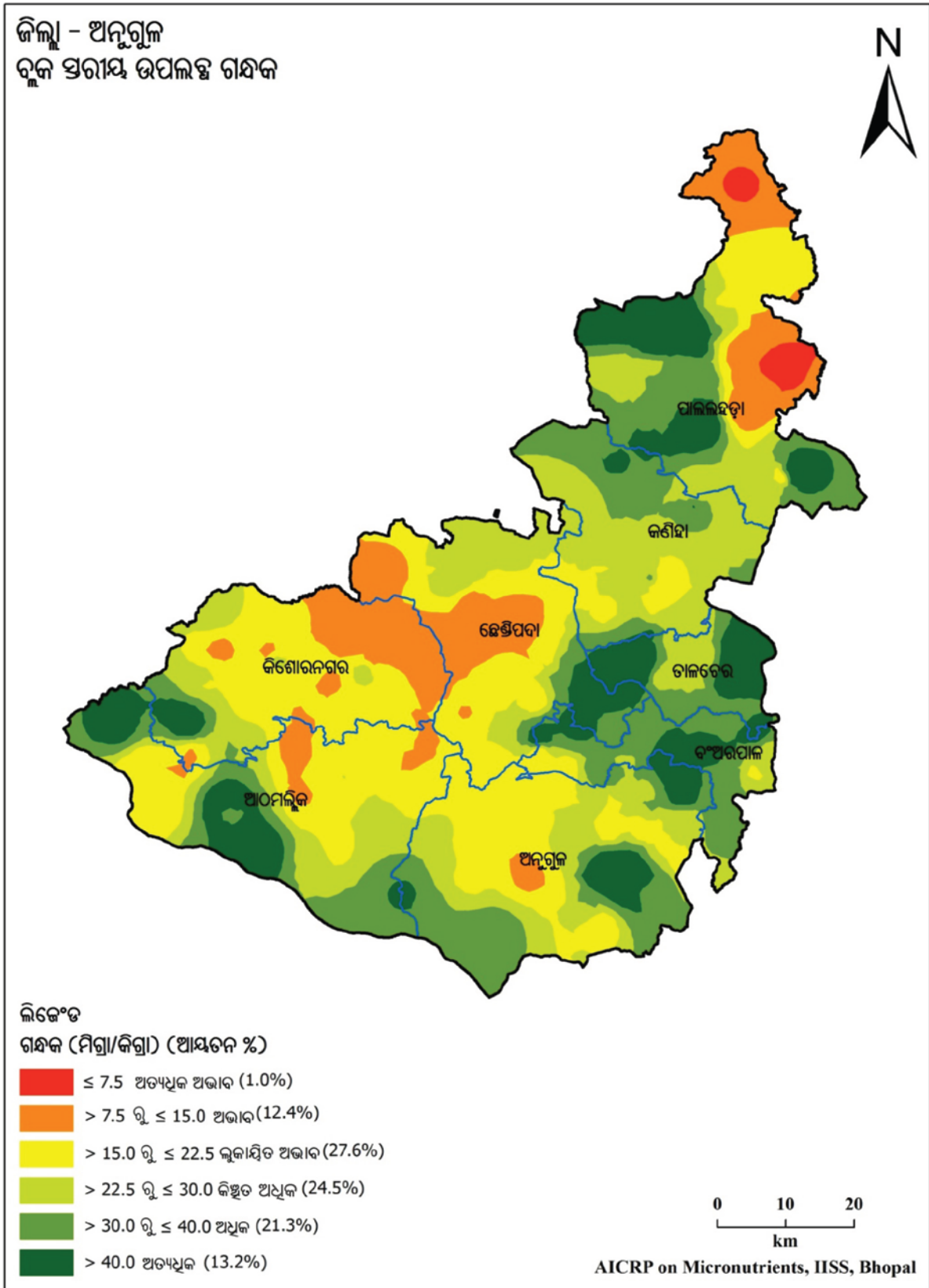

ଜିଲ୍ଲା - ଅନୁଗୁଳ
 ବୃକ୍ଷ ସରୀୟ ଉପଲବ୍ଧ ଦସ୍ତା

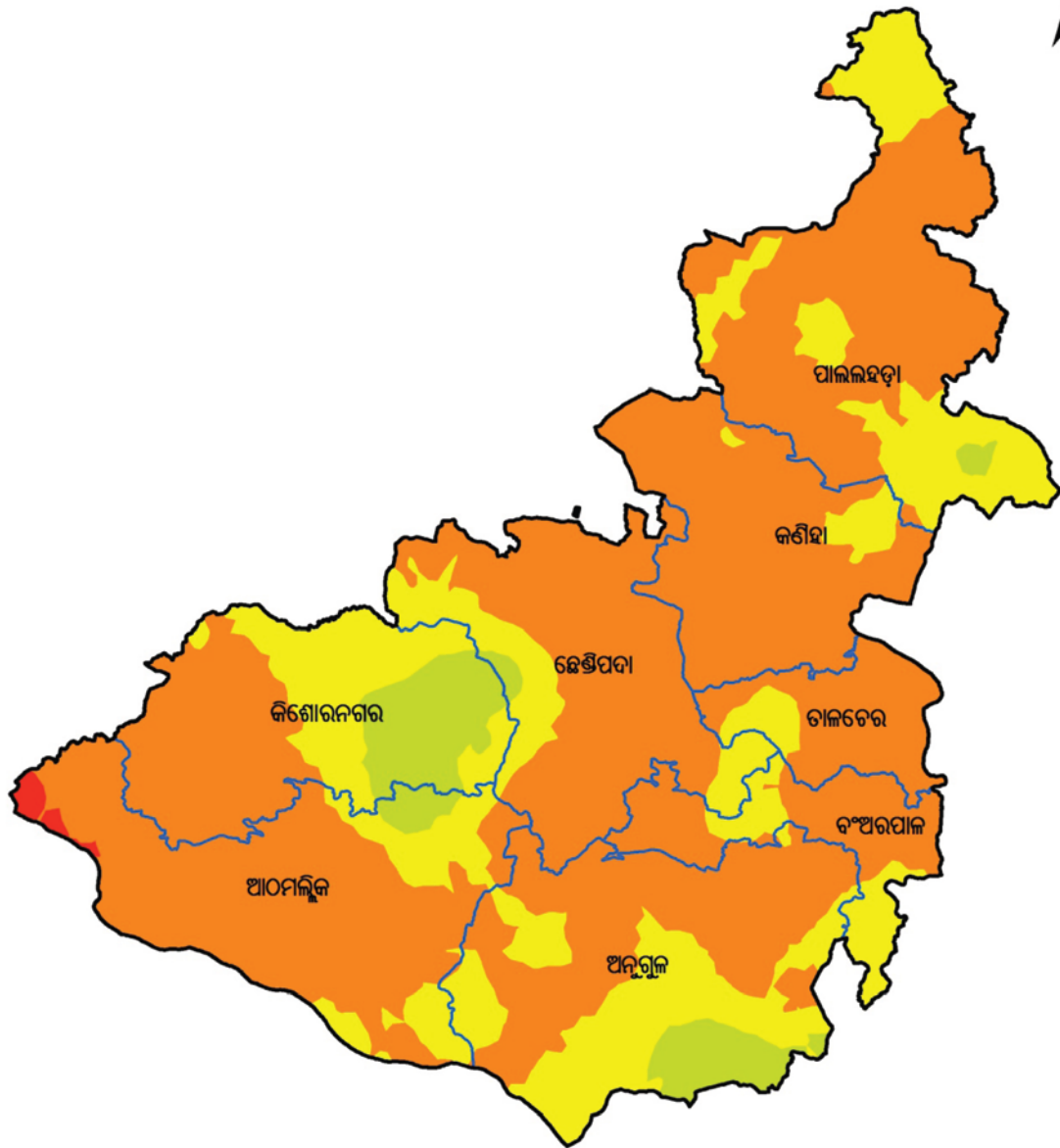

ଲିଜେଣ୍ଡ

ଦସ୍ତା (ମିଗ୍ରା/କିଗ୍ରା) (ଆୟତନ %)

- ≤ 0.3 ଅତ୍ୟଧିକ ଅଭାବ (0.4%)
- > 0.3 ରୁ ≤ 0.6 ଅଭାବ (68.2%)
- > 0.6 ରୁ ≤ 0.9 ଲୁକାୟିତ ଅଭାବ (25.8%)
- > 0.9 ରୁ ≤ 1.2 କିଛିତ ଅଧିକ (5.6%)
- > 1.2 ରୁ ≤ 1.8 ଅଧିକ (0%)
- > 1.8 ଅତ୍ୟଧିକ (0%)

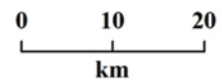

AICRP on Micronutrients, IISS, Bhopal

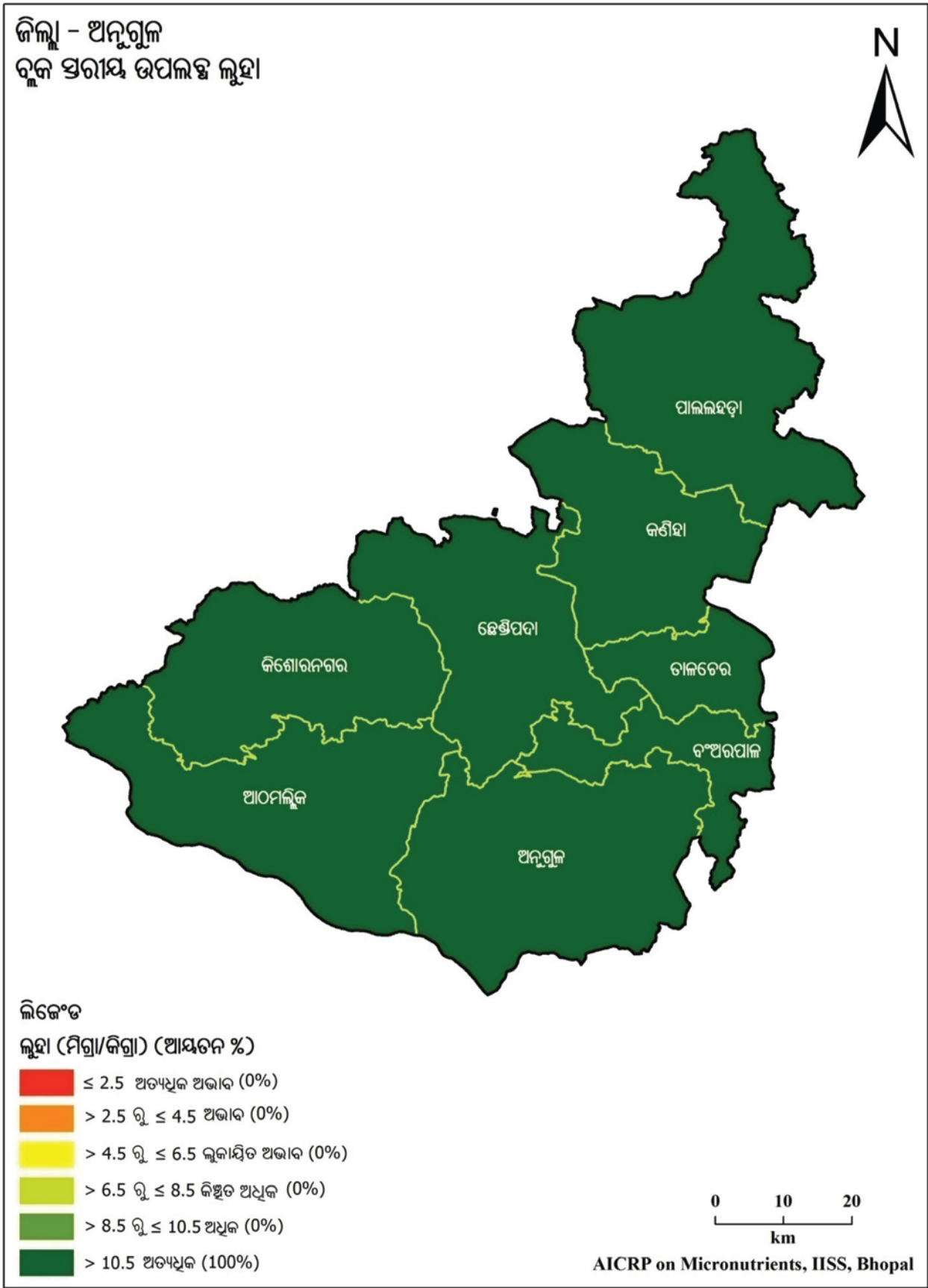

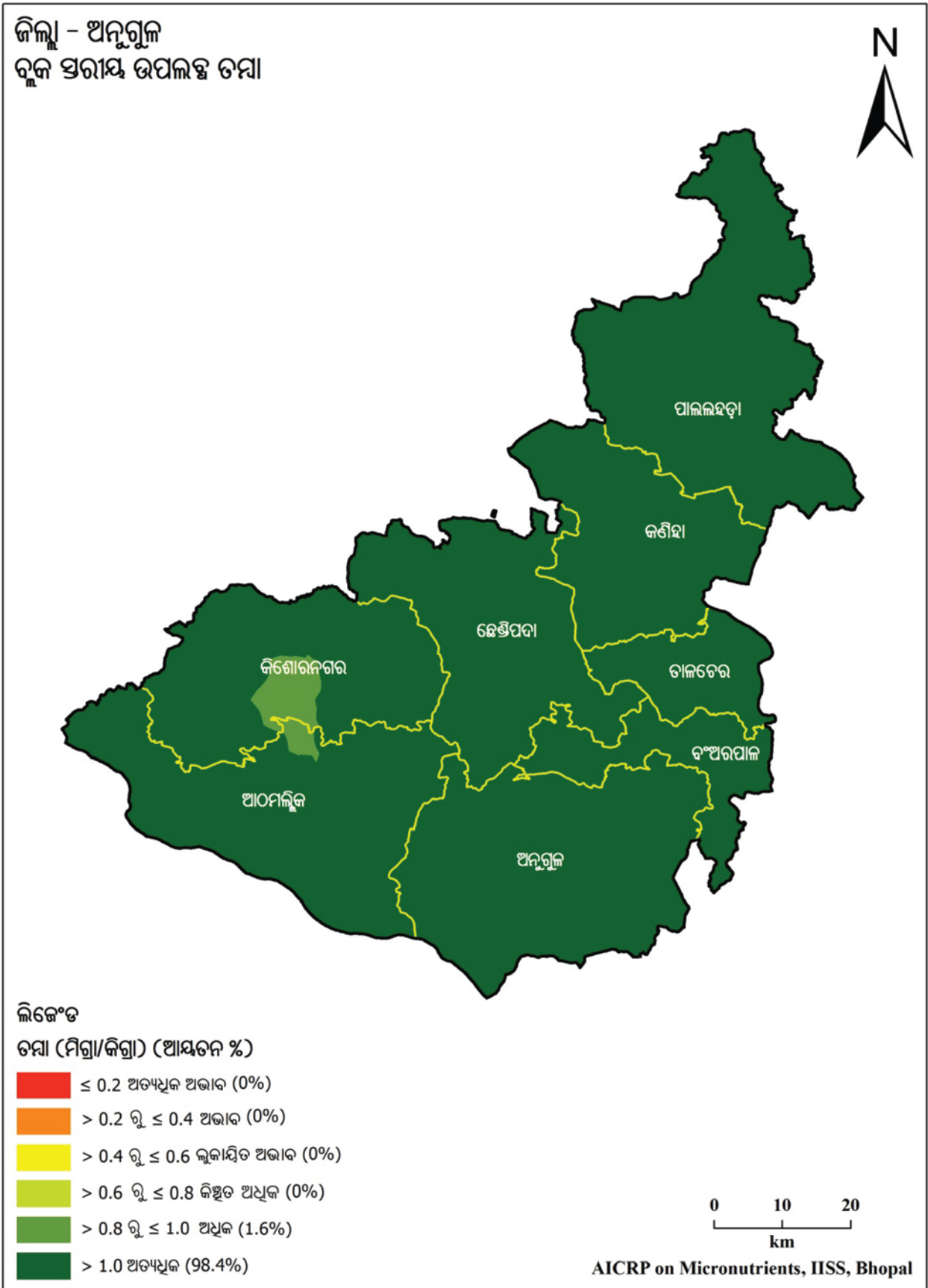

ଜିଲ୍ଲା - ଅନୁଗୁଳ
 ବୁଦ୍ଧିଜୀବୀମାନଙ୍କ ଉପଲବ୍ଧ ମାଙ୍ଗାନିଜ୍



ଲିଙ୍ଗଂତ

ମାଙ୍ଗାନିଜ୍ (ମିଗ୍ରା/କିଗ୍ରା) (ଆୟତନ %)

- ≤ 1.0 ଅତ୍ୟଧିକ ଅଭାବ (0%)
- > 1.0 ରୁ ≤ 3.0 ଅଭାବ (0%)
- > 3.0 ରୁ ≤ 5.0 ଲୁକାୟିତ ଅଭାବ (0%)
- > 5.0 ରୁ ≤ 7.0 କିଛିତ ଅଧିକ (0%)
- > 7.0 ରୁ ≤ 9.0 ଅଧିକ (0.6%)
- > 9.0 ଅତ୍ୟଧିକ (99.4%)

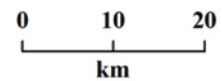

AICRP on Micronutrients, IISS, Bhopal

ଜିଲ୍ଲା - ଅନୁଗୁଳ
 ବୃକ୍ଷ ସରୀକ୍ଷା ଉପଲକ୍ଷ୍ୟ ବୋରନ

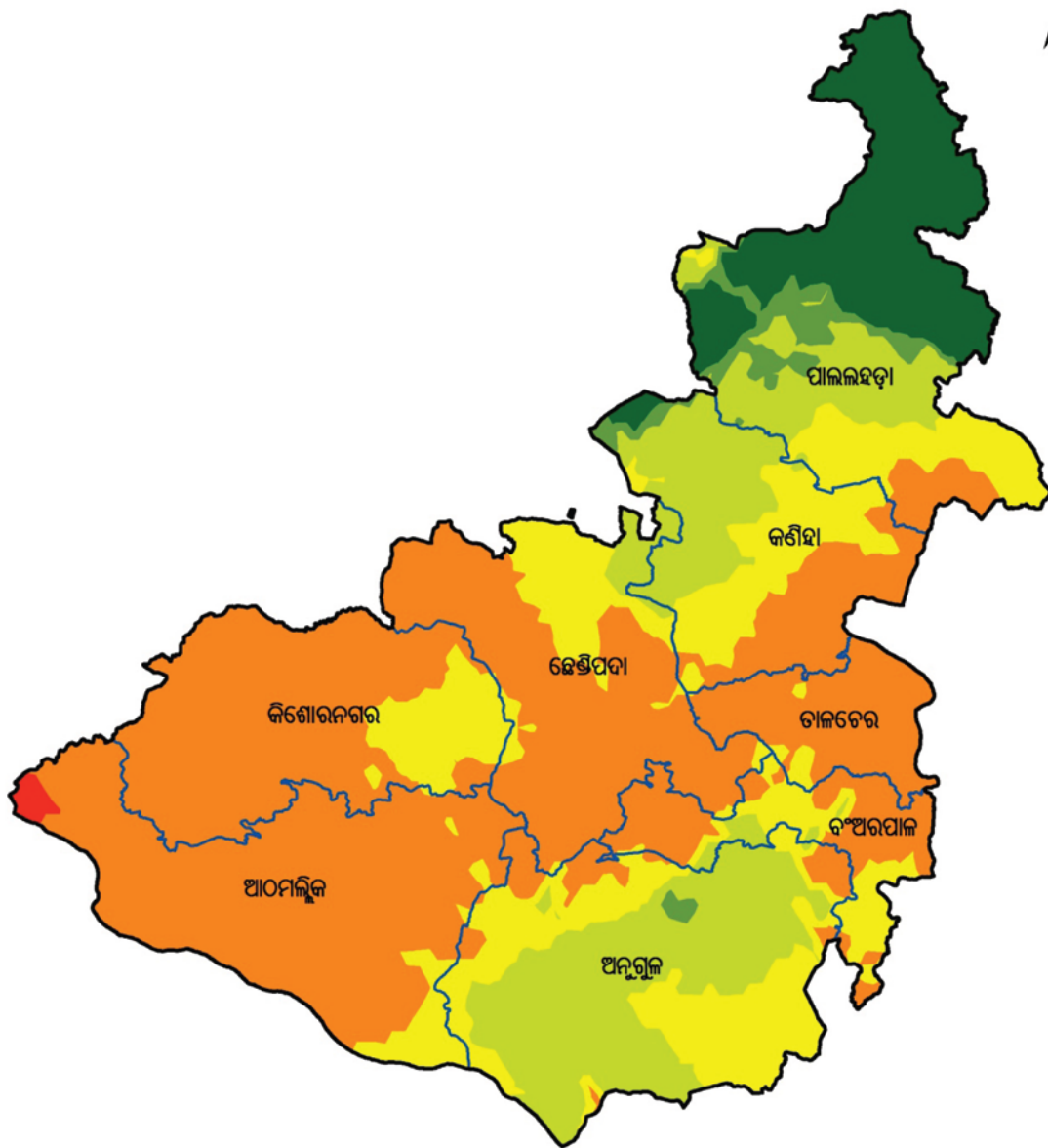

ଲିଙ୍ଗେଡ

ବୋରନ (ମିଗ୍ରା/କିଗ୍ରା) (ଆୟତନ %)

- ≤ 0.2 ଅତ୍ୟଧିକ ଅଭାବ (0.3%)
- > 0.2 ରୁ ≤ 0.5 ଅଭାବ (48.5%)
- > 0.5 ରୁ ≤ 0.7 ଲୁକାୟିତ ଅଭାବ (21.5%)
- > 0.7 ରୁ ≤ 0.9 କିଛିତ ଅଧିକ (18.1%)
- > 0.9 ରୁ ≤ 1.1 ଅଧିକ (2.2%)
- > 1.1 ଅତ୍ୟଧିକ (9.4%)

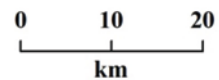

AICRP on Micronutrients, IISS, Bhopal

ସାରଣୀ 4.1. ଅନୁଗୁଳ ଜିଲ୍ଲାର ମୃତ୍ତିକାର ପ୍ରକାର ଏବଂ ପ୍ରମୁଖ ଫସଲ ପର୍ଯ୍ୟାୟ

ରାଜ୍ୟ	:	ଓଡ଼ିଶା	:	ଜିଲ୍ଲା	:	ଅନୁଗୁଳ
ମୃତ୍ତିକା	:	ଲାଲ ମାଟି	:	ଫସଲ ପର୍ଯ୍ୟାୟ	:	ଧାନ - କୋଳଥ
ପ୍ରକାର						ଧାନ - ବିରି
						ଧାନ - ପରିବା

ସାରଣୀ 4.2. ଅନୁଗୁଳ ଜିଲ୍ଲାର ବୃକ୍ଷରାୟ ମୃତ୍ତିକାରେ ଅଣୁ ଓ ଗୌଣ ପୋଷକତତ୍ତ୍ୱର ଅବସ୍ଥିତି (% କ୍ଷେତ୍ରଫଳ)

ବୃକ୍ଷ	ଅତ୍ୟଧିକ ଅଭାବ	ଅଭାବ	ଲୁକ୍କାୟିତ ଅଭାବ	କିଛିତ ଅଧିକ	ଅଧିକ	ଅତ୍ୟଧିକ
ଗଛକ						
ଅନୁଗୁଳ	-	2.0	34.6	26.7	27.1	9.6
ଆଠମଲ୍ଲିକ	-	6.8	37.4	18.4	20.7	16.8
ବଅଁରପାଳ	-		7.5	16.2	54.9	21.3
ଛେଣ୍ଡିପଦା	-	25.0	36.8	24.0	7.0	7.2
କଣିହାଁ	-	-	11.2	56.4	30.1	2.3
କିଶୋରନଗର	-	27.7	46.9	16.7	4.9	3.7
ପାଲଲହଡ଼ା	5.4	21.1	14.7	17.5	21.2	20.2
ତାଳଚେର	-	-	-	21.8	28.7	49.4
ଦସ୍ତା						
ଅନୁଗୁଳ	-	52.4	37.9	9.7	-	-
ଆଠମଲ୍ଲିକ	2.4	78.3	16.0	3.4	-	-
ବଅଁରପାଳ	-	68.8	31.2	-	-	-
ଛେଣ୍ଡିପଦା	-	77.6	20.8	1.6	-	-
କଣିହାଁ	-	93.3	6.7	-	-	-
କିଶୋରନଗର	-	44.1	33.8	22.1	-	-
ପାଲଲହଡ଼ା	-	65.8	33.1	1.1	-	-
ତାଳଚେର	-	85.1	14.9	-	-	-
ଲୁହା						
ଅନୁଗୁଳ	-	-	-	-	-	100
ଆଠମଲ୍ଲିକ	-	-	-	-	-	100
ବଅଁରପାଳ	-	-	-	-	-	100
ଛେଣ୍ଡିପଦା	-	-	-	-	-	100
କଣିହାଁ	-	-	-	-	-	100
କିଶୋରନଗର	-	-	-	-	-	100
ପାଲଲହଡ଼ା	-	-	-	-	-	100
ତାଳଚେର	-	-	-	-	-	100

ତମ୍ବା						
ଅନୁଗୁଳ	-	-	-	-	-	100
ଆଠମଲ୍ଲିକ	-	-	-	-	2.1	97.9
ବର୍ଧମାଳ	-	-	-	-	-	100
ଛେଣ୍ଟିପଦା	-	-	-	-	-	100
କଣିହାଁ	-	-	-	-	-	100
କିଶୋରନଗର	-	-	-	-	9.8	90.2
ପାଲଲହଡ଼ା	-	-	-	-	-	100
ଡାଳଚେର	-	-	-	-	-	100
ମାଙ୍ଗାନିକ						
ଅନୁଗୁଳ	-	-	-	-	-	100
ଆଠମଲ୍ଲିକ	-	-	-	-	1.2	98.8
ବର୍ଧମାଳ	-	-	-	-	-	100
ଛେଣ୍ଟିପଦା	-	-	-	-	0.2	99.8
କଣିହାଁ	-	-	-	-	-	100
କିଶୋରନଗର	-	-	-	-	-	100
ପାଲଲହଡ଼ା	-	-	-	-	2.1	97.9
ଡାଳଚେର	-	-	-	-	-	100
ବୋରନ						
ଅନୁଗୁଳ	-	8.4	36.8	54.0	0.8	-
ଆଠମଲ୍ଲିକ	1.9	90.6	7.5	-	-	-
ବର୍ଧମାଳ	-	59.0	34.6	6.4	-	-
ଛେଣ୍ଟିପଦା	-	73.8	20.6	5.6	-	-
କଣିହାଁ	-	28.7	31.7	35.0	2.7	1.9
କିଶୋରନଗର	-	81.9	18.1	-	-	-
ପାଲଲହଡ଼ା	-	5.6	15.6	19.6	9.5	49.7
ଡାଳଚେର	-	94.5	5.5	-	-	-

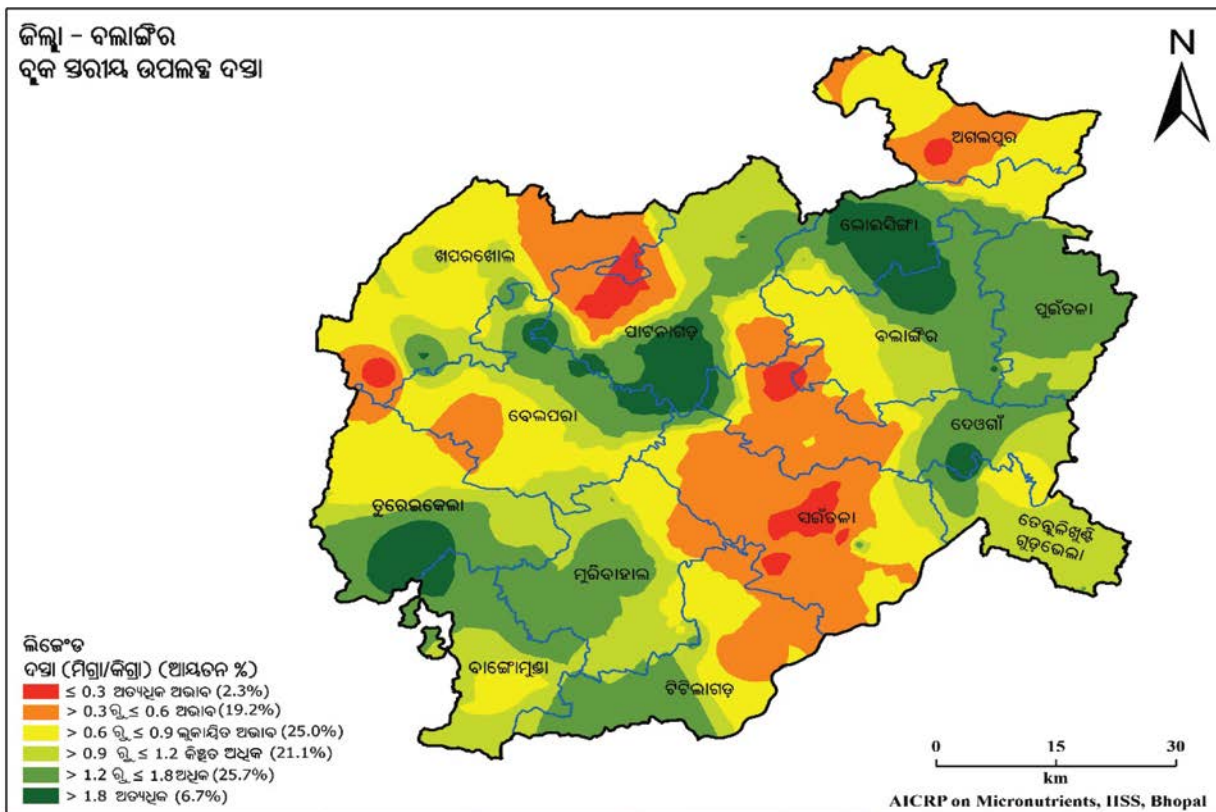
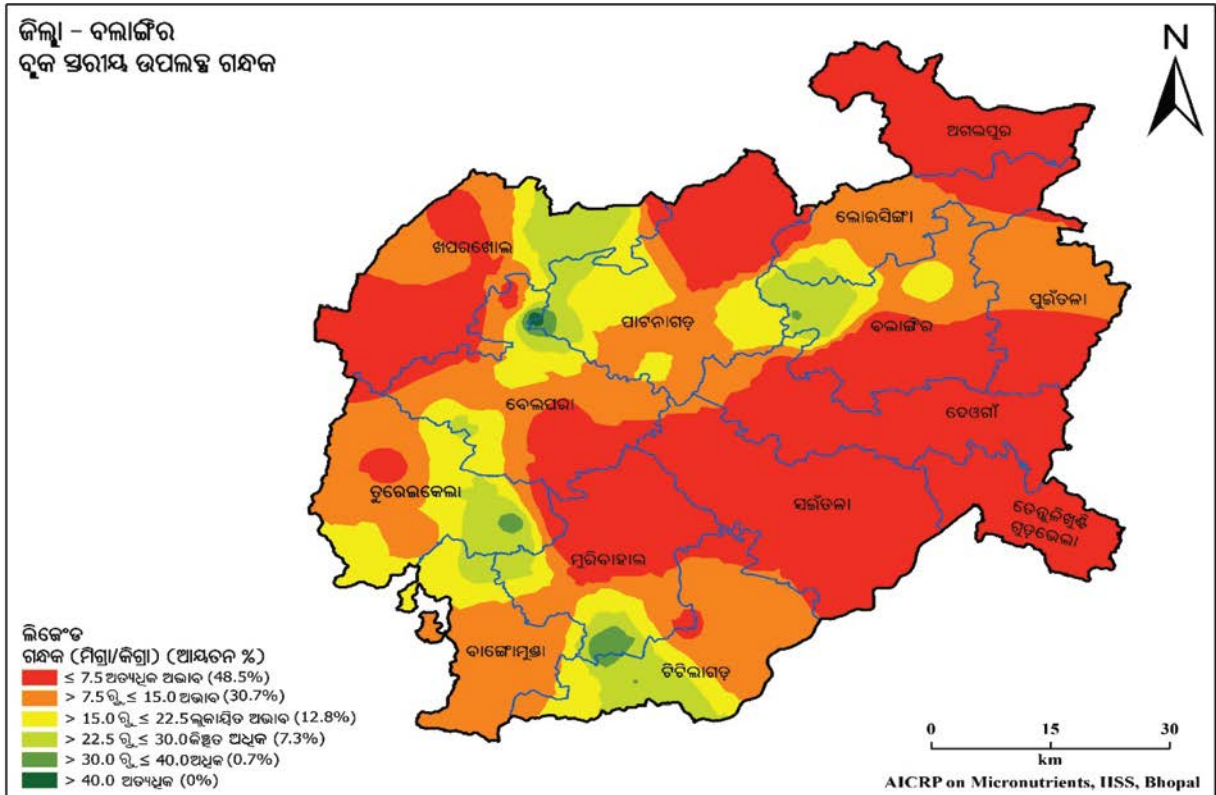

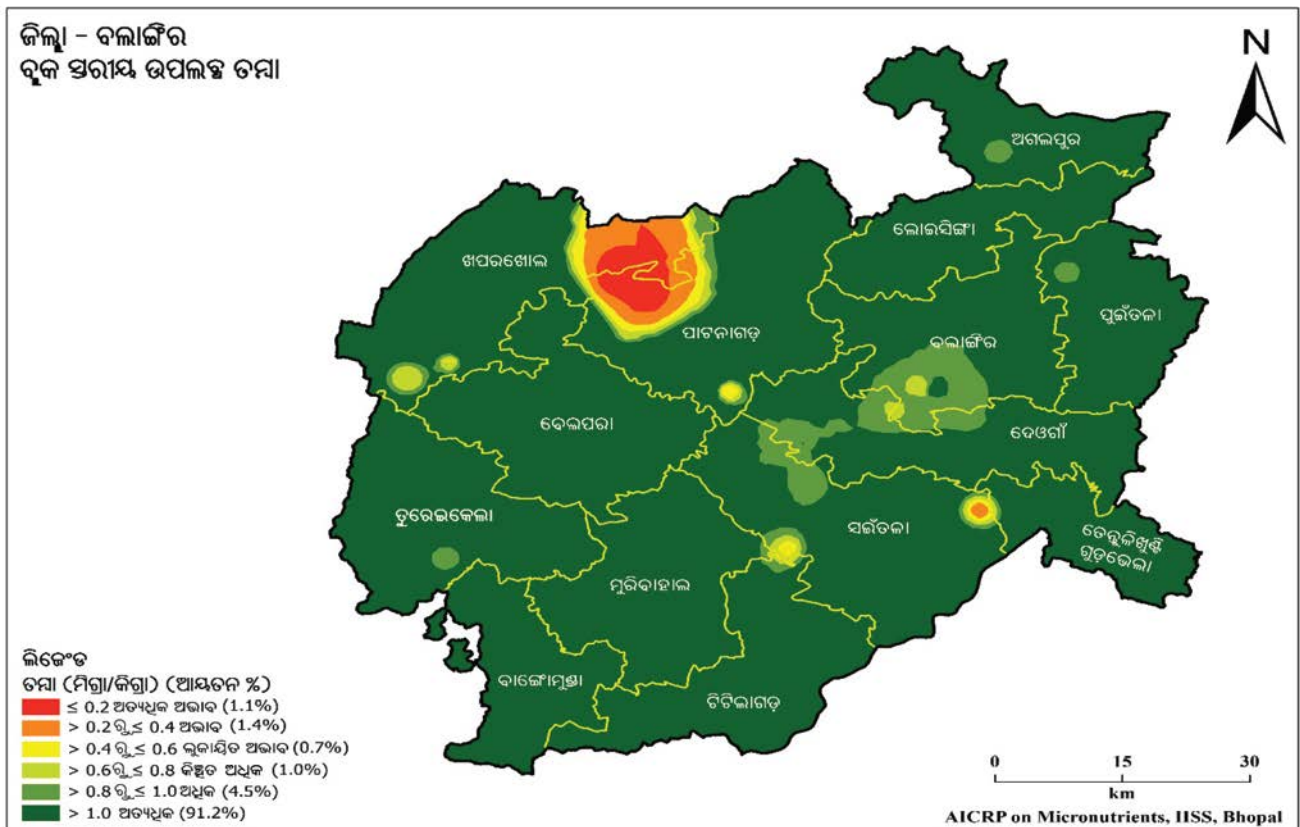
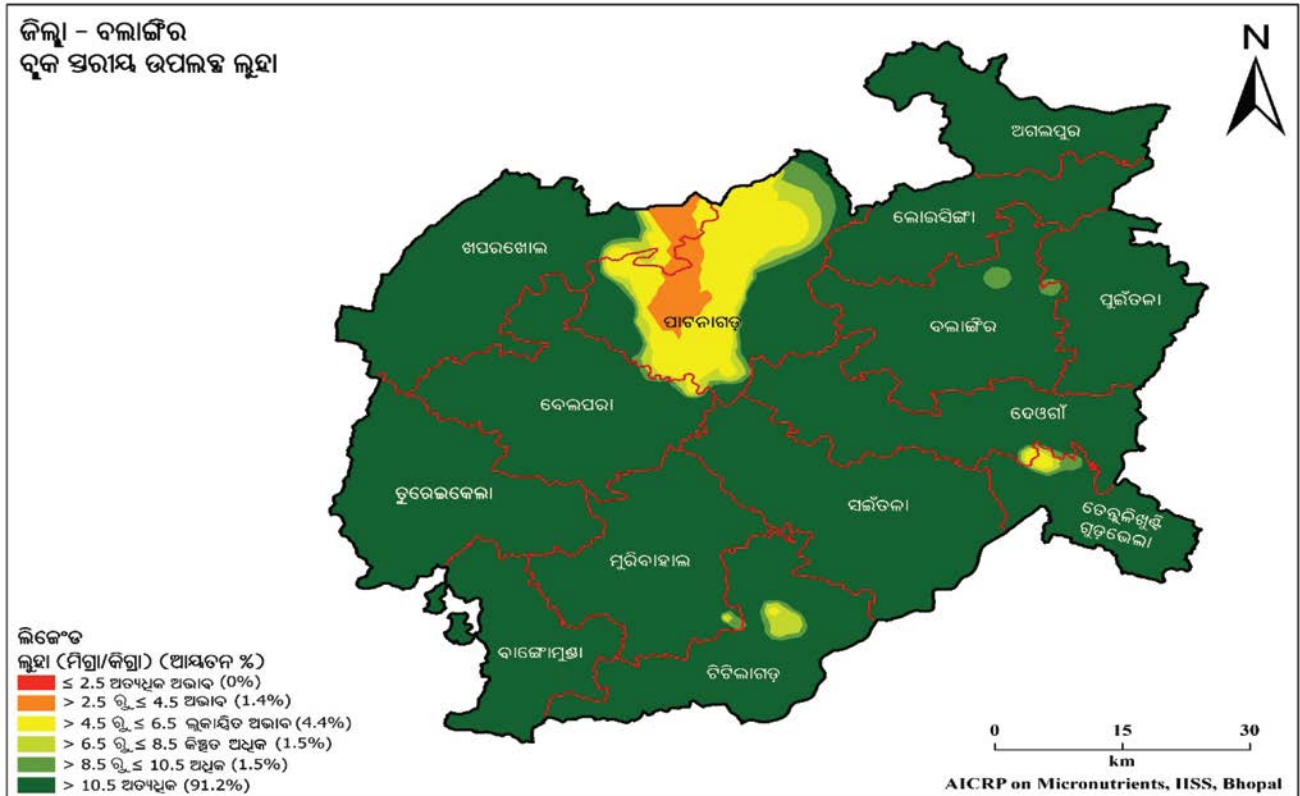

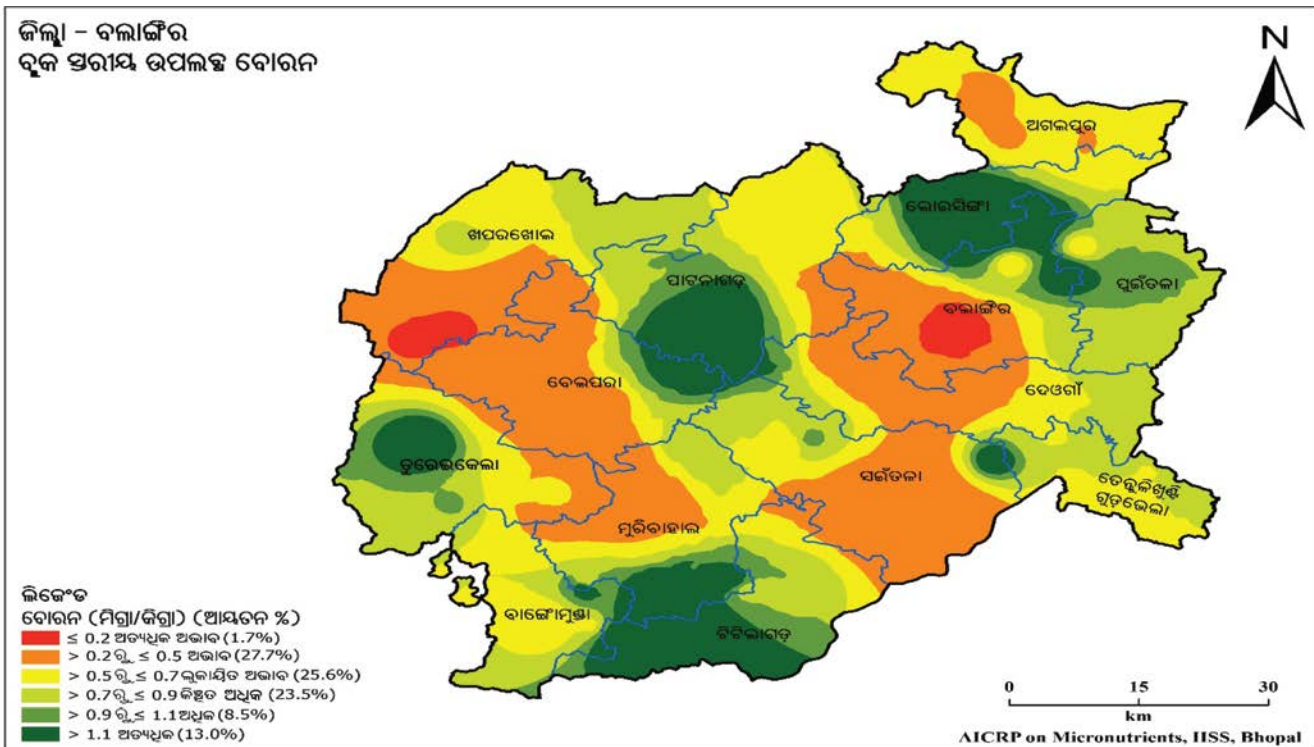
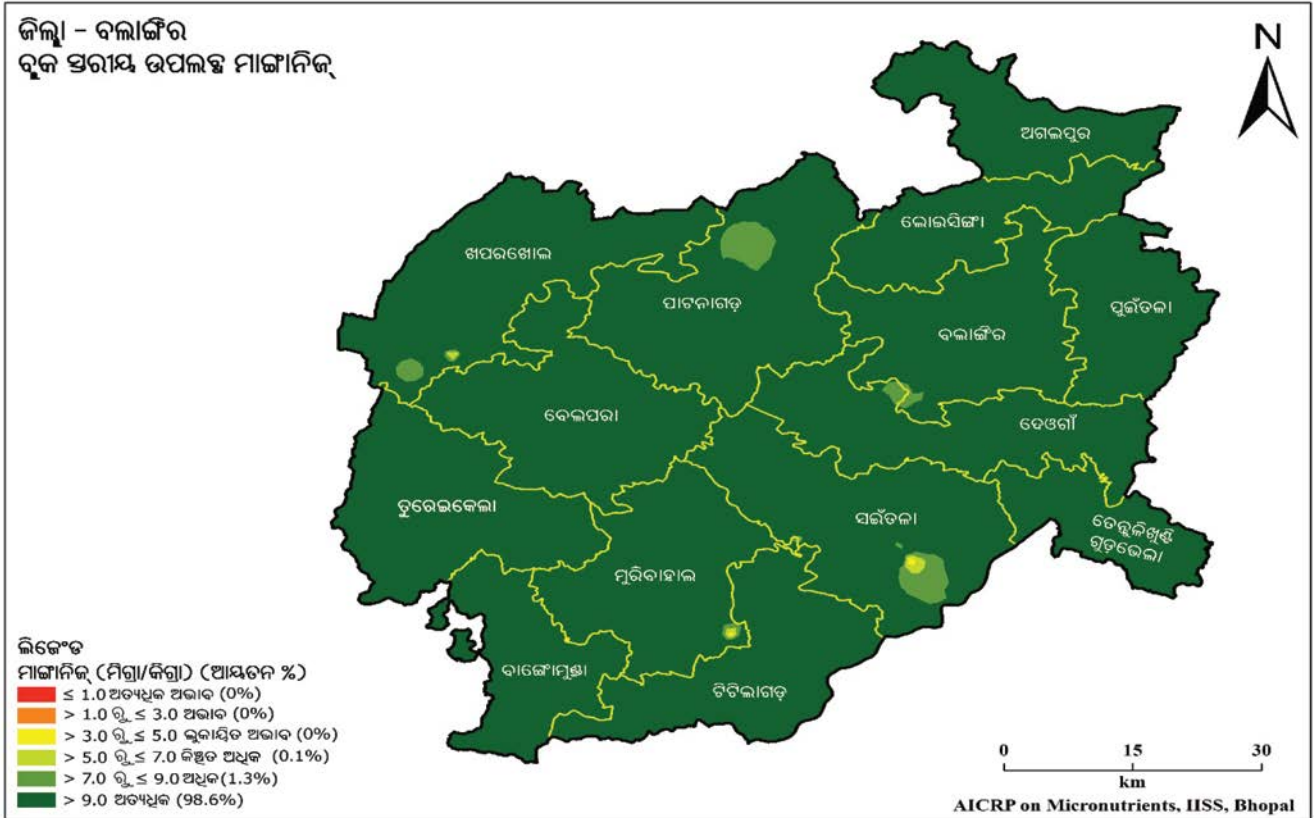

ସାରଣୀ 4.3. ବଲାଙ୍ଗୀର ଜିଲ୍ଲାର ମୃତ୍ତିକାର ପ୍ରକାର ଏବଂ ପ୍ରମୁଖ ଫସଲ ପର୍ଯ୍ୟାୟ

ରାଜ୍ୟ	:	ଓଡ଼ିଶା	:	ଜିଲ୍ଲା	:	ବଲାଙ୍ଗୀର
ମୃତ୍ତିକା ପ୍ରକାର	:	ଲାଲ ବାଲି ମାଟି	:	ଫସଲ ପର୍ଯ୍ୟାୟ	:	ଧାନ - କୋଳଥ ଧାନ - ଧାନ ଧାନ - ମୁଗ

ସାରଣୀ 4.4. ବଲାଙ୍ଗୀର ଜିଲ୍ଲାର ବୃକ୍ଷରୀୟ ମୃତ୍ତିକାରେ ଅଣୁ ଓ ଗୌଣ ଯୋଷକତତ୍ତ୍ୱର ଅବସ୍ଥିତି (% କ୍ଷେତ୍ରଫଳ)

ବୃକ୍	ଅତ୍ୟଧିକ ଅଭାବ	ଅଭାବ	ଲୁକ୍ଷ୍ମିତ ଅଭାବ	କିଛିତ ଅଧିକ	ଅଧିକ	ଅତ୍ୟଧିକ
ଗଣକ						
ଅଗଲପୁର	100	-	-	-	-	-
ବଲାଙ୍ଗୀର	46.9	27.2	11.6	14.0	0.3	-
ବଙ୍ଗୋମୁଣ୍ଡା	-	70.2	23.3	6.5	-	-
ବେଲପଡ଼ା	30.1	43.5	20.8	4.4	1.0	0.2
ଦେଓଗାଁ	88.7	9.6	1.0	0.7	-	-
ଖପରାଖୋଲ	49.7	25.7	10.0	14.5	-	-
ଲୋଇସିଙ୍ଗା	30.9	53.4	10.5	5.3	-	-
ମୁରିବାହଲ	55.4	20.5	11.5	8.9	3.7	-
ପାଟନାଗଡ଼	34.6	29.7	27.6	6.9	1.0	0.3
ପୁଇଁତଳା	43.5	56.5	-	-	-	-
ସଇଁତଳା	97.1	2.9	-	-	-	-
ତେହୁଳିଖୁଣ୍ଟି (ଗୁଡ଼ଭେଲ)	100	-	-	-	-	-
ଚିଚିଲାଗଡ଼	9.5	53.0	16.8	19.8	1.0	-
ତୁରେଇକେଲା	9.6	45.6	30.3	13.3	1.3	-
ଦସ୍ତା						
ଅଗଲପୁର	3.5	37.9	58.4	0.2	-	-
ବଲାଙ୍ଗୀର	0.8	6.2	28.9	17.4	36.1	10.8
ବଙ୍ଗୋମୁଣ୍ଡା	-	-	15.7	41.5	36.9	5.8
ବେଲପଡ଼ା	-	11.0	36.6	24.6	21.3	6.4
ଦେଓଗାଁ	4.1	37.3	13.6	17.6	22.5	4.8
ଖପରାଖୋଲ	4.7	25.5	47.6	17.4	4.6	0.1
ଲୋଇସିଙ୍ଗା	-	0.5	25.3	7.4	33.4	33.4
ମୁରିବାହଲ	-	7.8	16.2	33.4	42.6	-
ପାଟନାଗଡ଼	5.1	17.1	9.0	28.0	24.7	16.2
ପୁଇଁତଳା	-	-	0.3	15.7	84.0	-

ସଜ୍ଜତଳା	8.9	61.0	21.8	6.5	1.6	0.2
ତେନ୍ତୁଳିଖୁଣ୍ଟି (ଗୁଡ଼ଭେଲ)	-	-	11.9	73.0	13.0	2.1
ଚିଚିଲାଗଡ଼	-	29.4	27.4	11.5	31.7	-
ତୁରେଇକେଲା	-	5.9	30.7	21.2	27.8	14.3
ଲୁହା						
ଅଗଲପୁର	-	-	-	-	-	100
ବଲାଙ୍ଗିର	-	-	-	-	2.4	97.6
ବଙ୍ଗୋମୁଣ୍ଡା	-	-	-	-	-	100
ବେଲପଡ଼ା	-	-	26.1	30.0	43.9	-
ଦେଓଗାଁ	-	-	31.0	22.9	46.1	-
ଖପରାଖୋଲ	-	5.4	4.2	1.7	-	88.7
ଲୋଇସିଙ୍ଗା	-	-	-	-	-	100
ମୁରିବାହଲ	-	-	1.8	19.6	78.6	-
ପାଟନାଗଡ଼	-	9.4	41.2	10.1	-	39.3
ପୁଞ୍ଜତଳା	-	-	-	-	0.4	99.6
ସଜ୍ଜତଳା	-	-	-	-	-	100
ତେନ୍ତୁଳିଖୁଣ୍ଟି (ଗୁଡ଼ଭେଲ)	-	-	26.8	25.3	47.9	-
ଚିଚିଲାଗଡ଼	-	-	4.8	56.5	38.7	-
ତୁରେଇକେଲା	-	-	-	-	-	100
ତମ୍ବା						
ଅଗଲପୁର	-	-	-	-	2.6	97.4
ବଲାଙ୍ଗିର	-	-	-	1.8	18.5	79.7
ବଙ୍ଗୋମୁଣ୍ଡା	-	-	-	-	-	100
ବେଲପଡ଼ା	-	-	-	-	-	100
ଦେଓଗାଁ	-	-	-	0.4	14.2	85.5
ଖପରାଖୋଲ	5.8	9.0	2.4	3.9	4.2	74.6
ଲୋଇସିଙ୍ଗା	-	-	-	-	-	100
ମୁରିବାହଲ	-	-	0.2	0.3	0.5	98.9
ପାଟନାଗଡ଼	5.3	5.2	3.4	2.8	3.5	79.8
ପୁଞ୍ଜତଳା	-	-	-	-	2.0	98.0
ସଜ୍ଜତଳା	-	0.6	1.0	1.5	8.5	88.5
ତେନ୍ତୁଳିଖୁଣ୍ଟି (ଗୁଡ଼ଭେଲ)	-	-	0.1	0.5	0.8	98.6
ଚିଚିଲାଗଡ଼	-	-	-	0.4	1.1	98.5
ତୁରେଇକେଲା	-	-	-	-	1.5	98.5
ମାଙ୍ଗାନିଜ						

ଅଗଲପୁର	-	-	-	-	-	100
ବଲାଙ୍ଗିର	-	-	-	-	1.0	99.0
ବଙ୍ଗୋମୁଣ୍ଡା	-	-	-	-	-	100
ବେଲପଡ଼ା	-	-	-	-	-	100
ଦେଓଗାଁ	-	-	-	-	1.2	98.8
ଖପରାଖୋଲ	-	-	-	0.2	1.5	98.3
ଲୋଇସିଙ୍ଗା	-	-	-	-	-	100
ମୁରିବାହଲ	-	-	-	0.3	0.6	99.1
ପାଟନାଗଡ଼	-	-	-	-	4.9	95.1
ପୁଇଁତଳା	-	-	-	-	-	100
ସଇଁତଳା	-	-	0.1	0.6	4.8	94.5
ତେନ୍ତୁଳିଖୁଣ୍ଟି (ଗୁଡ଼ଭେଲ)	-	-	-	-	-	100
ଚିଚିଲାଗଡ଼	-	-	-	-	-	100
ତୁରେଇକେଲା	-	-	-	-	-	100
ବୋରନ						
ଅଗଲପୁର	-	22.5	76.5	0.9	0.1	-
ବଲାଙ୍ଗିର	11.2	41.1	10.1	14.7	6.5	15.7
ବଙ୍ଗୋମୁଣ୍ଡା	-	0.8	50.6	32.9	9.6	6.2
ବେଲପଡ଼ା	0.6	70.5	7.8	7.8	5.2	8.1
ଦେଓଗାଁ	-	42.6	25.2	28.0	2.8	1.4
ଖପରାଖୋଲ	8.1	33.8	29.8	27.7	0.6	-
ଲୋଇସିଙ୍ଗା	-	2.6	25.7	16.0	9.8	45.9
ମୁରିବାହଲ	-	31.7	22.2	20.8	6.3	18.9
ପାଟନାଗଡ଼	-	7.6	37.9	18.9	11.4	24.1
ପୁଇଁତଳା	-	-	2.3	63.7	29.2	4.8
ସଇଁତଳା	-	57.9	16.9	18.2	4.1	2.9
ତେନ୍ତୁଳିଖୁଣ୍ଟି (ଗୁଡ଼ଭେଲ)	-	-	46.1	49.6	3.2	1.2
ଚିଚିଲାଗଡ଼	-	7.4	13.7	22.2	17.4	39.4
ତୁରେଇକେଲା	-	20.6	20.9	29.4	16.2	13.0

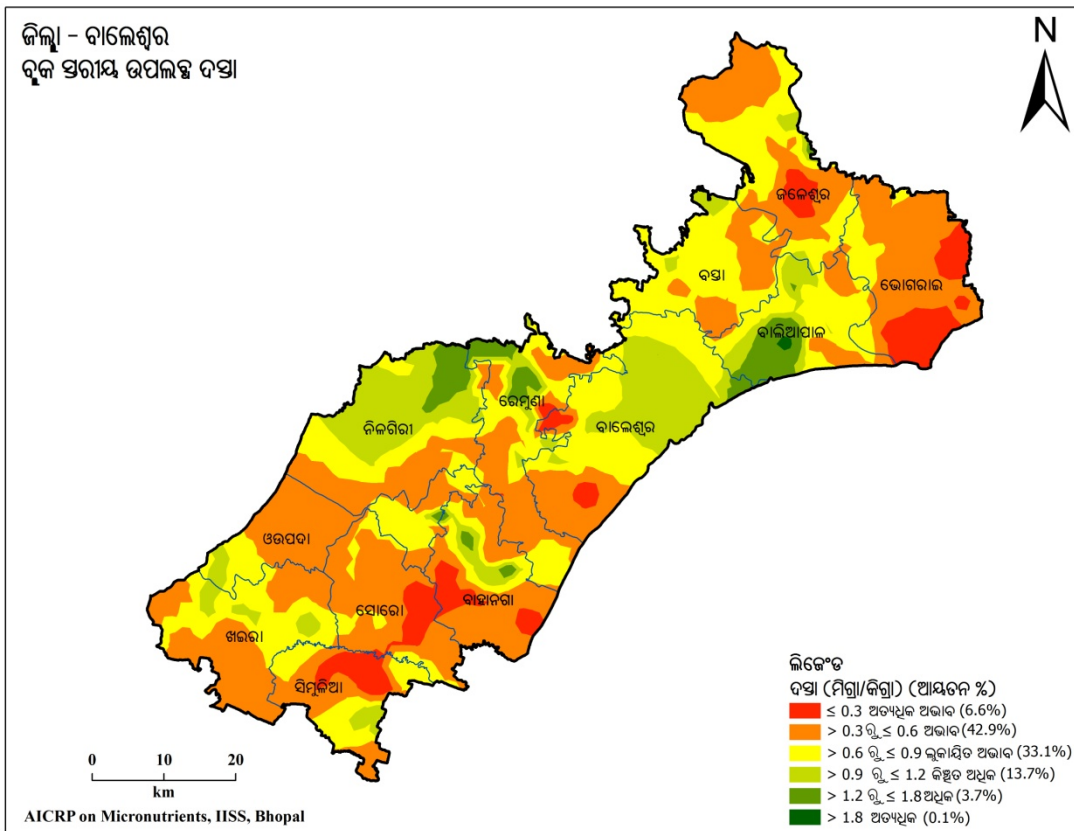
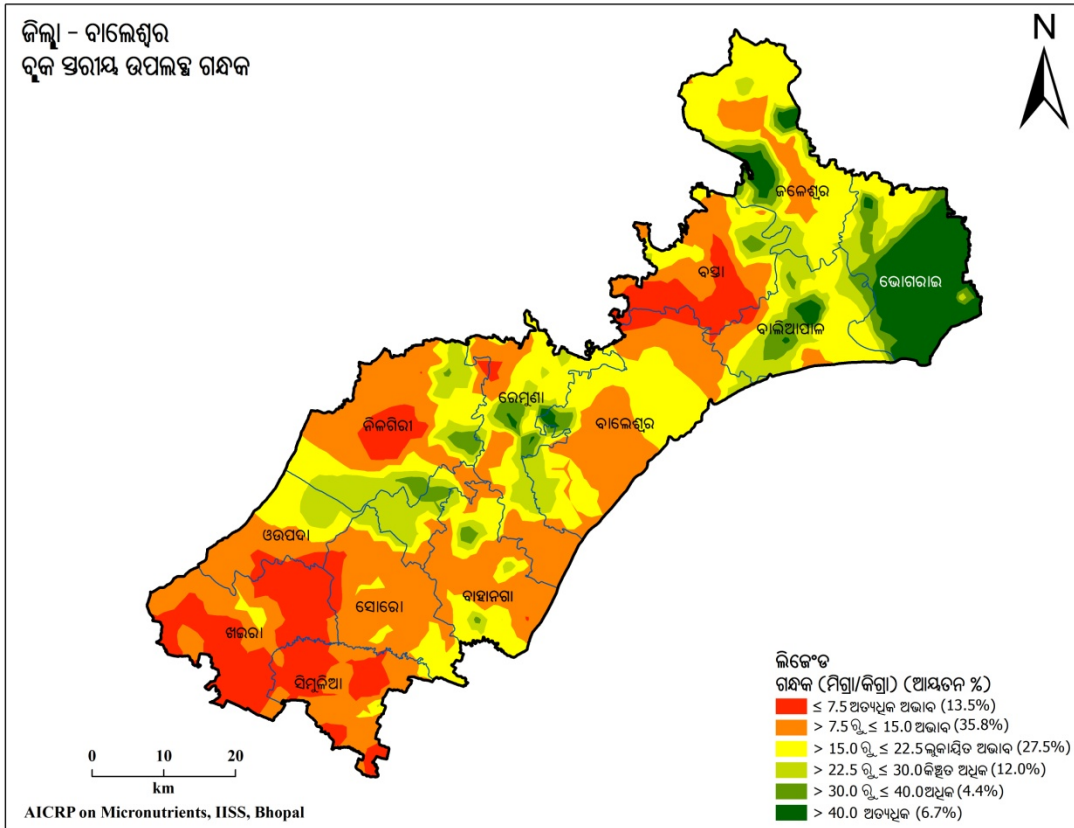

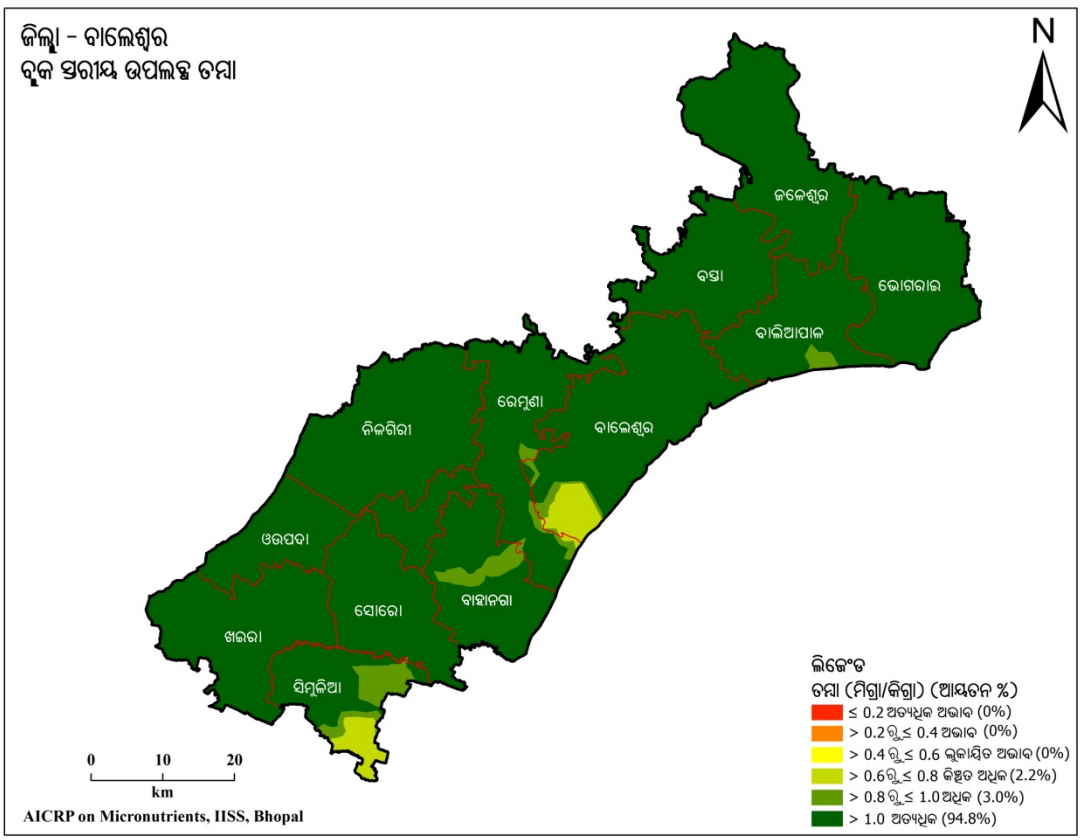
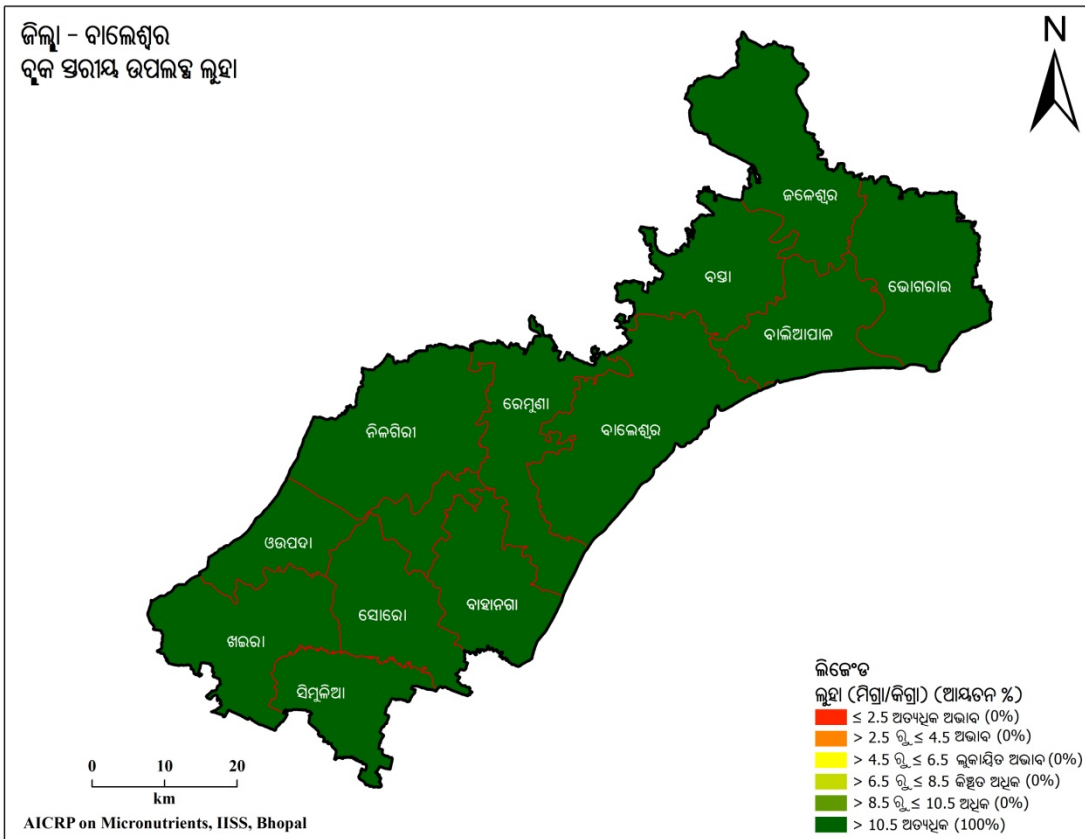

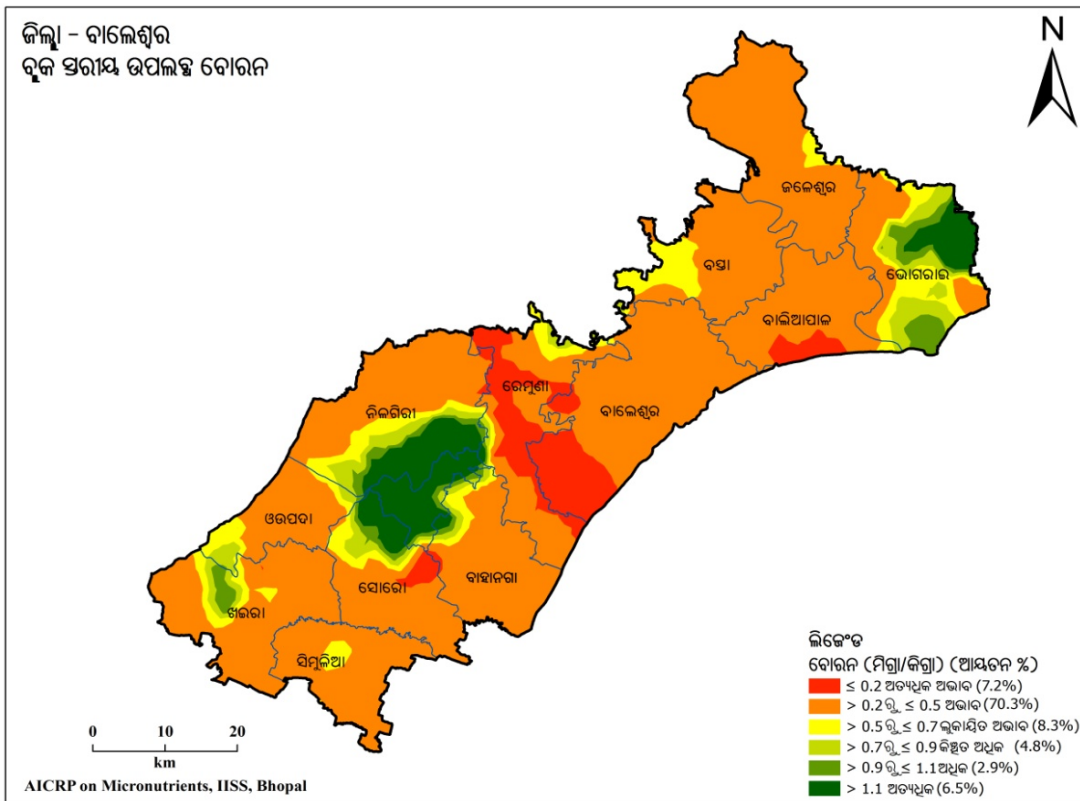
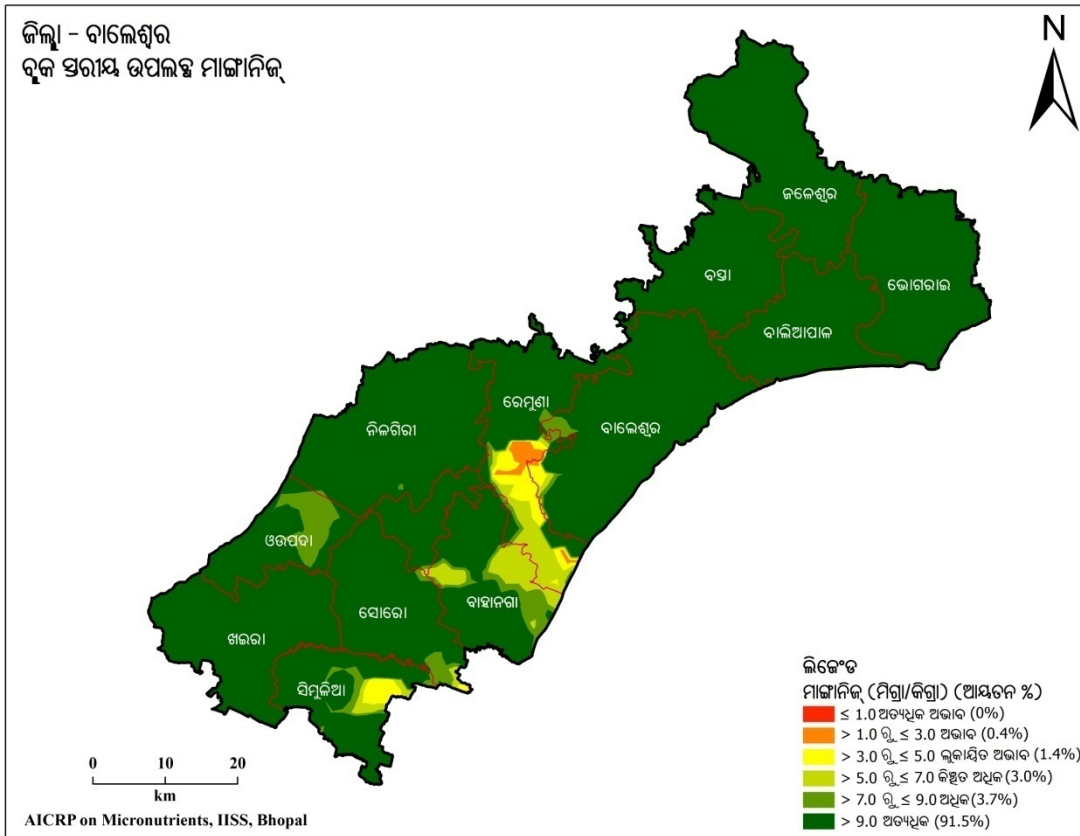

ସାରଣୀ 4.5. ବାଲେଶ୍ୱର ଜିଲ୍ଲାର ମୃତ୍ତିକାର ପ୍ରକାର ଏବଂ ପ୍ରମୁଖ ଫସଲ ପର୍ଯ୍ୟାୟ

ରାଜ୍ୟ	:	ଓଡ଼ିଶା	:	ଜିଲ୍ଲା	:	ବାଲେଶ୍ୱର
ମୃତ୍ତିକା	:	ତ୍ରିକୋଣ ଭୂମିସ୍ଥ	:	ଫସଲ ପର୍ଯ୍ୟାୟ	:	ଧାନ - ଧାନ
ପ୍ରକାର	:	ପରୁମାଟି	:		:	ଧାନ - ପରିବା
						ଧାନ - ମୁଗ

ସାରଣୀ 4.6. ବାଲେଶ୍ୱର ଜିଲ୍ଲାର ବୃକ୍ଷରୀୟ ମୃତ୍ତିକାରେ ଅଣୁ ଓ ଗୌଣ ପୋଷକତତ୍ତ୍ୱର ଅବସ୍ଥିତି (% କ୍ଷେତ୍ରଫଳ)

ବୃକ୍ଷ	ଅତ୍ୟଧିକ ଅଭାବ	ଅଭାବ	ଲୁକ୍କାୟିତ ଅଭାବ	କିଛିତ ଅଧିକ	ଅଧିକ	ଅତ୍ୟଧିକ
ଗଛକ						
ବାହାନଗା	0.1	56.5	33.6	7.8	2.0	-
ବାଲେଶ୍ୱର	4.2	45.9	40.8	7.1	1.4	0.6
ବାଲିଆପାଳ	2.3	11.1	37.9	30.5	14.8	3.5
ବସ୍ତା	34.3	36.7	18.9	8.3	1.7	-
ଭୋଗରାଇ	-	-	15.4	11.4	12.3	60.9
ଜଳେଶ୍ୱର	-	17.0	57.1	13.0	6.2	6.7
ଖଇରା	64.1	33.4	2.5	-	-	-
ନୀଳଗିରି	12.0	41.8	22.2	19.8	4.3	-
ଓଉପଦା	5.6	39.6	25.2	26.7	2.8	-
ରେମୁଣା	1.2	37.8	38.0	15.5	6.6	0.9
ସୋରୋ	6.3	71.4	18.3	4.1	-	-
ସିମୁଲିଆ	45.3	50.9	3.8	-	-	-
ବସ୍ତା						
ବାହାନଗା	14.2	58.0	15.4	9.8	2.6	-
ବାଲେଶ୍ୱର	3.8	19.1	39.2	36.3	1.7	-
ବାଲିଆପାଳ	0.2	16.9	42.8	18.2	20.8	1.1
ବସ୍ତା	-	31.4	63.5	5.1	-	-
ଭୋଗରାଇ	26.1	60.0	13.9	-	-	-
ଜଳେଶ୍ୱର	6.4	48.5	41.3	3.5	0.4	-
ଖଇରା	-	55.5	37.3	7.2	-	-
ନୀଳଗିରି	-	27.2	25.1	38.8	8.9	-
ଓଉପଦା	-	60.4	33.8	5.4	0.5	-
ରେମୁଣା	1.1	43.4	36.0	10.2	9.3	-
ସୋରୋ	14.1	71.6	14.3	-	-	-

ସିମ୍ପୁଲିଆ	19.2	40.3	34.5	6.0	-	-
ଲୁହା						
ବାହାନଗା	-	-	-	-	-	100
ବାଲେଶ୍ୱର	-	-	-	-	-	100
ବାଲିଆପାଳ	-	-	-	-	-	100
ବସ୍ତା	-	-	-	-	-	100
ଭୋଗରାଇ	-	-	-	-	-	100
ଜଳେଶ୍ୱର	-	-	-	-	-	100
ଖଇରା	-	-	-	-	-	100
ନୀଳଗିରି	-	-	-	-	-	100
ଓଡ଼ପଦା	-	-	-	-	-	100
ରେମୁଣା	-	-	-	-	-	100
ସୋରୋ	-	-	-	-	-	100
ସିମ୍ପୁଲିଆ	-	-	-	-	-	100
ତମ୍ବା						
ବାହାନଗା	-	-	-	-	10.8	89.2
ବାଲେଶ୍ୱର	-	-	-	8.9	2.9	88.2
ବାଲିଆପାଳ	-	-	-	-	4.0	96.0
ବସ୍ତା	-	-	-	-	-	100
ଭୋଗରାଇ	-	-	-	-	-	100
ଜଳେଶ୍ୱର	-	-	-	-	-	100
ଖଇରା	-	-	-	-	-	100
ନୀଳଗିରି	-	-	-	-	-	100
ଓଡ଼ପଦା	-	-	-	-	-	100
ରେମୁଣା	-	-	-	0.9	4.8	94.3
ସୋରୋ	-	-	-	-	0.1	99.9
ସିମ୍ପୁଲିଆ	-	-	-	17.2	22.1	60.7
ମାଙ୍କାନିକ						
ବାହାନଗା	-	-	-	16.9	13.8	69.3
ବାଲେଶ୍ୱର	-	0.2	1.1	0.8	2.4	95.5
ବାଲିଆପାଳ	-	-	-	-	-	100
ବସ୍ତା	-	-	-	-	-	100
ଭୋଗରାଇ	-	-	-	-	-	100
ଜଳେଶ୍ୱର	-	-	-	-	-	100
ଖଇରା	-	-	-	-	-	100

ନୀଳଗିରି	-	-	-	-	0.3	99.7
ଓଡ଼ପଦା	-	-	-	0.2	17.6	82.2
ରେମୁଣା	-	4.8	10.5	16.0	5.0	63.6
ସୋରୋ	-	-	0.7	1.3	5.5	92.5
ସିମୁଲିଆ	-	-	6.7	5.1	7.1	81.0
ବୋରନ						
ବାହାନଗା	0.9	83.2	7.1	4.4	2.2	2.3
ବାଲେଶ୍ୱର	23.0	76.8	0.2	-	-	-
ବାଲିଆପାଳ	11.8	86.6	1.2	0.5	-	-
ବସ୍ତା	-	79.2	20.3	0.4	0.1	-
ଭୋଗରାଇ	-	31.1	18.9	20.5	14.2	15.3
ଜଳେଶ୍ୱର	-	96.7	3.3	-	-	-
ଖଇରା	-	83.1	8.2	4.6	4.1	-
ନୀଳଗିରି	1.3	57.1	9.9	8.3	4.7	18.7
ଓଡ଼ପଦା	-	49.6	11.0	7.0	3.3	29.0
ରେମୁଣା	34.8	53.2	7.6	3.0	0.7	0.7
ସୋରୋ	6.1	61.9	9.1	6.8	3.9	12.1
ସିମୁଲିଆ	-	93.7	6.3	-	-	-

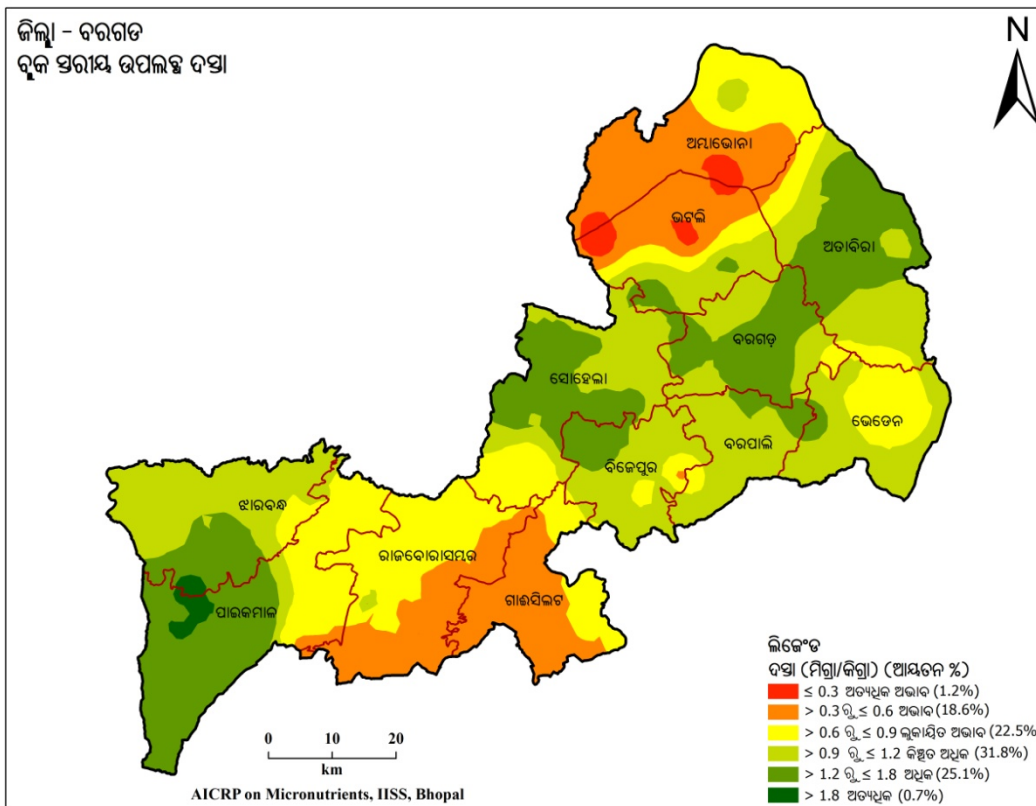
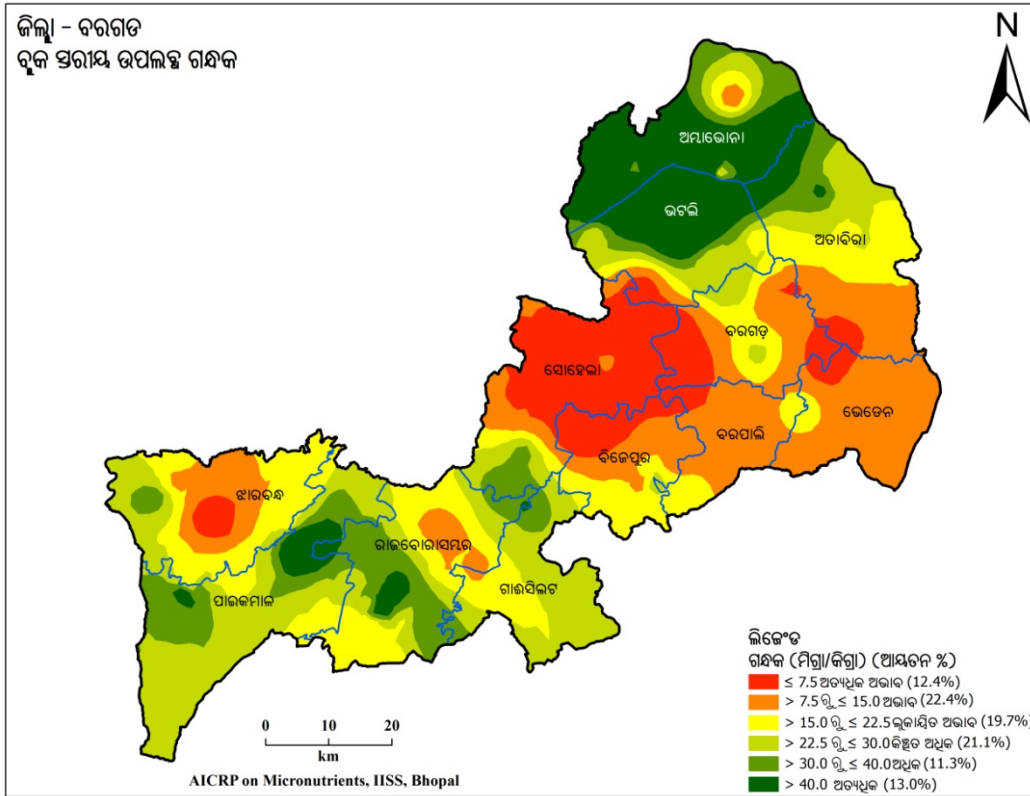

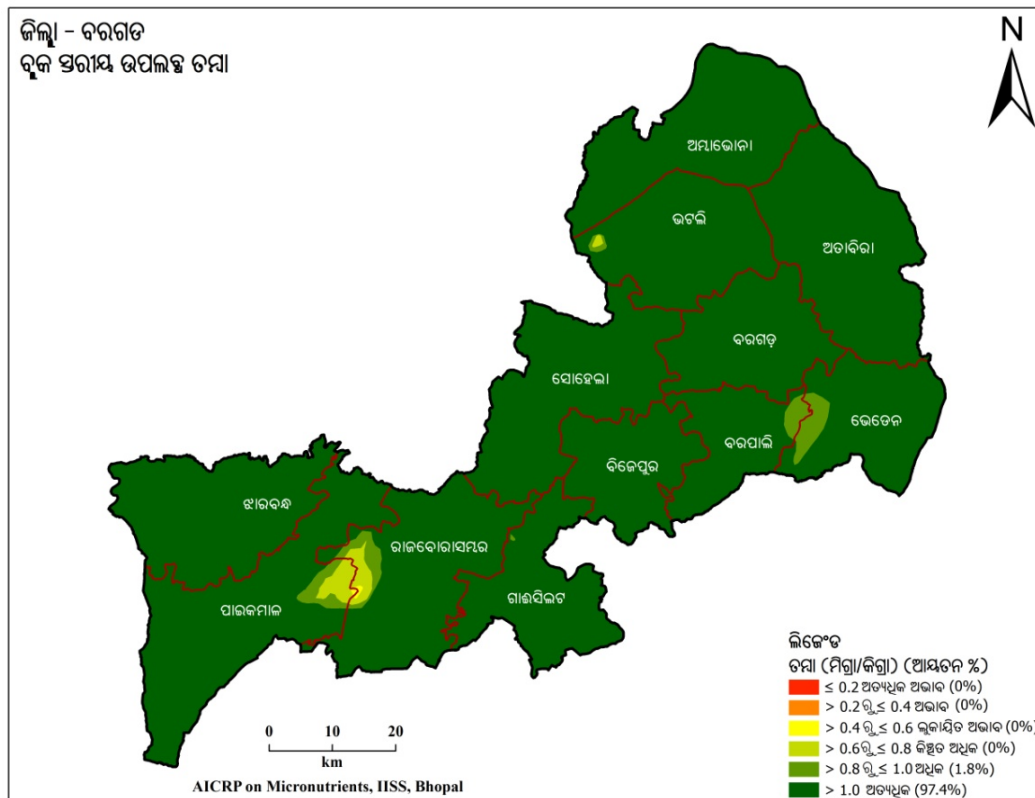
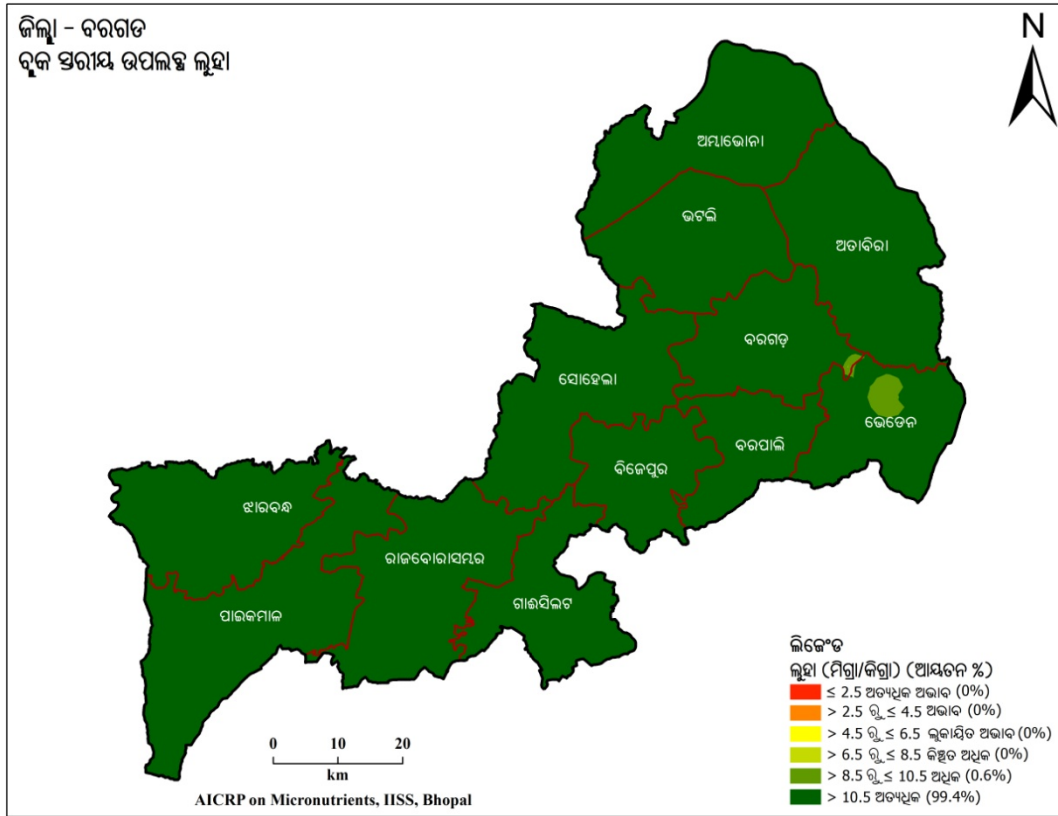

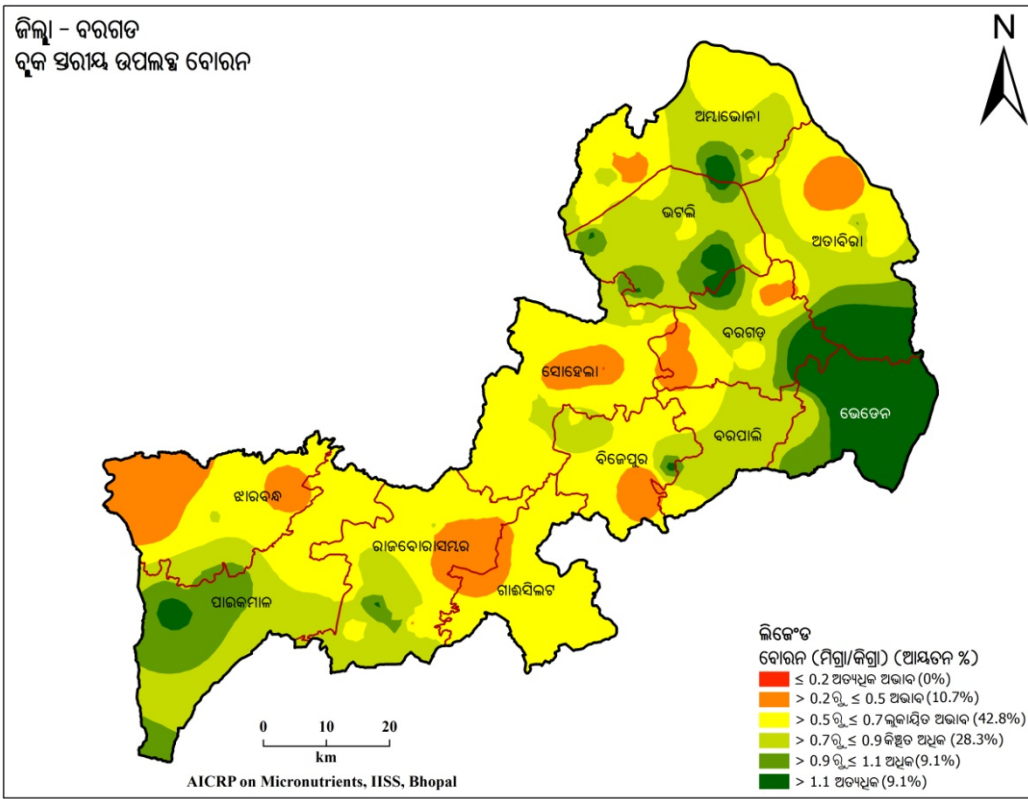
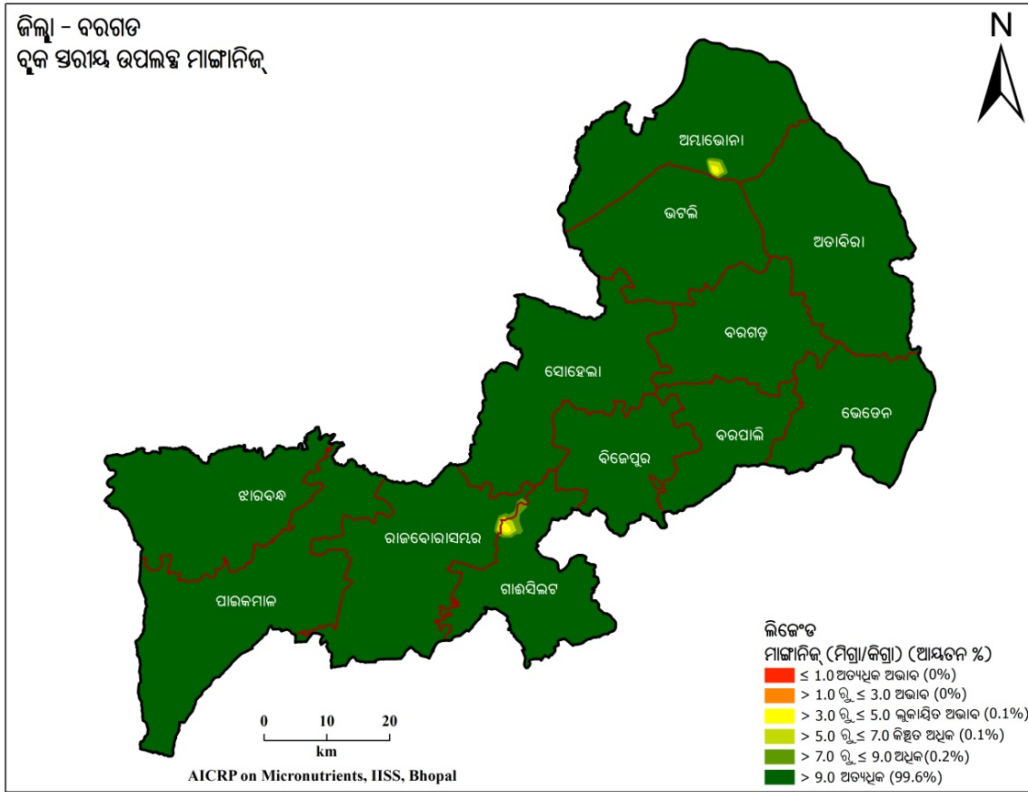

ସାରଣୀ 4.7. ବରଗଡ଼ ଜିଲ୍ଲାର ମୃତ୍ତିକାର ପ୍ରକାର ଏବଂ ପ୍ରମୁଖ ଫସଲ ପର୍ଯ୍ୟାୟ

ରାଜ୍ୟ	:	ଓଡ଼ିଶା	:	ଜିଲ୍ଲା	:	ବରଗଡ଼
ମୃତ୍ତିକା	:	ଲାଲ ବାଲି ମାଟି	:	ଫସଲ ପର୍ଯ୍ୟାୟ	:	ଧାନ - ଧାନ
ପ୍ରକାର						ଧାନ - ପରିବା
						ଧାନ - ମୁଗ

ସାରଣୀ 4.8. ବରଗଡ଼ ଜିଲ୍ଲାର ବୃକ୍ଷରାୟ ମୃତ୍ତିକାରେ ଅଣୁ ଓ ଗୌଣ ପୋଷକତତ୍ତ୍ୱର ଅବସ୍ଥିତି (% କ୍ଷେତ୍ରଫଳ)

ବୃକ୍ଷ	ଅତ୍ୟଧିକ ଅଭାବ	ଅଭାବ	ଲୁକ୍କାୟିତ ଅଭାବ	କିଛିତ ଅଧିକ	ଅଧିକ	ଅତ୍ୟଧିକ
ଗନ୍ଧକ						
ଅମ୍ଳଭୋଜୀ	-	1.8	4.2	8.0	17.9	68.1
ଅତୀବିରା	4.3	26.8	28.0	19.7	11.6	9.7
ବରଗଡ଼	26.6	39.4	24.8	9.3	-	-
ବରପାଲି	7.7	72.3	19.3	0.8	-	-
ଭଟଲି	4.2	4.9	9.0	21.9	10.9	49.0
ଭେଡେନ	7.3	88.1	4.6	-	-	-
ବିଜେପୁର	28.9	36.0	33.3	1.8	-	-
ଗାଈସିଲଟ	-	1.1	25.5	63.6	9.6	0.2
ଝାରବନ୍ଧ	6.9	27.4	41.6	20.3	3.7	-
ପାଇକମାଳ	-	-	10.4	57.3	23.8	8.6
ପଦମପୁର	-	9.7	35.9	19.6	28.7	6.1
(ରାଜବୋରସମ୍ବର)						
ସୋହେଲା	65.5	14.4	5.0	7.8	7.3	-
ଦସ୍ତା						
ଅମ୍ଳଭୋଜୀ	6.1	57.7	32.7	3.5	-	-
ଅତୀବିରା	-	2.2	12.9	38.0	46.9	-
ବରଗଡ଼	-	-	3.3	37.4	59.3	-
ବରପାଲି	-	-	3.9	81.4	14.6	-
ଭଟଲି	8.6	41.1	15.3	28.5	6.6	-
ଭେଡେନ	-	-	36.5	59.3	4.2	-
ବିଜେପୁର	-	0.4	10.6	68.1	20.9	-
ଗାଈସିଲଟ	-	71.3	27.2	1.5	-	-
ଝାରବନ୍ଧ	-	-	5.5	66.9	25.4	2.3
ପାଇକମାଳ	-	2.1	33.1	5.8	54.9	4.0
ପଦମପୁର	-	46.452.5	1.1	-	-	-
(ରାଜବୋରସମ୍ବର)						
ସୋହେଲା	-	-	17.3	39.7	43.0	-

ଲୁହା						
ଅମ୍ଳାଭୋନା	-	-	-	-	-	100
ଅତାବିରା	-	-	-	-	-	100
ବରଗଡ଼	-	-	-	-	1.2	98.8
ବରପାଲି	-	-	-	-	-	100
ଭଟଲି	-	-	-	-	-	100
ଭେଡେନ	-	-	-	-	7.6	92.4
ବିଜେପୁର	-	-	-	-	-	100
ଗାଈସିଲଟ	-	-	-	-	-	100
ଝାରବନ୍ଧ	-	-	-	-	-	100
ପାଇକମାଳ	-	-	-	-	-	100
ପଦମପୁର (ରାଜବୋରସମ୍ବର)	-	-	-	-	-	100
ସୋହେଲା	-	-	-	-	-	100
ତମ୍ବା						
ଅମ୍ଳାଭୋନା	-	-	-	-	-	100
ଅତାବିରା	-	-	-	-	-	100
ବରଗଡ଼	-	-	-	-	-	100
ବରପାଲି	-	-	-	-	6.2	93.8
ଭଟଲି	-	-	-	0.5	0.9	98.7
ଭେଡେନ	-	-	-	-	8.4	91.6
ବିଜେପୁର	-	-	-	-	-	100
ଗାଈସିଲଟ	-	-	-	-	0.1	99.9
ଝାରବନ୍ଧ	-	-	-	-	-	100
ପାଇକମାଳ	-	-	0.1	3.4	3.3	93.2
ପଦମପୁର (ରାଜବୋରସମ୍ବର)	-	-	0.3	3.6	4.4	91.7
ସୋହେଲା	-	-	-	-	-	100
ମାଙ୍ଗାନିଜ						
ଅମ୍ଳାଭୋନା	-	-	0.2	0.5	0.6	98.6
ଅତାବିରା	-	-	-	-	-	100
ବରଗଡ଼	-	-	-	-	-	100
ବରପାଲି	-	-	-	-	-	100
ଭଟଲି	-	-	-	-	-	100
ଭେଡେନ	-	-	-	-	-	100
ବିଜେପୁର	-	-	-	-	-	100

ଓଡ଼ିଶାରେ ବୃକ୍ଷରାୟ ମୂଲ୍ୟାଙ୍କନରେ ଅଣୁ ଓ ଗୌଣ ପୋଷକତତ୍ତ୍ୱର ସ୍ଥିତି ଏବଂ ପରିଚାଳନା: ମାନଚିତ୍ରାବଳୀ

ଗାଈସିଲଟ	-	-	0.5	0.8	1.8	96.9
ଝାରବନ୍ଧ	-	-	-	-	-	100
ପାଇକମାଳ	-	-	-	-	-	100
ପଦମପୁର (ରାଜବୋରସମ୍ଭର)	-	-	-	0.2	0.7	99.0
ସୋହେଲା	-	-	-	-	-	100
ବୋରନ						
ଅମ୍ବାଭୋନା	-	3.6	55.4	33.8	4.3	2.9
ଅତାବିରା	-	10.5	35.4	27.3	8.6	18.2
ବରଗଡ଼	-	15.0	28.8	31.8	12.0	12.4
ବରପାଲି	-	1.4	26.8	70.0	1.7	0.1
ଭଟଲି	-	-	9.7	63.2	20.5	6.6
ଭେଡେନ	-	-	-	8.8	13.1	78.1
ବିଜେପୁର	-	14.5	59.8	23.4	1.9	0.4
ଗାଈସିଲଟ	-	11.8	88.2	-	-	-
ଝାରବନ୍ଧ	-	40.1	45.2	12.4	2.4	-
ପାଇକମାଳ	-	0.2	30.1	36.8	29.8	3.0
ପଦମପୁର (ରାଜବୋରସମ୍ଭର)	-	15.4	50.2	31.3	3.0	0.1
ସୋହେଲା	-	12.9	75.9	10.2	0.9	-

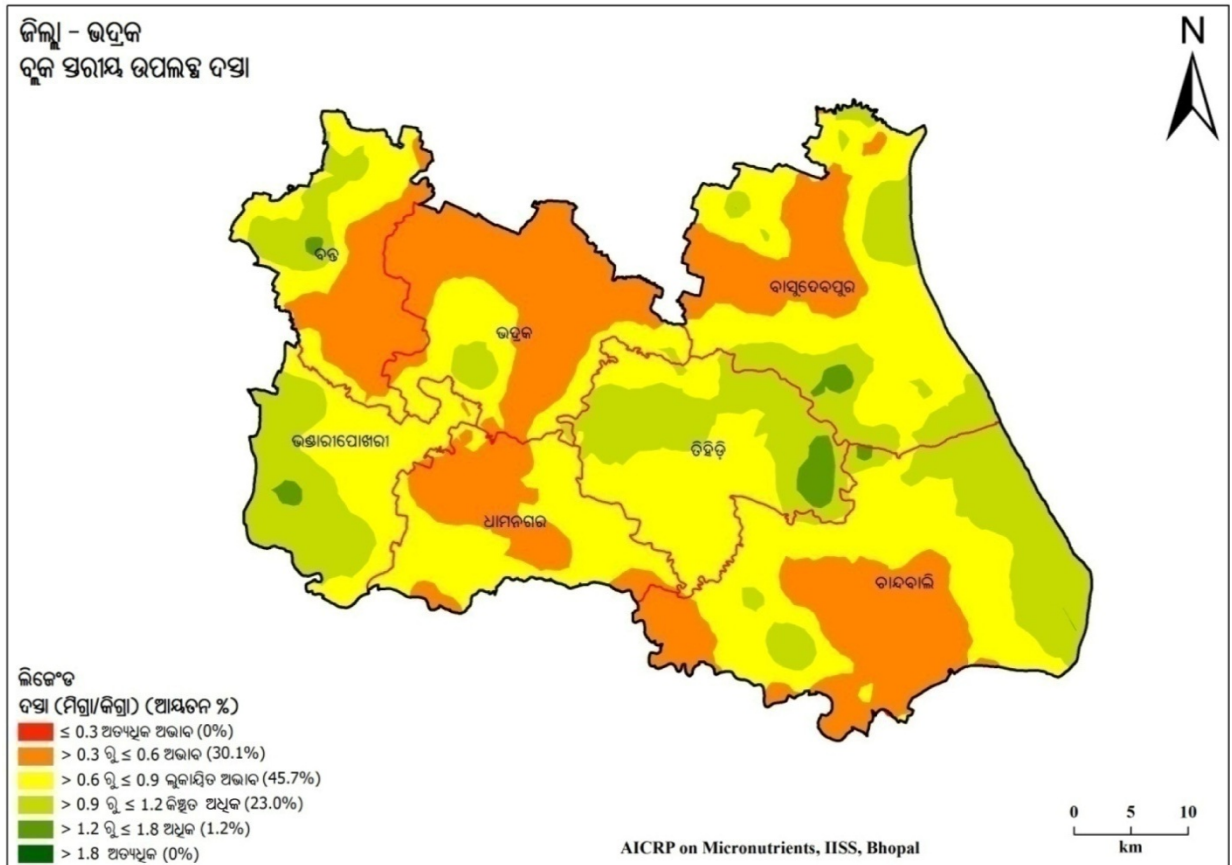
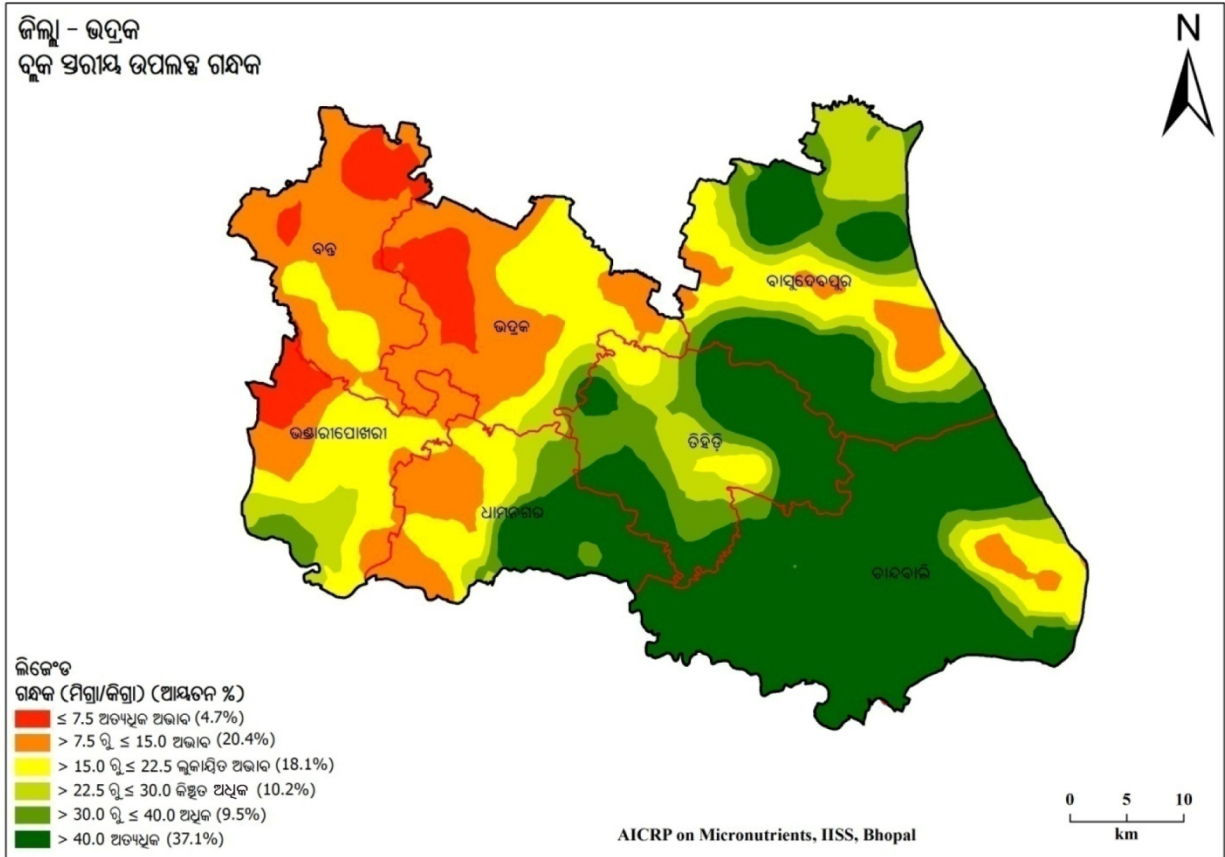

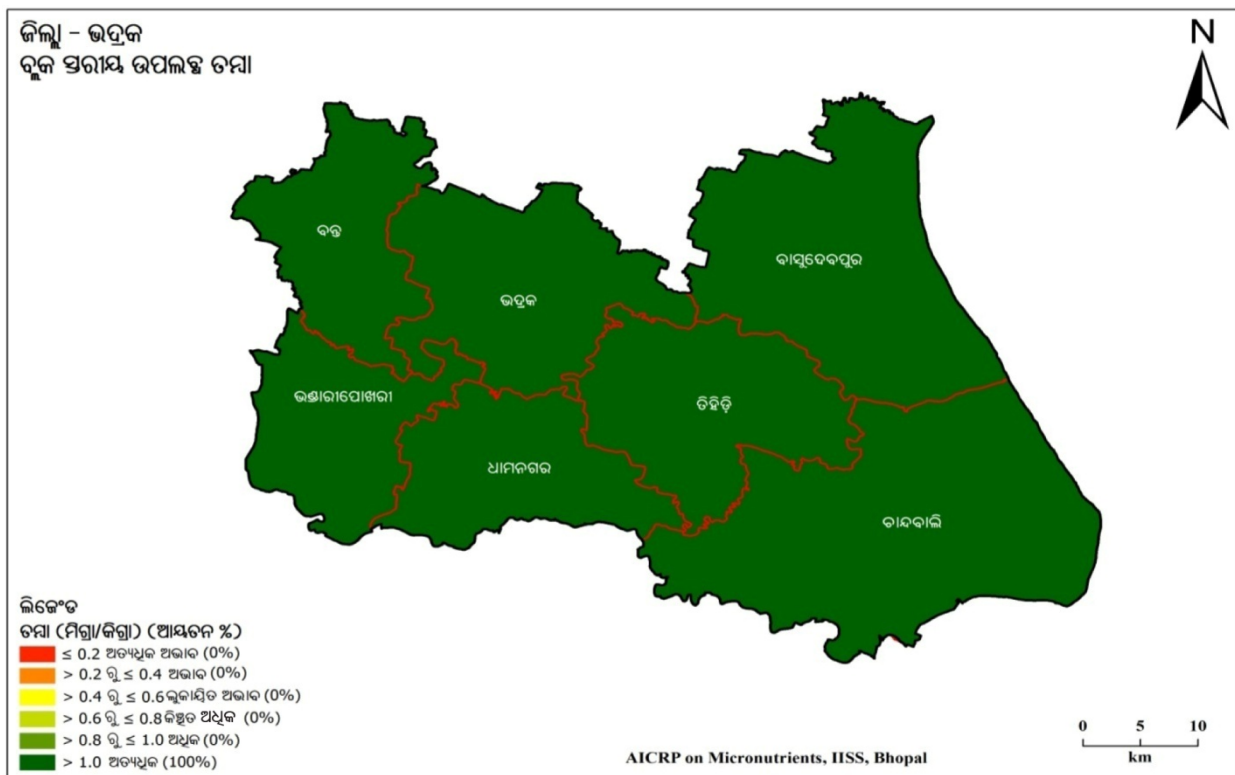

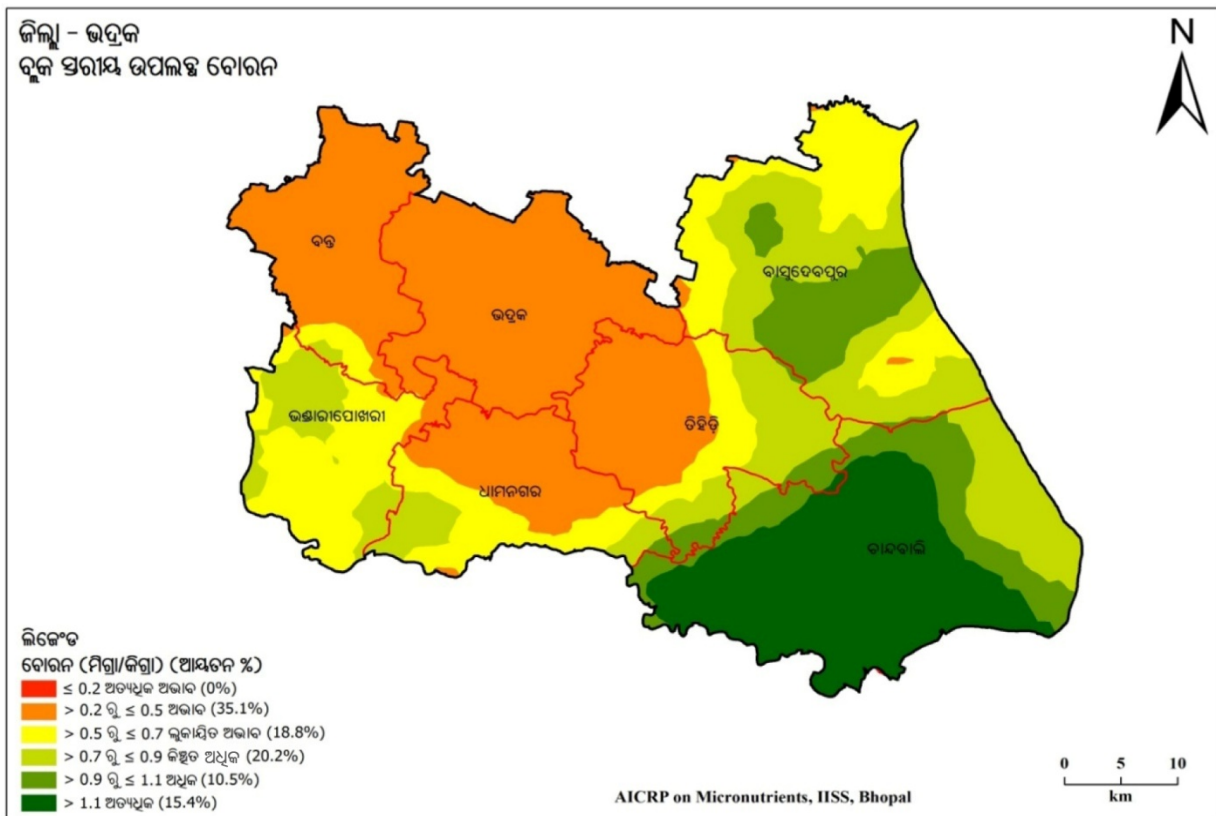

ସାରଣୀ 4.9. ଭଦ୍ରକ ଜିଲ୍ଲାର ମୃତ୍ତିକାର ପ୍ରକାର ଏବଂ ପ୍ରମୁଖ ଫସଲ ପର୍ଯ୍ୟାୟ

ରାଜ୍ୟ	:	ଓଡ଼ିଶା	:	ଜିଲ୍ଲା	:	ଭଦ୍ରକ
ମୃତ୍ତିକା	:	ତ୍ରିକୋଣ ଭୂମି	:	ଫସଲ ପର୍ଯ୍ୟାୟ	:	ଧାନ - ଧାନ
ପ୍ରକାର	:	ପରୁମାଟି	:		:	ଧାନ - ପରିବା
						ଧାନ - ମୁଗ

ସାରଣୀ 4.10. ଭଦ୍ରକ ଜିଲ୍ଲାର ବୃକ୍ଷରାୟ ମୃତ୍ତିକାରେ ଅଣୁ ଓ ଗୌଣ ଯୋଷକତତ୍ତ୍ୱର ଅବସ୍ଥିତି (% କ୍ଷେତ୍ରଫଳ)

ବୃକ୍ଷ	ଅତ୍ୟଧିକ ଅଭାବ	ଅଭାବ	ଲୁକ୍କାୟିତ ଅଭାବ	କିଛିତ ଅଧିକ	ଅଧିକ	ଅତ୍ୟଧିକ
ଗନ୍ଧକ						
ବନ୍ଧ	16.6	68.8	14.6	-	-	-
ବାସୁଦେବପୁର	-	8.8	18.1	21.4	16.7	35.0
ଭଦ୍ରକ	14.3	46.8	30.5	5.9	2.1	0.4
ଭଣ୍ଡାରିପୋଖରୀ	11.6	24.9	43.2	14.4	5.9	-
ଚାନ୍ଦବାଲି	-	2.3	6.8	3.6	5.0	82.4
ଧାମନଗର	-	25.7	21.5	8.2	10.0	34.6
ତିହିଡ଼ି	-	-	8.4	16.4	24.7	50.6
ଦସ୍ତା						
ବନ୍ଧ	-	42.4	38.9	17.9	0.8	-
ବାସୁଦେବପୁର	-	24.8	50.3	23.6	1.3	-
ଭଦ୍ରକ	-	64.3	30.9	4.8	-	-
ଭଣ୍ଡାରିପୋଖରୀ	-	0.6	50.4	47.3	1.7	-
ଚାନ୍ଦବାଲି	-	33.5	40.6	25.6	0.3	-
ଧାମନଗର	-	39.8	60.1	0.1	-	-
ତିହିଡ଼ି	-	0.1	54.1	41.0	4.9	-
ଲୁହା						
ବନ୍ଧ	-	-	-	-	-	100
ବାସୁଦେବପୁର	-	-	-	-	-	100
ଭଦ୍ରକ	-	-	-	-	-	100
ଭଣ୍ଡାରିପୋଖରୀ	-	-	-	-	-	100
ଚାନ୍ଦବାଲି	-	-	-	-	-	100
ଧାମନଗର	-	-	-	-	-	100
ତିହିଡ଼ି	-	-	-	-	-	100
ତମ୍ବା						
ବନ୍ଧ	-	-	-	-	-	100
ବାସୁଦେବପୁର	-	-	-	-	-	100
ଭଦ୍ରକ	-	-	-	-	-	100

ଭଣ୍ଡାରିଯୋଗ୍ୟତା	-	-	-	-	-	100
ଚାନ୍ଦବାଲି	-	-	-	-	-	100
ଧାମନଗର	-	-	-	-	-	100
ତିହିଡ଼ି	-	-	-	-	-	100
ମାଜାନିକ						
ବନ୍ତ	-	-	-	-	-	100
ବାସୁଦେବପୁର	-	-	-	-	-	100
ଭଦ୍ରକ	-	-	-	-	-	100
ଭଣ୍ଡାରିଯୋଗ୍ୟତା	-	-	-	-	-	100
ଚାନ୍ଦବାଲି	-	-	-	-	-	100
ଧାମନଗର	-	-	-	-	-	100
ତିହିଡ଼ି	-	-	-	-	-	100
ବୋରନ						
ବନ୍ତ	-	91.2	7.1	1.6	-	-
ବାସୁଦେବପୁର	-	1.2	35.7	40.0	23.1	-
ଭଦ୍ରକ	-	99.9	0.1	-	-	-
ଭଣ୍ଡାରିଯୋଗ୍ୟତା	-	9.5	61.1	29.3	-	-
ଚାନ୍ଦବାଲି	-	-	-	17.6	19.8	62.5
ଧାମନଗର	-	52.1	30.5	16.2	1.3	-
ତିହିଡ଼ି	-	46.9	16.9	27.4	8.1	0.6

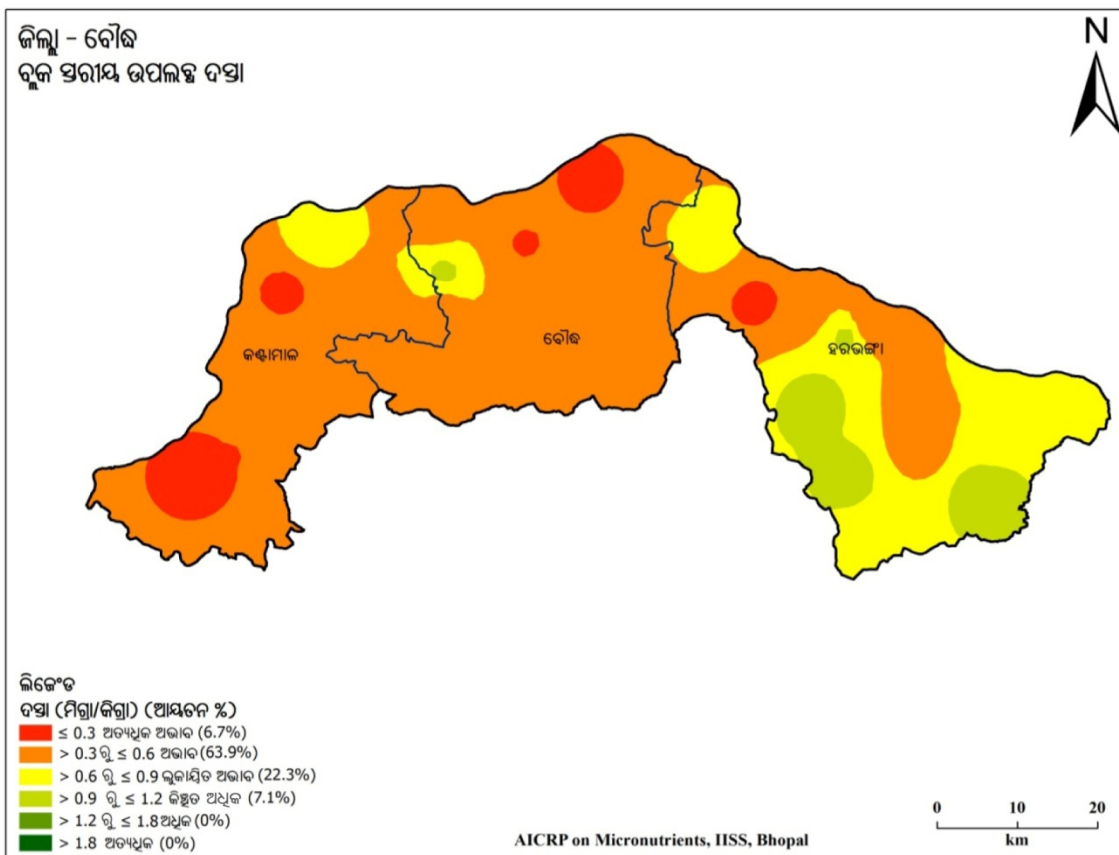
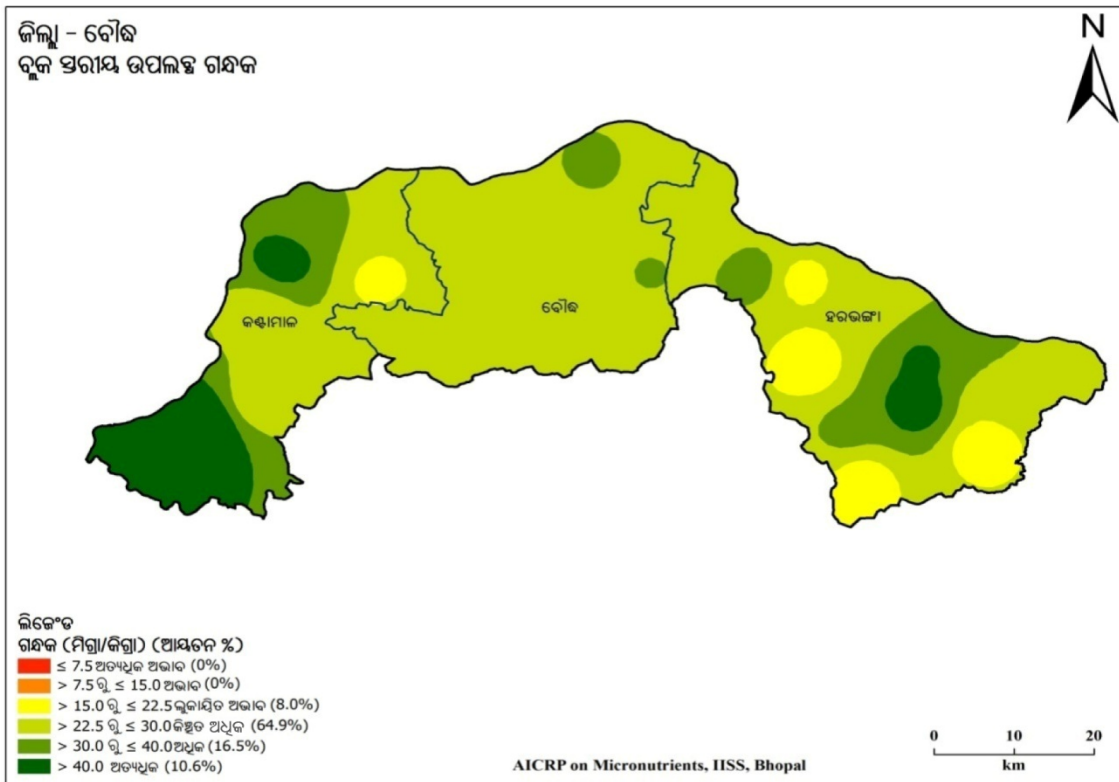

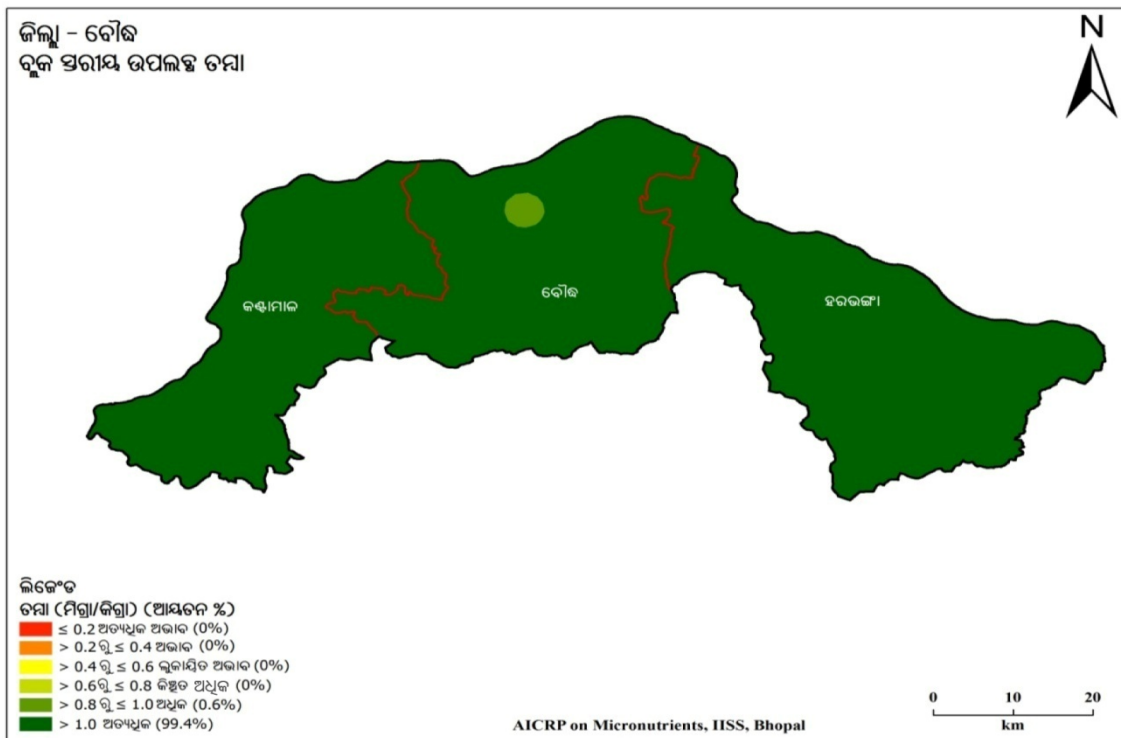
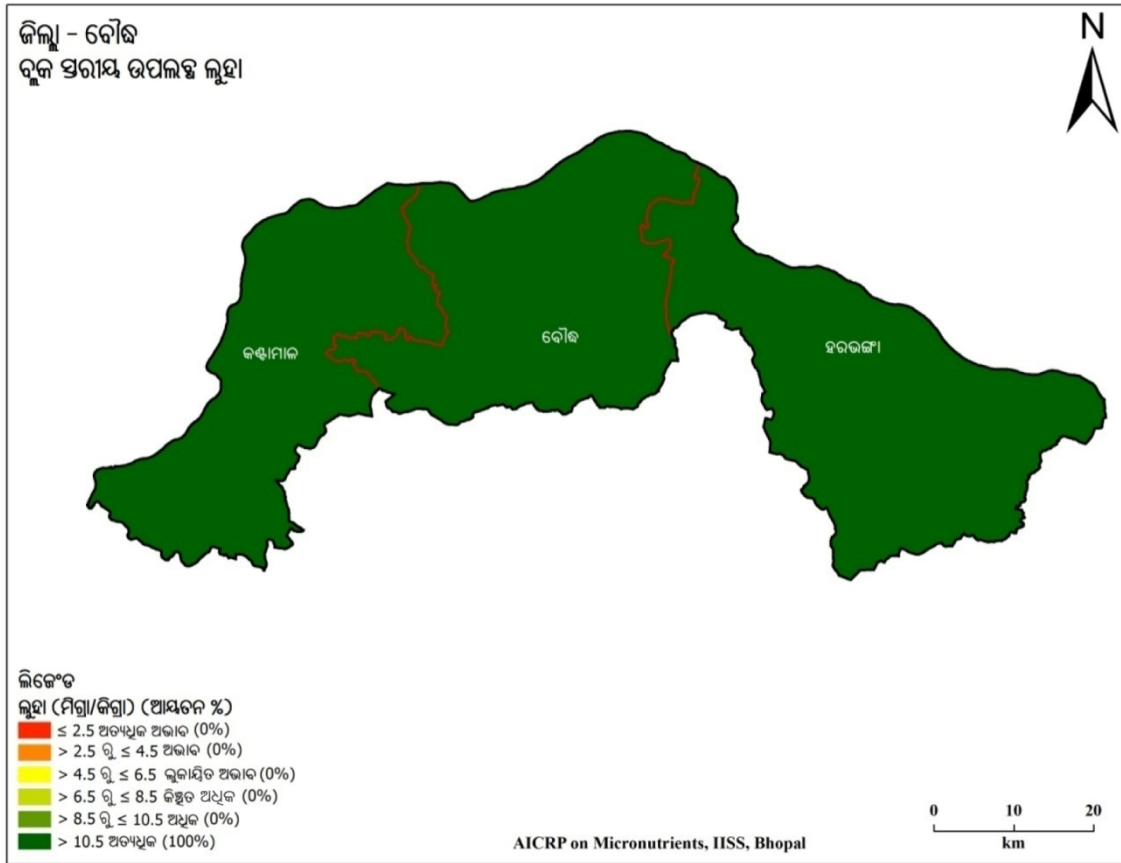

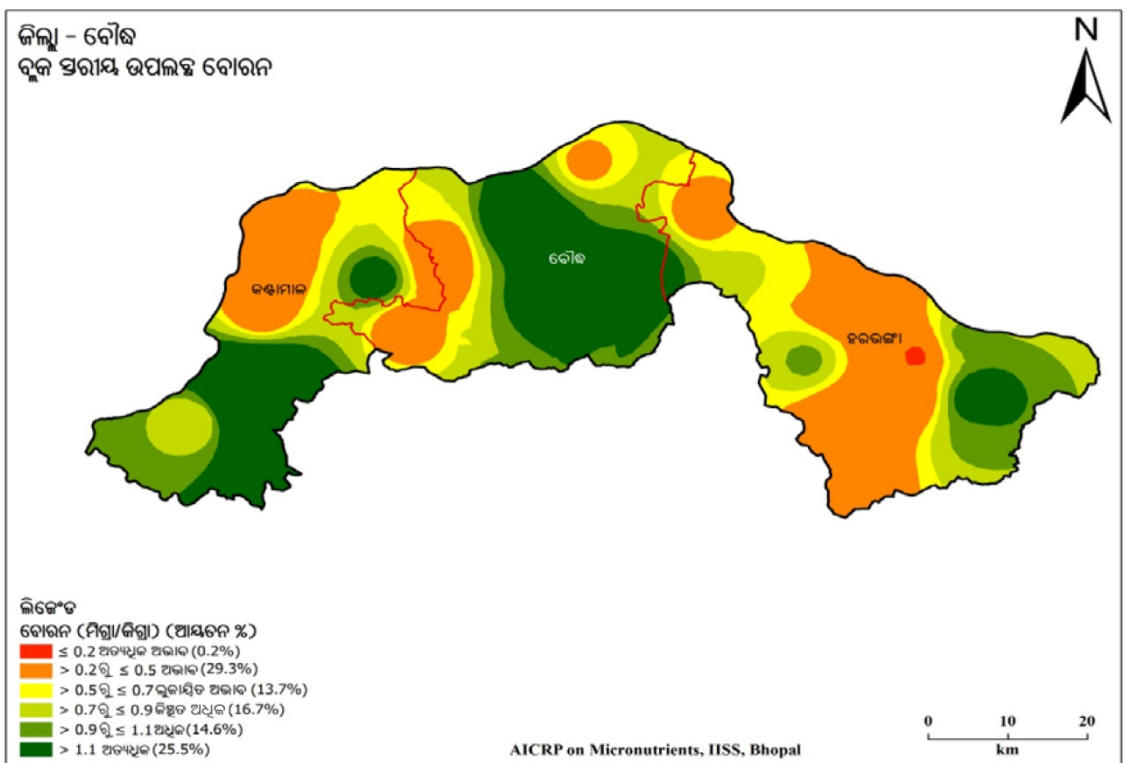
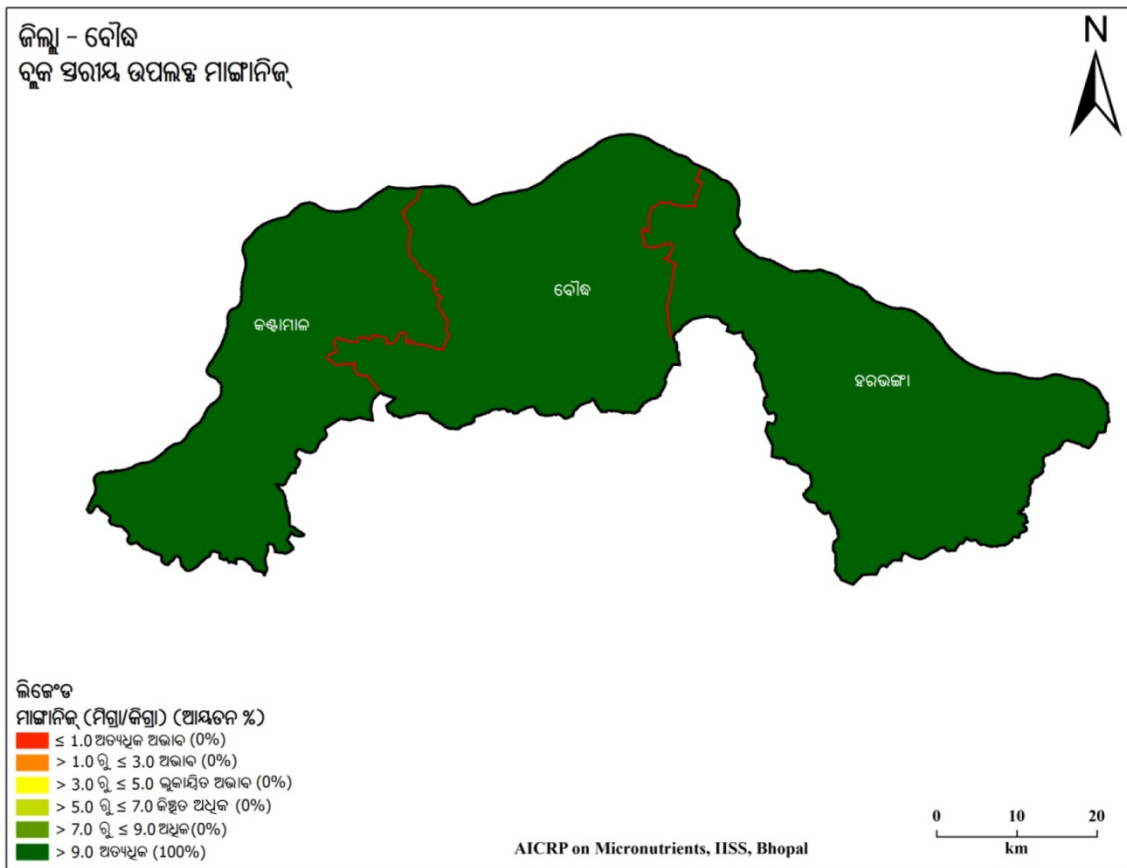

ସାରଣୀ 4.11. ବୌଦ୍ଧ ଜିଲ୍ଲାର ମୃତ୍ତିକାର ପ୍ରକାର ଏବଂ ପ୍ରମୁଖ ଫସଲ ପର୍ଯ୍ୟାୟ

ରାଜ୍ୟ	:	ଓଡ଼ିଶା	:	ଜିଲ୍ଲା	:	ବୌଦ୍ଧ
ମୃତ୍ତିକା	:	ଲାଲ ମାଟି	:	ଫସଲ ପର୍ଯ୍ୟାୟ	:	ଧାନ - ମୁଗ
ପ୍ରକାର						ଧାନ - କୋଳଥ
						ଧାନ - ସୋରିଷ

ସାରଣୀ 4.12. ବୌଦ୍ଧ ଜିଲ୍ଲାର ବୃକ୍ଷରାୟ ମୃତ୍ତିକାରେ ଅଣୁ ଓ ଗୌଣ ପୋଷକତତ୍ତ୍ୱର ଅବସ୍ଥିତି (% କ୍ଷେତ୍ରଫଳ)

ବୃକ୍ଷ	ଅତ୍ୟଧିକ ଅଭାବ	ଅଭାବ	ଲୁକ୍ଷ୍ମିତ ଅଭାବ	କିଛିତ ଅଧିକ	ଅଧିକ	ଅତ୍ୟଧିକ
ଗହଳ						
ବୌଦ୍ଧ	-	-	-	94.3	5.7	-
ହରଭଙ୍ଗା	-	-	18.1	55.7	20.9	5.3
କଣ୍ଟାମାଳ	-	-	3.7	44.7	22.8	28.8
ଦସ୍ତା						
ବୌଦ୍ଧ	6.2	88.8	4.4	0.7	-	-
ହରଭଙ୍ଗା	2.1	32.3	47.6	18.0	-	-
କଣ୍ଟାମାଳ	13.3	77.3	9.3	-	-	-
ଲୁହା						
ବୌଦ୍ଧ	-	-	-	-	-	100
ହରଭଙ୍ଗା	-	-	-	-	-	100
କଣ୍ଟାମାଳ	-	-	-	-	-	100
ତମ୍ବା						
ବୌଦ୍ଧ	-	-	-	-	2.0	98.0
ହରଭଙ୍ଗା	-	-	-	-	-	100
କଣ୍ଟାମାଳ	-	-	-	-	-	100
ମାଜାନିଜ						
ବୌଦ୍ଧ	-	-	-	-	-	100
ହରଭଙ୍ଗା	-	-	-	-	-	100
କଣ୍ଟାମାଳ	-	-	-	-	-	100
ବୋରନ						
ବୌଦ୍ଧ	-	15.0	13.1	16.9	12.3	42.7
ହରଭଙ୍ଗା	0.5	44.9	15.8	17.7	14.8	6.4
କଣ୍ଟାମାଳ	-	24.8	11.8	15.2	16.8	31.4

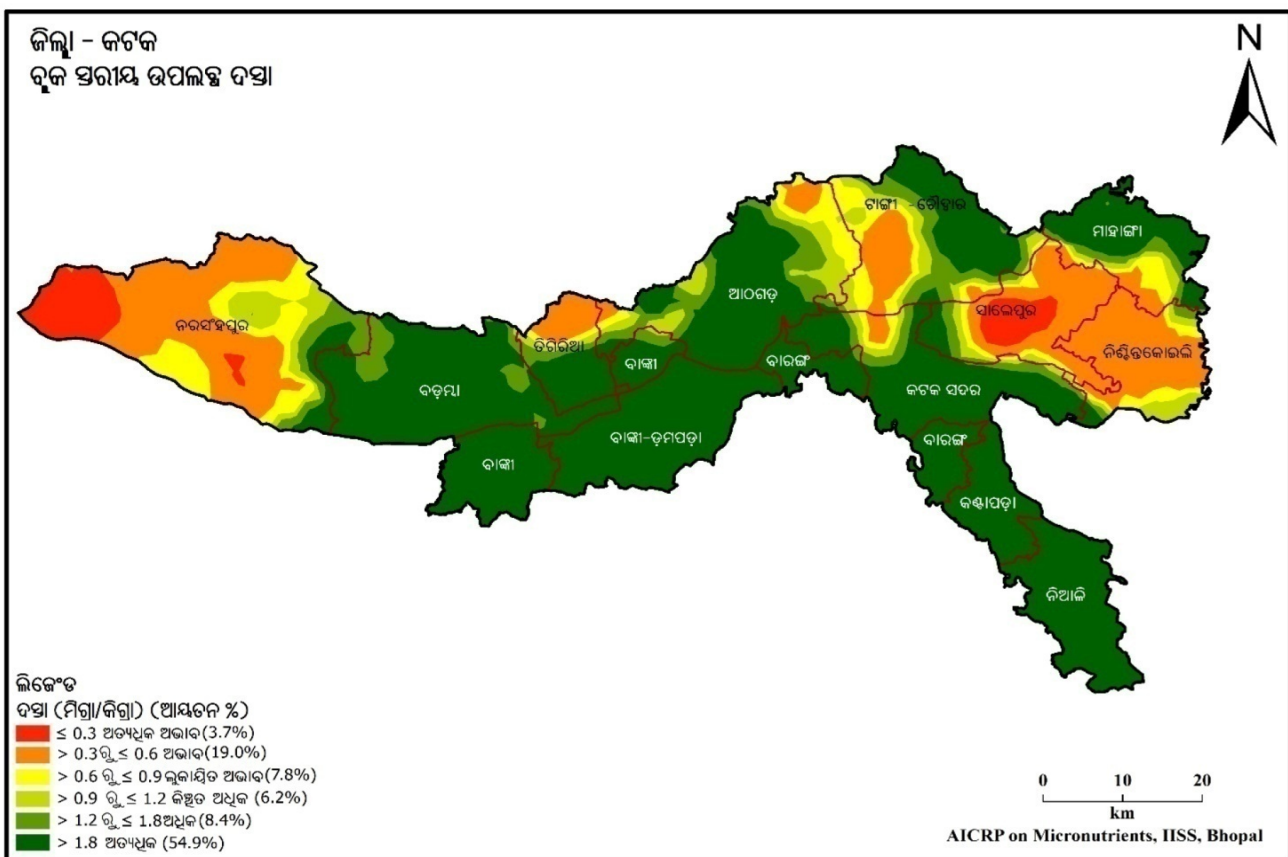
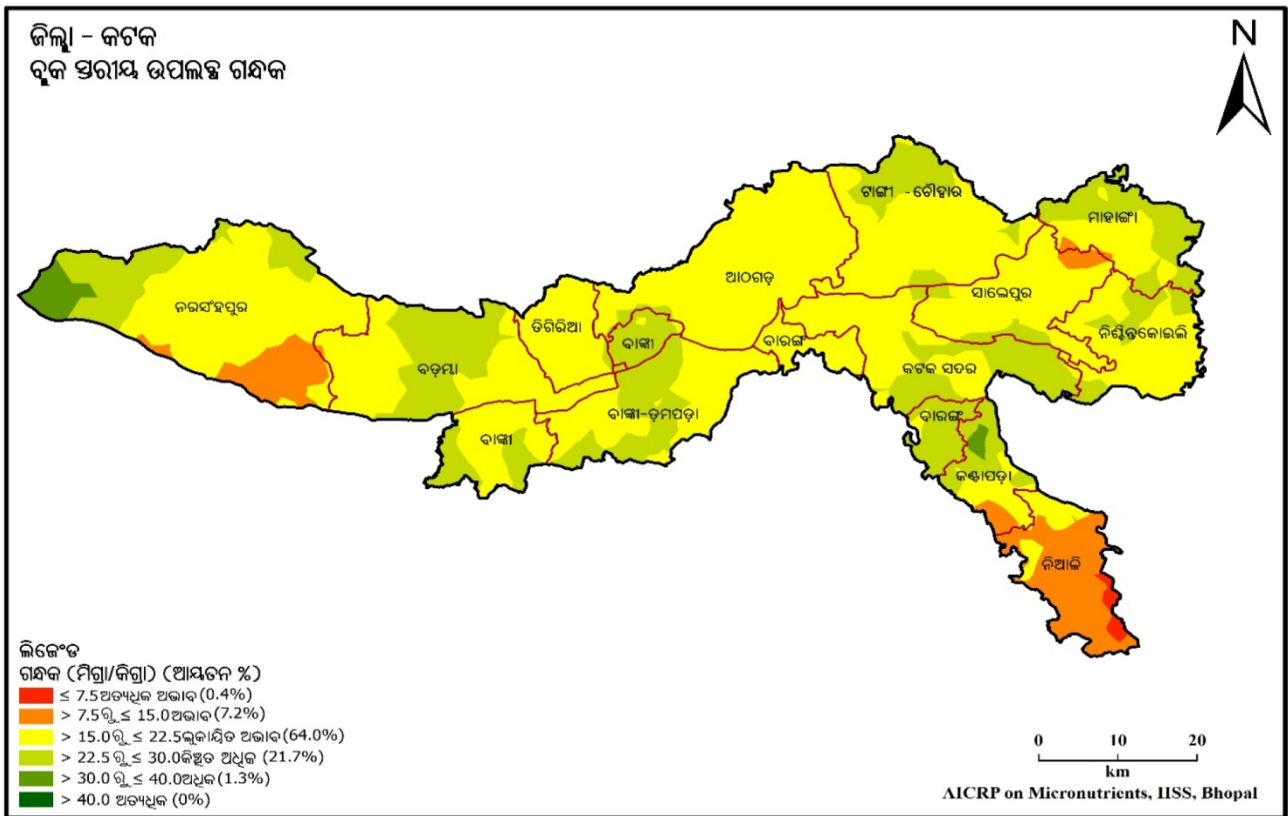

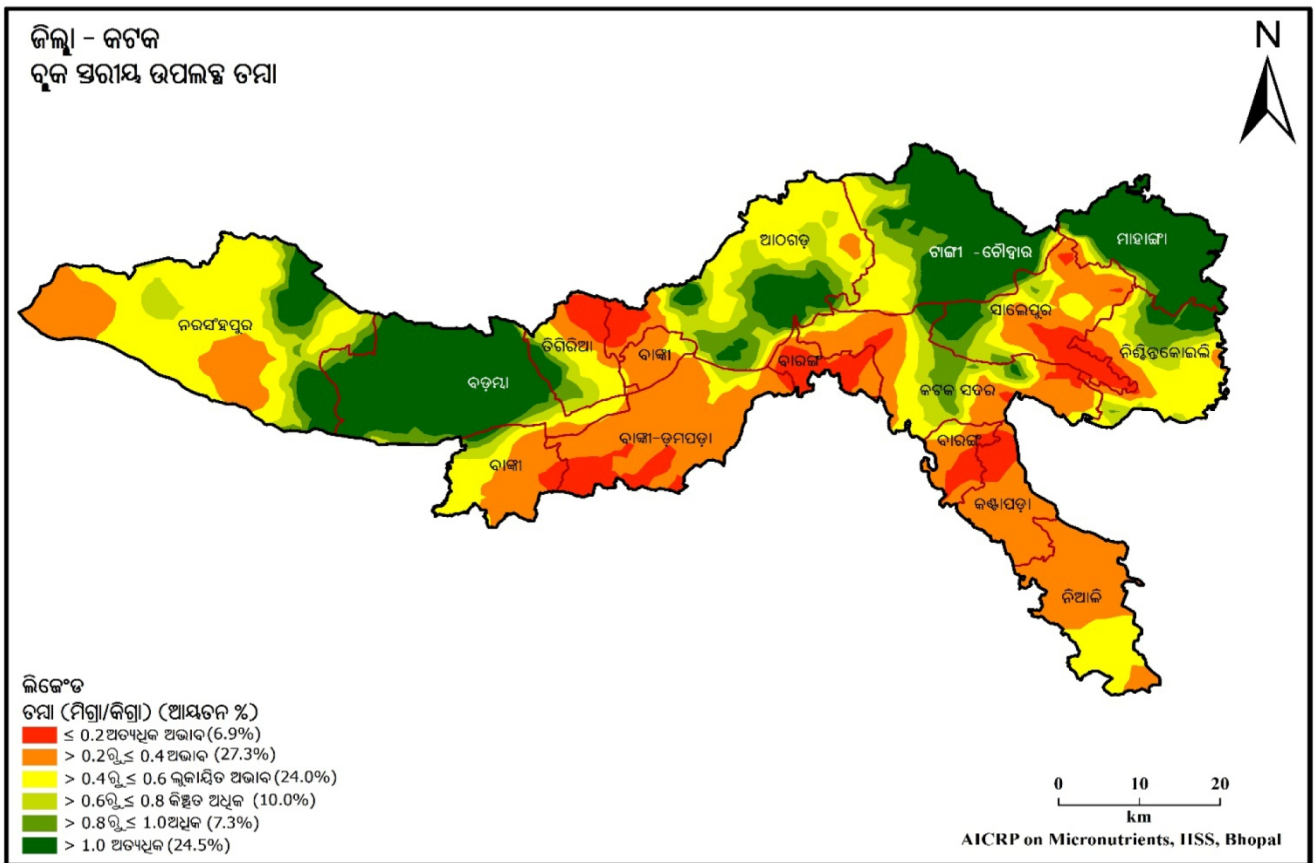
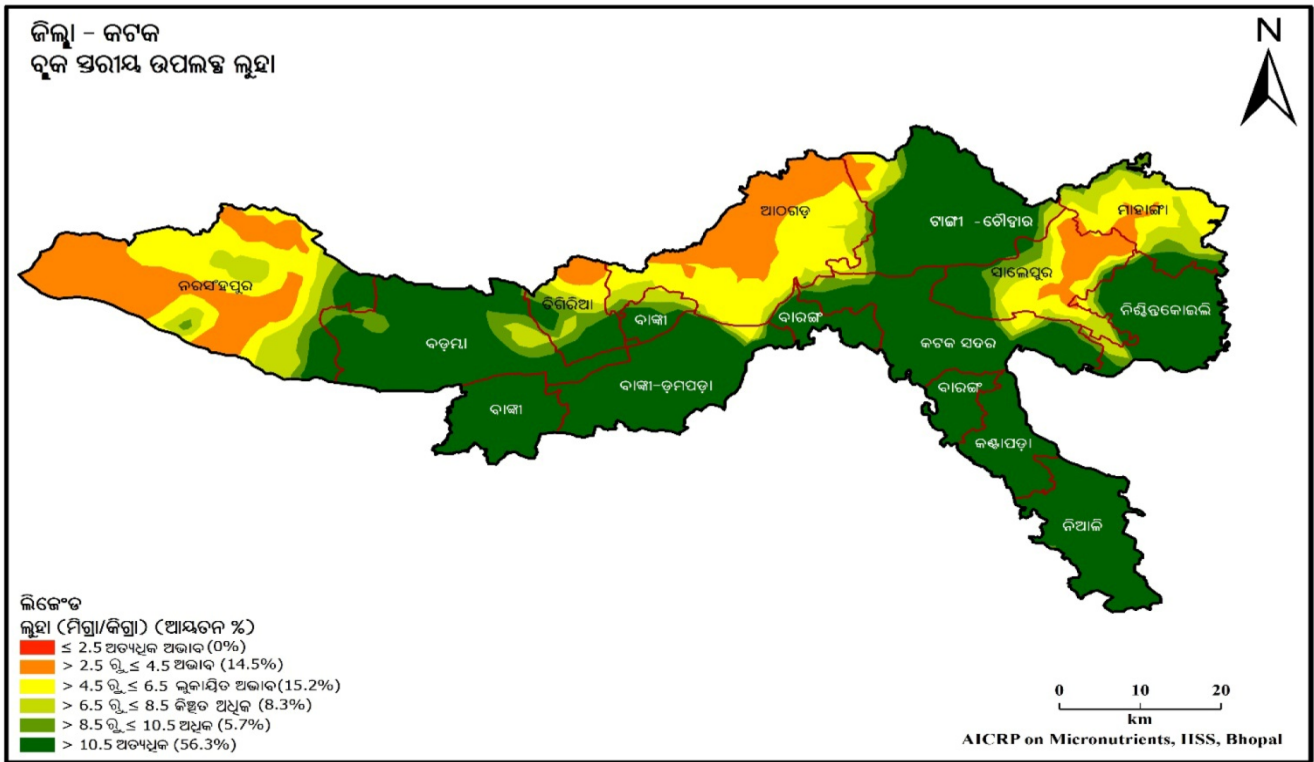

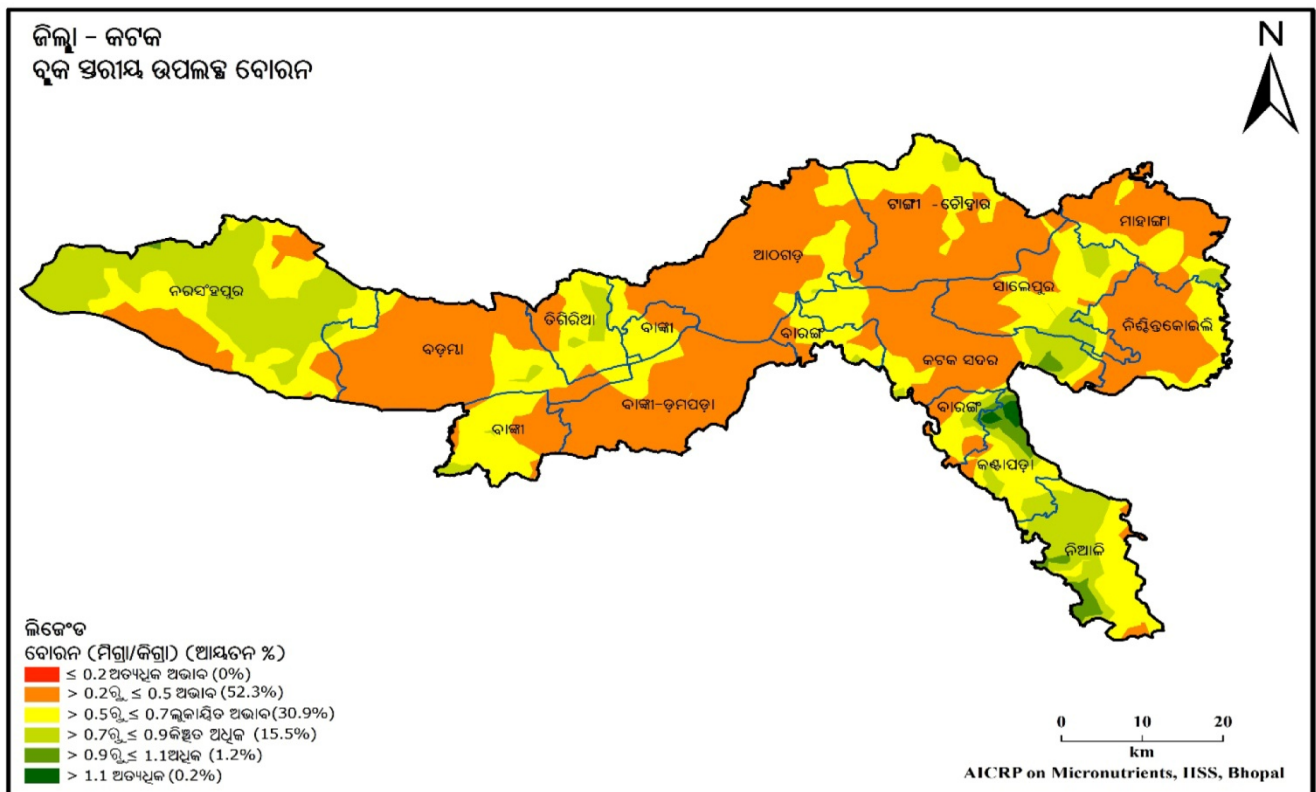
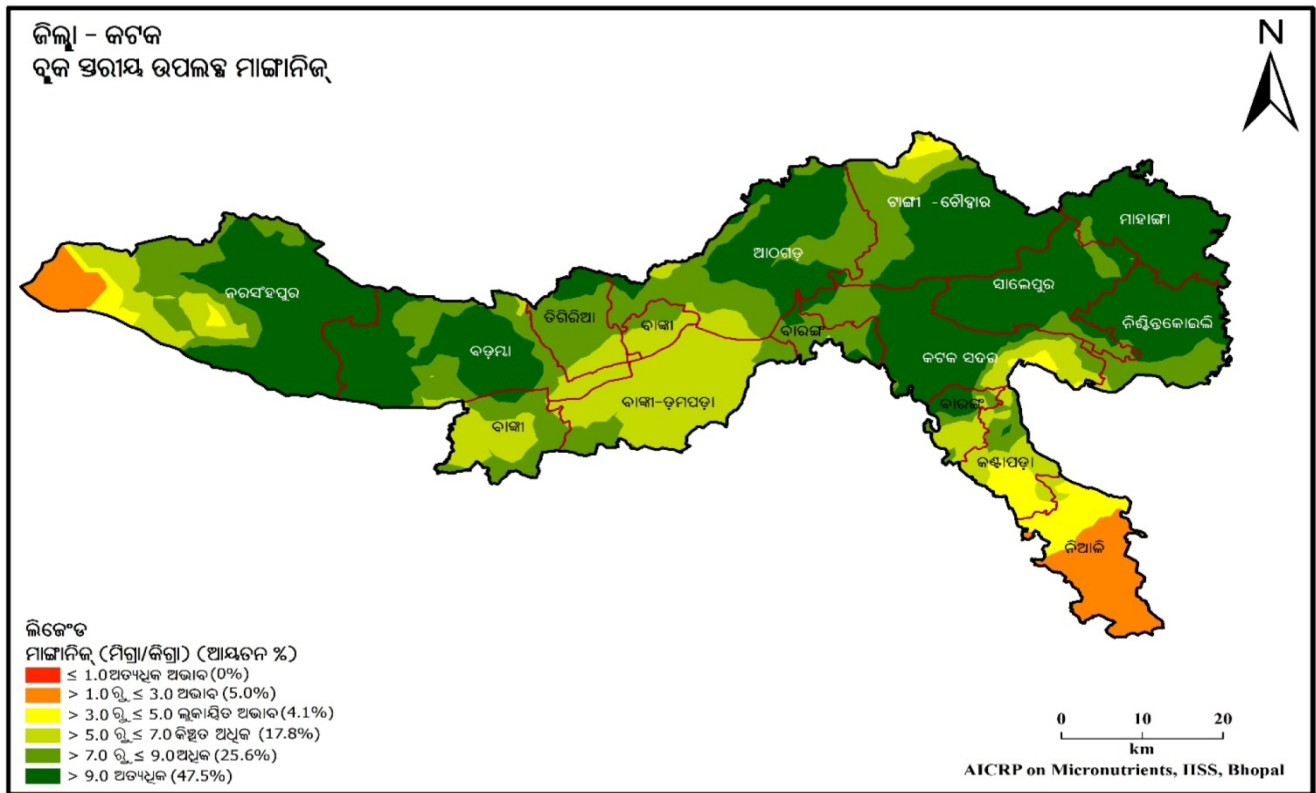

ସାରଣୀ 4.13. କଟକ ଜିଲ୍ଲାର ମୃତ୍ତିକାର ପ୍ରକାର ଏବଂ ପ୍ରମୁଖ ଫସଲ ପର୍ଯ୍ୟାୟ

ରାଜ୍ୟ	:	ଓଡ଼ିଶା	:	ଜିଲ୍ଲା	:	କଟକ
ମୃତ୍ତିକା	:	ମାଙ୍କଡ଼ା ପଥର ମାଟି	:	ଫସଲ ପର୍ଯ୍ୟାୟ	:	ଧାନ - ମୁଗ
ପ୍ରକାର						ଧାନ - ବିରି
						ଧାନ - ଚିନାବାଦାମ

ସାରଣୀ 4.14. କଟକ ଜିଲ୍ଲାର ବୃକ୍ଷରାୟ ମୃତ୍ତିକାରେ ଅଣୁ ଓ ଗୌଣ ପୋଷକତତ୍ତ୍ୱର ଅବସ୍ଥିତି (% କ୍ଷେତ୍ରଫଳ)

ବୃକ୍ଷ	ଅତ୍ୟଧିକ ଅଭାବ	ଅଭାବ	ଲୁକ୍କାୟିତ ଅଭାବ	କିଛିତ ଅଧିକ	ଅଧିକ	ଅତ୍ୟଧିକ
ଗନ୍ଧକ						
ଆଠଗଡ଼	-	-	97.7	2.3	-	-
ବଡ଼ମ୍ପା	-	0.3	57.9	41.8	-	-
ବାଙ୍କୀ	-	-	49.4	50.6	-	-
ବାଙ୍କୀ-ଡଫପଡ଼ା	-	-	59.8	40.2	-	-
ବାରଙ୍ଗ	-	-	52.7	47.3	-	-
କଟକ ସଦର	-	-	59.4	40.6	-	-
କଣ୍ଟାପଡ଼ା	-	12.2	36.5	44.4	6.9	-
ମାହାଙ୍ଗା	-	2.3	38.1	59.6	-	-
ନରସିଂହପୁର	-	13.6	58.8	21.1	6.5	-
ନିଆଳି	6.5	76.0	17.5	-	-	-
ନିଶିକ୍ତକୋଇଲି	-	-	77.2	22.8	-	-
ସାଲେପୁର	-	5.3	84.9	9.8	-	-
ଟାଙ୍ଗୀ-ଚୌଦ୍ୱାର	-	-	75.1	24.9	-	-
ତିରିରିଆ	-	-	97.5	2.5	-	-
ଦସ୍ତା						
ଆଠଗଡ଼	-	4.9	10.3	13.4	17.5	53.9
ବଡ଼ମ୍ପା	-	-	-	0.1	10.1	89.8
ବାଙ୍କୀ	-	-	-	0.8	3.7	95.5
ବାଙ୍କୀ-ଡଫପଡ଼ା	-	-	-	-	-	100
ବାରଙ୍ଗ	-	-	-	-	1.4	98.6
କଟକ ସଦର	-	3.3	3.5	5.0	11.0	77.1
କଣ୍ଟାପଡ଼ା	-	-	-	-	-	100
ମାହାଙ୍ଗା	-	10.4	10.7	7.0	11.3	60.6
ନରସିଂହପୁର	15.1	45.8	18.3	8.6	6.7	5.5
ନିଆଳି	-	-	-	-	-	100
ନିଶିକ୍ତକୋଇଲି	-	71.7	10.4	11.4	3.4	3.1
ସାଲେପୁର	19.6	52.2	8.1	6.1	6.2	7.8

ଟାଙ୍ଗୀ-ଚୌଦ୍ୱାର	-	18.0	15.3	13.1	17.8	35.8
ତିରିରିଆ		29.8	5.5	6.4	9.5	48.8
ଲୁହା						
ଆଠଗଡ଼	-	40.1	47.5	9.5	2.4	0.5
ବଡ଼ୟା	-	-	-	3.1	10.2	86.8
ବାଙ୍କୀ	-	-	0.5	5.3	4.4	89.9
ବାଙ୍କୀ-ତମପଡ଼ା	-	-	1.3	1.4	1.7	95.6
ବାରଙ୍ଗ	-	-	0.1	0.5	1.5	98.0
କଟକ ସଦର	-	-	1.9	3.5	7.3	87.3
କଣ୍ଟାପଡ଼ା	-	-	-	-	-	100
ମାହାଙ୍ଗା	-	7.8	41.9	29.1	11.4	9.9
ନରସିଂହପୁର	-	44.0	30.0	13.4	4.3	8.3
ନିଆଳି	-	-	-	-	0.2	99.8
ନିର୍ଝିକ୍ତକୋଇଲି	-	0.4	1.0	5.1	4.7	88.8
ସାଲେପୁର	-	24.0	24.6	18.5	10.1	22.8
ଟାଙ୍ଗୀ-ଚୌଦ୍ୱାର	-	3.3	4.7	6.0	5.4	80.6
ତିରିରିଆ	-	15.8	12.9	14.9	21.8	34.6
ତମ୍ବା						
ଆଠଗଡ଼	5.1	5.8	36.8	21.1	16.0	15.2
ବଡ଼ୟା	-	2.7	4.5	3.1	6.9	82.7
ବାଙ୍କୀ	4.7	55.5	28.4	6.8	2.8	1.8
ବାଙ୍କୀ-ତମପଡ଼ା	19.0	73.5	5.4	2.0	-	-
ବାରଙ୍ଗ	48.6	44.5	5.3	1.1	0.1	0.4
କଟକ ସଦର	5.4	40.6	23.8	16.2	11.1	2.9
କଣ୍ଟାପଡ଼ା	19.9	80.1	-	-	-	-
ମାହାଙ୍ଗା	-	1.6	2.2	3.1	3.9	89.3
ନରସିଂହପୁର	-	21.5	48.5	11.9	5.9	12.3
ନିଆଳି	-	69.2	30.8	-	-	-
ନିର୍ଝିକ୍ତକୋଇଲି	5.3	14.0	42.6	17.3	11.2	9.7
ସାଲେପୁର	16.8	35.9	18.0	11.2	8.5	9.5
ଟାଙ୍ଗୀ-ଚୌଦ୍ୱାର	-	0.3	14.8	12.3	11.5	61.0
ତିରିରିଆ	19.4	17.3	25.5	18.2	9.6	9.9
ମାଙ୍କାନିକ						
ଆଠଗଡ଼	-	-	-	7.0	44.3	48.7
ବଡ଼ୟା	-	-	-	8.6	27.8	63.6
ବାଙ୍କୀ	-	-	-	52.0	44.8	3.3
ବାଙ୍କୀ-ତମପଡ଼ା	-	-	-	85.4	14.6	-

ବାରଜ	-	-	-	23.4	46.9	29.6
କଟକ ସଦର	-	-	3.2	15.1	19.8	61.9
କଣ୍ଟାପଡ଼ା	-	0.1	34.3	44.3	20.4	0.9
ମାହାଙ୍ଗା	-	-	-	-	3.0	97.0
ନରସିଂହପୁର	-	8.8	4.7	14.6	20.7	51.3
ନିଆଳି	-	65.6	31.1	3.3	-	-
ନିର୍ଝିକୋଇଲି	-	-	-	1.4	28.3	70.3
ସାଲେପୁର	-	-	-	-	14.0	86.0
ଟାଙ୍ଗୀ-ଚୌଦ୍ୱାର	-	-	3.2	6.7	27.1	63.1
ତିରିରିଆ	-	-	-	18.4	65.4	16.3
ବୋରନ						
ଆଠଗଡ଼	-	81.6	17.9	0.5	-	-
ବଡ଼ୟା	-	78.1	20.0	1.9	-	-
ବାଙ୍କୀ	-	33.8	62.8	3.4	-	-
ବାଙ୍କୀ-ଡ଼ମପଡ଼ା	-	92.2	7.8	-	-	-
ବାରଜ	-	38.4	50.7	8.9	2.1	-
କଟକ ସଦର	-	61.7	24.9	11.6	1.8	-
କଣ୍ଟାପଡ଼ା	-	5.8	45.8	26.4	14.3	7.6
ମାହାଙ୍ଗା	-	68.9	27.9	3.2	-	-
ନରସିଂହପୁର	-	15.6	30.4	53.7	0.3	-
ନିଆଳି	-	4.3	42.1	44.9	8.8	-
ନିର୍ଝିକୋଇଲି	-	71.4	26.3	2.3	-	-
ସାଲେପୁର	-	44.8	42.2	13.0	-	-
ଟାଙ୍ଗୀ-ଚୌଦ୍ୱାର	-	65.2	33.5	1.3	-	-
ତିରିରିଆ	-	22.5	61.2	16.3	-	-

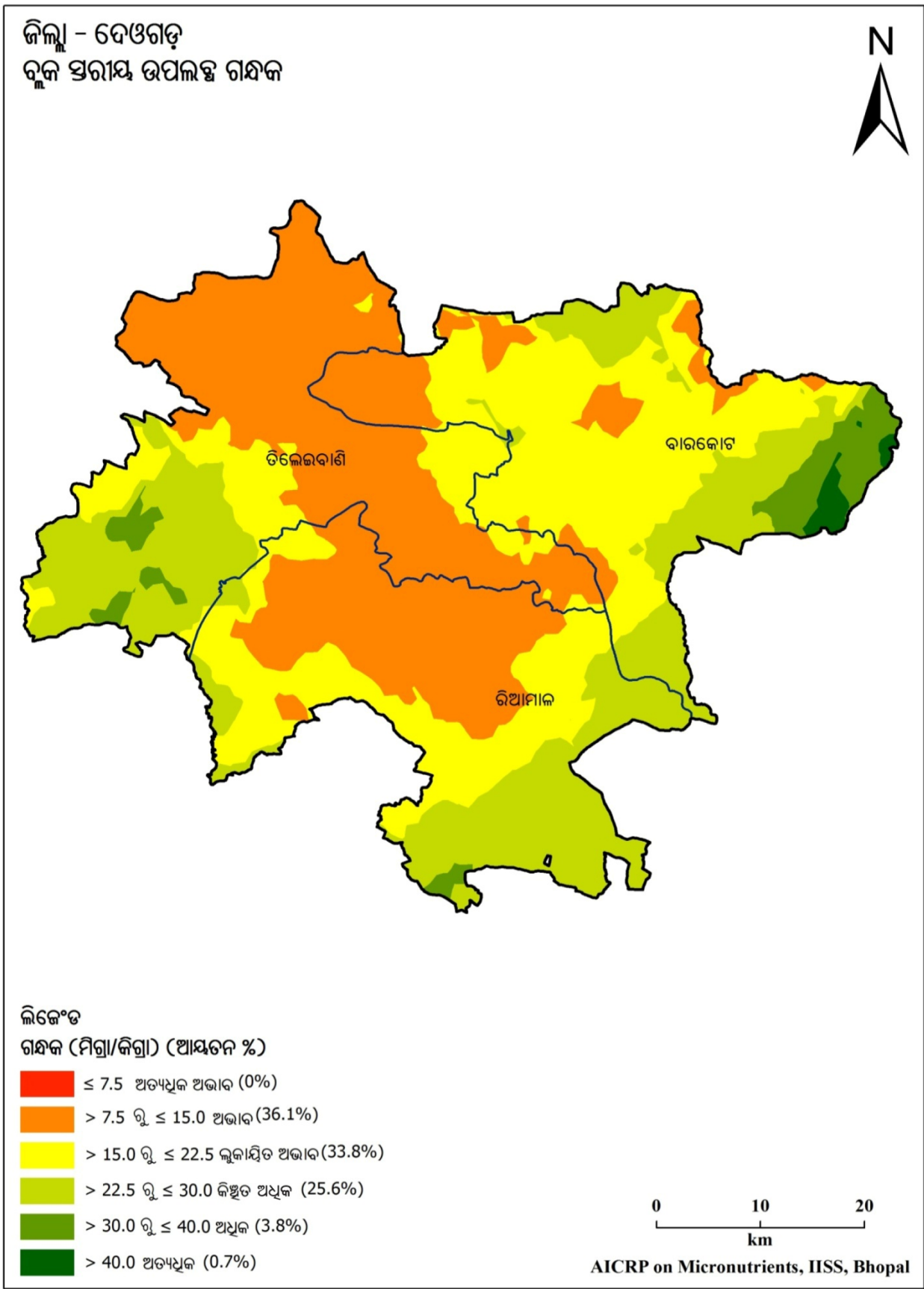

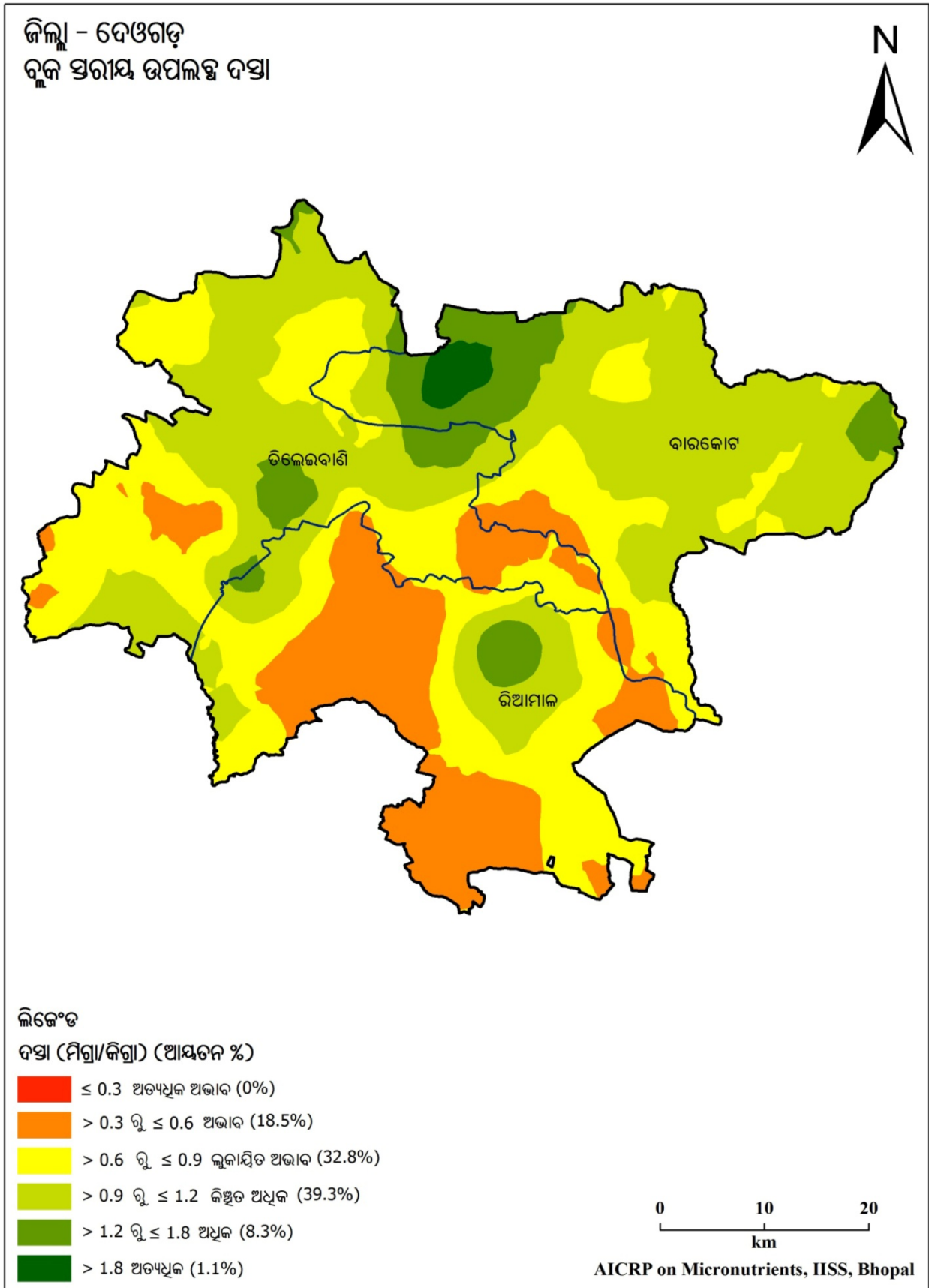

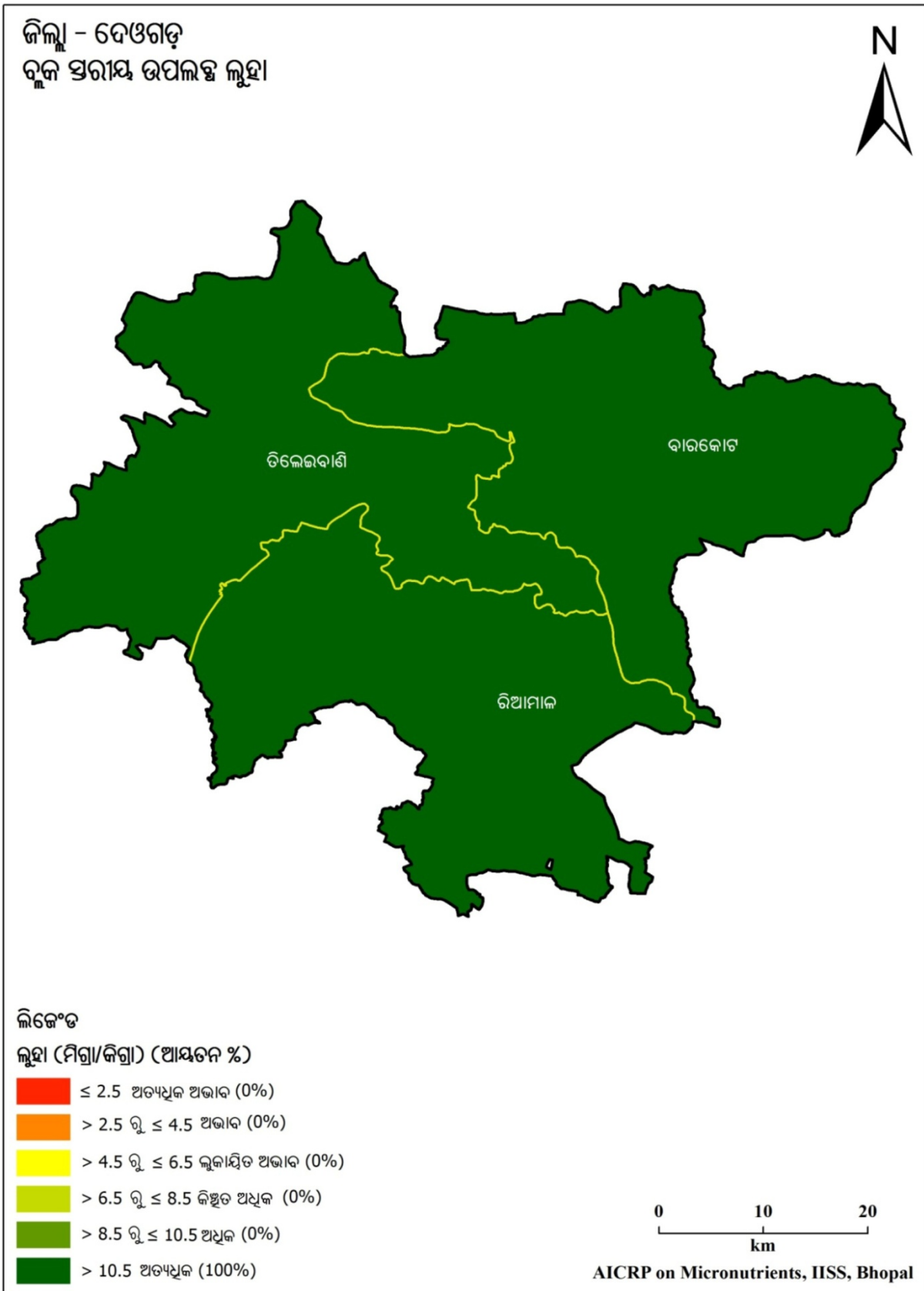

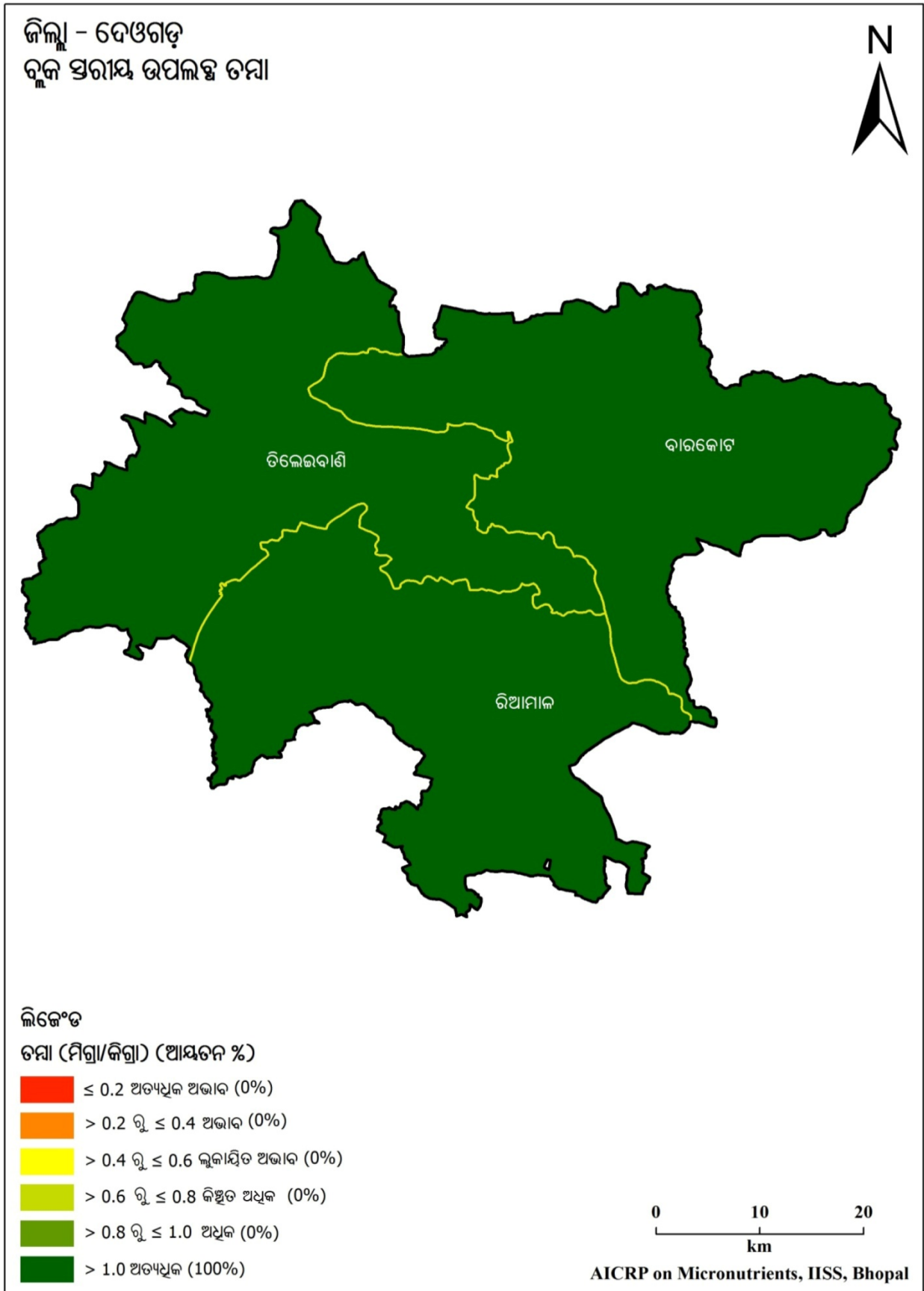

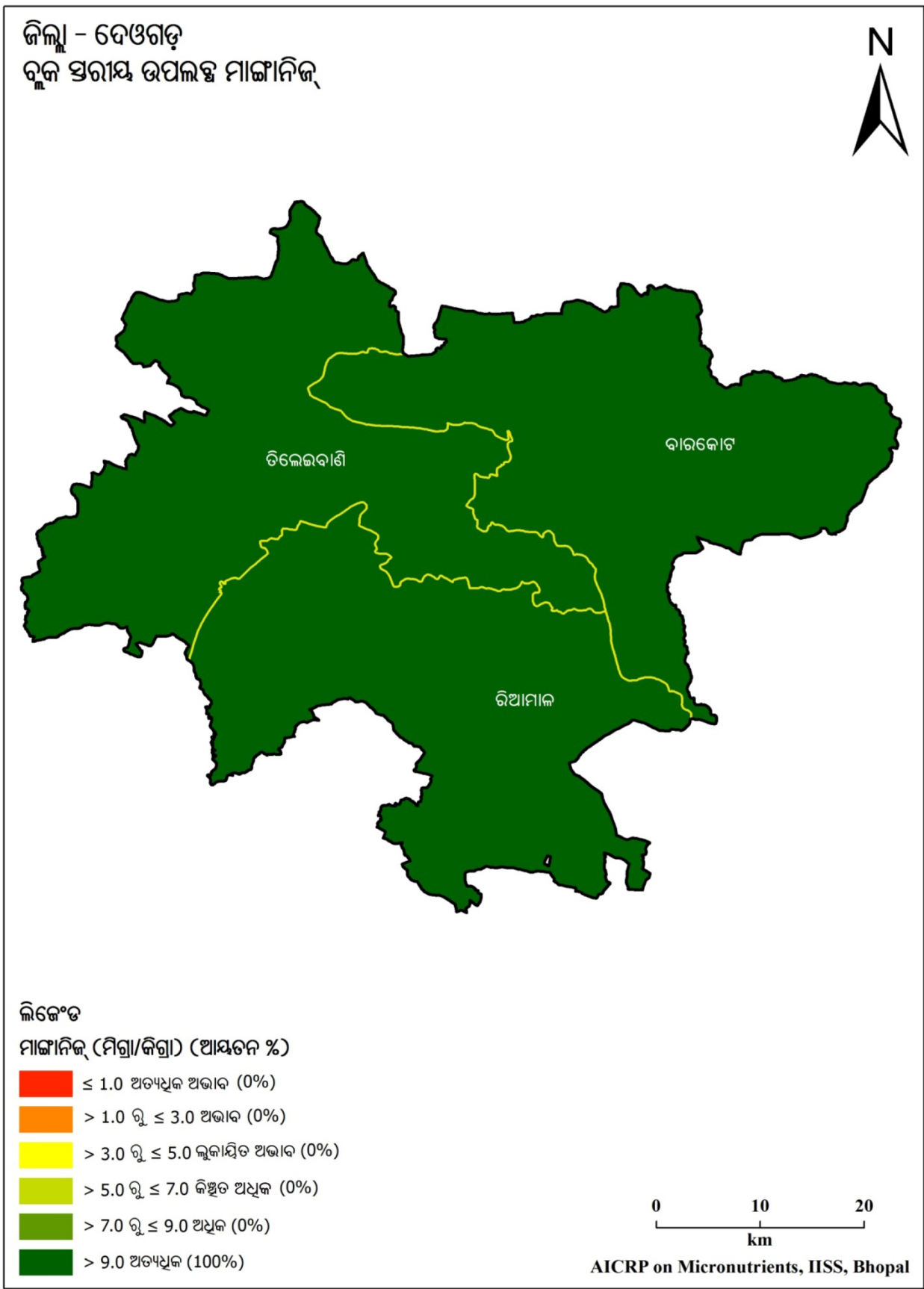

ଜିଲ୍ଲା - ଦେଓଗଡ଼
 ବୃକ୍ଷ ସରୀସ ଉପଲବ୍ଧ ବୋରନ

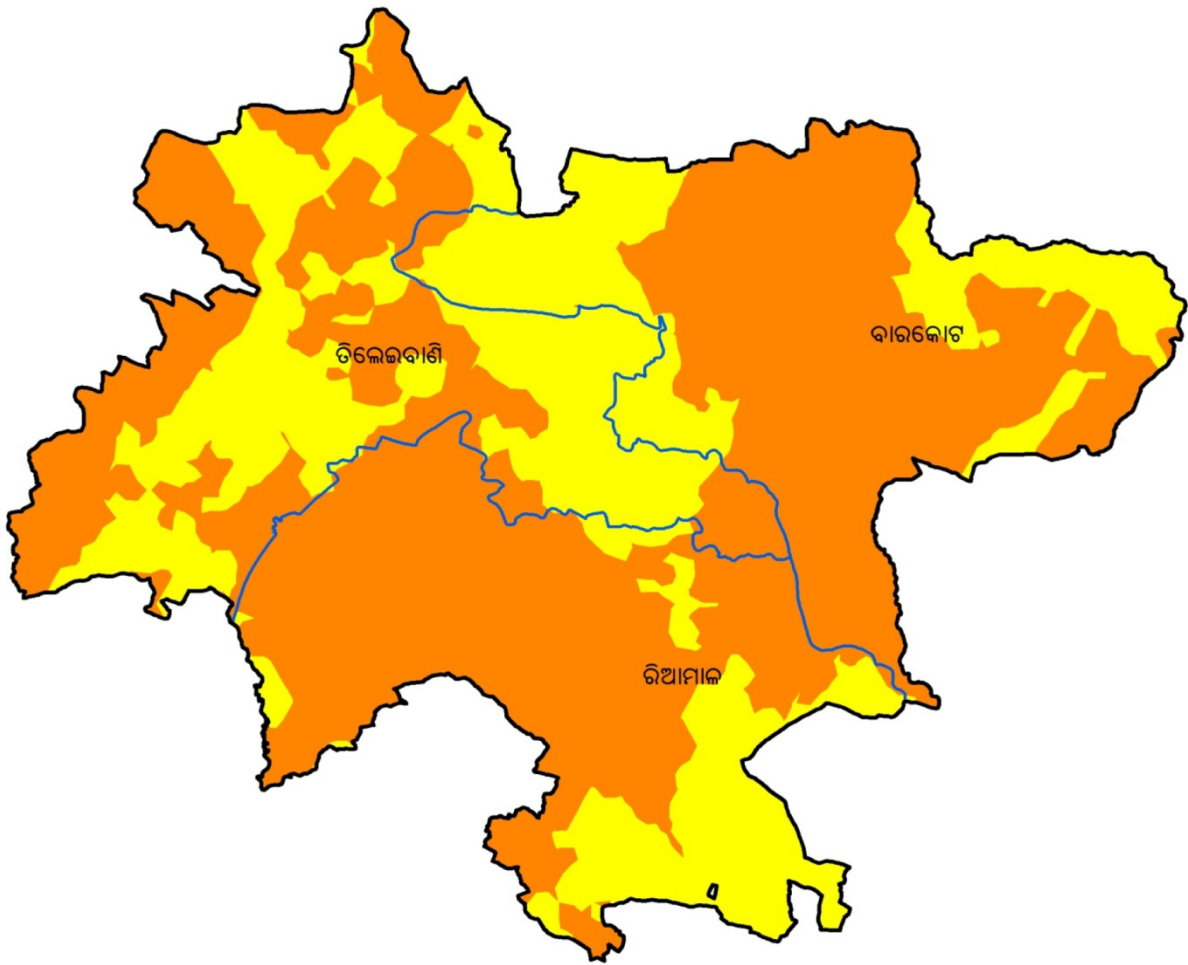

ଲିଙ୍ଗେଡ

ବୋରନ (ମିଗ୍ରା/କିଗ୍ରା) (ଆୟତନ %)

- ≤ 0.2 ଅତ୍ୟଧିକ ଅଭାବ (0%)
- > 0.2 ରୁ ≤ 0.5 ଅଭାବ (63.5%)
- > 0.5 ରୁ ≤ 0.7 ଲୁକାୟିତ ଅଭାବ (36.5%)
- > 0.7 ରୁ ≤ 0.9 କିଛିତ ଅଧିକ (0%)
- > 0.9 ରୁ ≤ 1.1 ଅଧିକ (0%)
- > 1.1 ଅତ୍ୟଧିକ (0%)

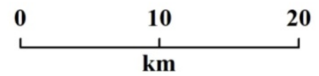

AICRP on Micronutrients, IISS, Bhopal

ସାରଣୀ 4.15. ଦେଓଗଡ଼ ଜିଲ୍ଲାର ମୃତ୍ତିକାର ପ୍ରକାର ଏବଂ ପ୍ରମୁଖ ଫସଲ ପର୍ଯ୍ୟାୟ

ରାଜ୍ୟ	:	ଓଡ଼ିଶା	:	ଜିଲ୍ଲା	:	ଦେଓଗଡ଼
ମୃତ୍ତିକା	:	ନାଲି ବାଲି ମାଟି	:	ଫସଲ ପର୍ଯ୍ୟାୟ	:	ଧାନ - ମୁଗ
ପ୍ରକାର						ଧାନ - ବିରି
						ଧାନ - ଚିନାବାଦାମ

ସାରଣୀ 4.16. ଦେଓଗଡ଼ ଜିଲ୍ଲାର ବୃକ୍ଷରାୟ ମୃତ୍ତିକାରେ ଅଣୁ ଓ ଗୌଣ ପୋଷକତତ୍ତ୍ୱର ଅବସ୍ଥିତି (% କ୍ଷେତ୍ରଫଳ)

ବୃକ୍ଷ	ଅତ୍ୟଧିକ ଅଭାବ	ଅଭାବ	ଲୁକ୍କାୟିତ ଅଭାବ	କିଛିତ ଅଧିକ	ଅଧିକ	ଅତ୍ୟଧିକ
ଗନ୍ଧକ						
ବାରକୋଟ	-	15.4	51.1	23.6	7.7	2.1
ରିଆମାଳ	-	36.4	32.6	30.1	0.8	-
ଡିଲେଇବଣି	-	55.7	18.3	23.2	2.9	-
ଦସ୍ତା						
ବାରକୋଟ	-	4.4	22.6	55.9	13.7	3.4
ରିଆମାଳ	-	43.1	35.9	17.0	4.0	-
ଡିଲେଇବଣି	-	9.0	39.7	44.3	7.0	-
ଲୁହା						
ବାରକୋଟ	-	-	-	-	-	100
ରିଆମାଳ	-	-	-	-	-	100
ଡିଲେଇବଣି	-	-	-	-	-	100
ତମ୍ବା						
ବାରକୋଟ	-	-	-	-	-	100
ରିଆମାଳ	-	-	-	-	-	100
ଡିଲେଇବଣି	-	-	-	-	-	100
ମାଙ୍ଗାନିଜ						
ବାରକୋଟ	-	-	-	-	-	100
ରିଆମାଳ	-	-	-	-	-	100
ଡିଲେଇବଣି	-	-	-	-	-	100
ବୋରନ						
ବାରକୋଟ	-	68.5	31.5	-	-	-
ରିଆମାଳ	-	72.8	27.2	-	-	-
ଡିଲେଇବଣି	-	50.2	49.8	-	-	-

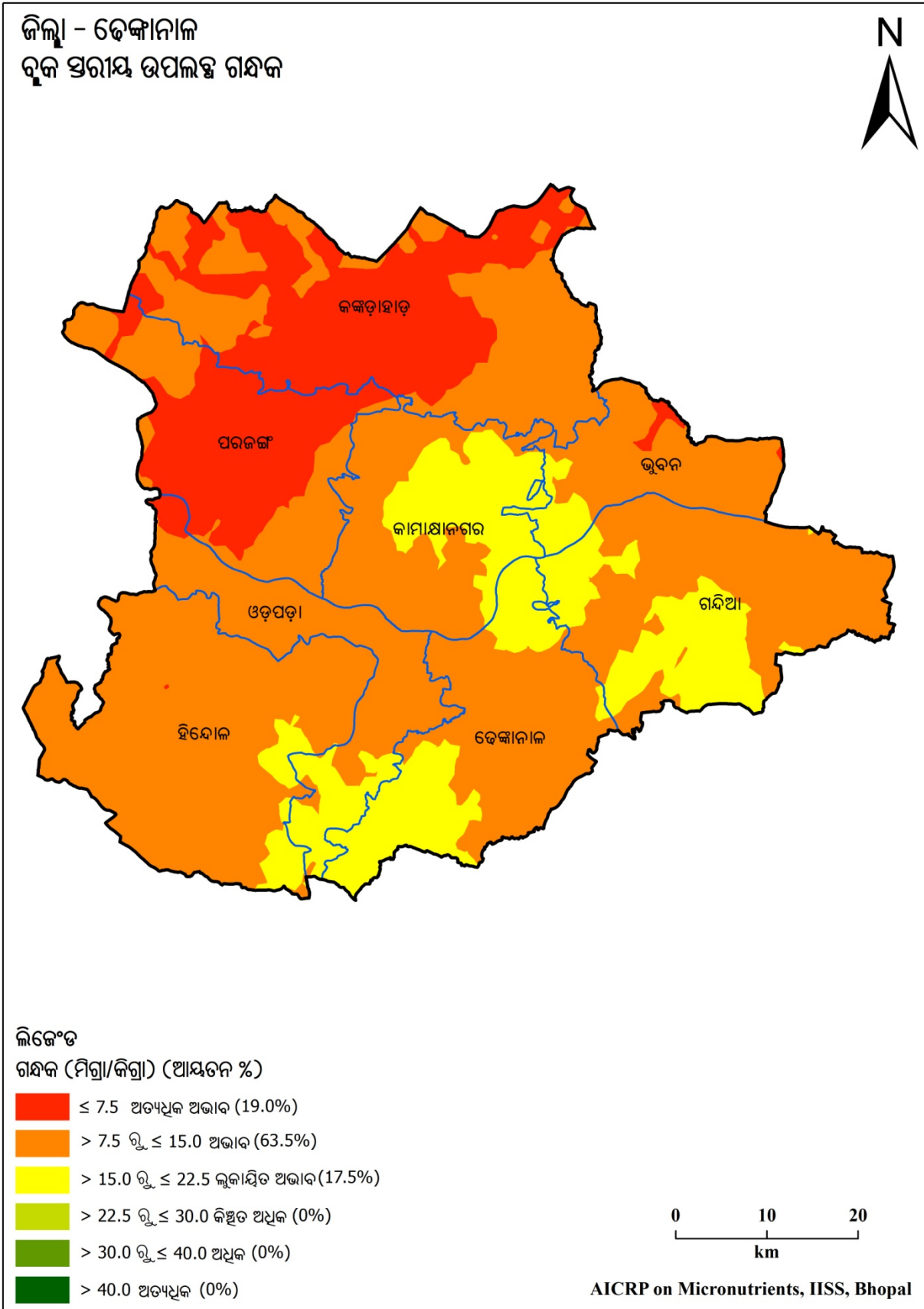

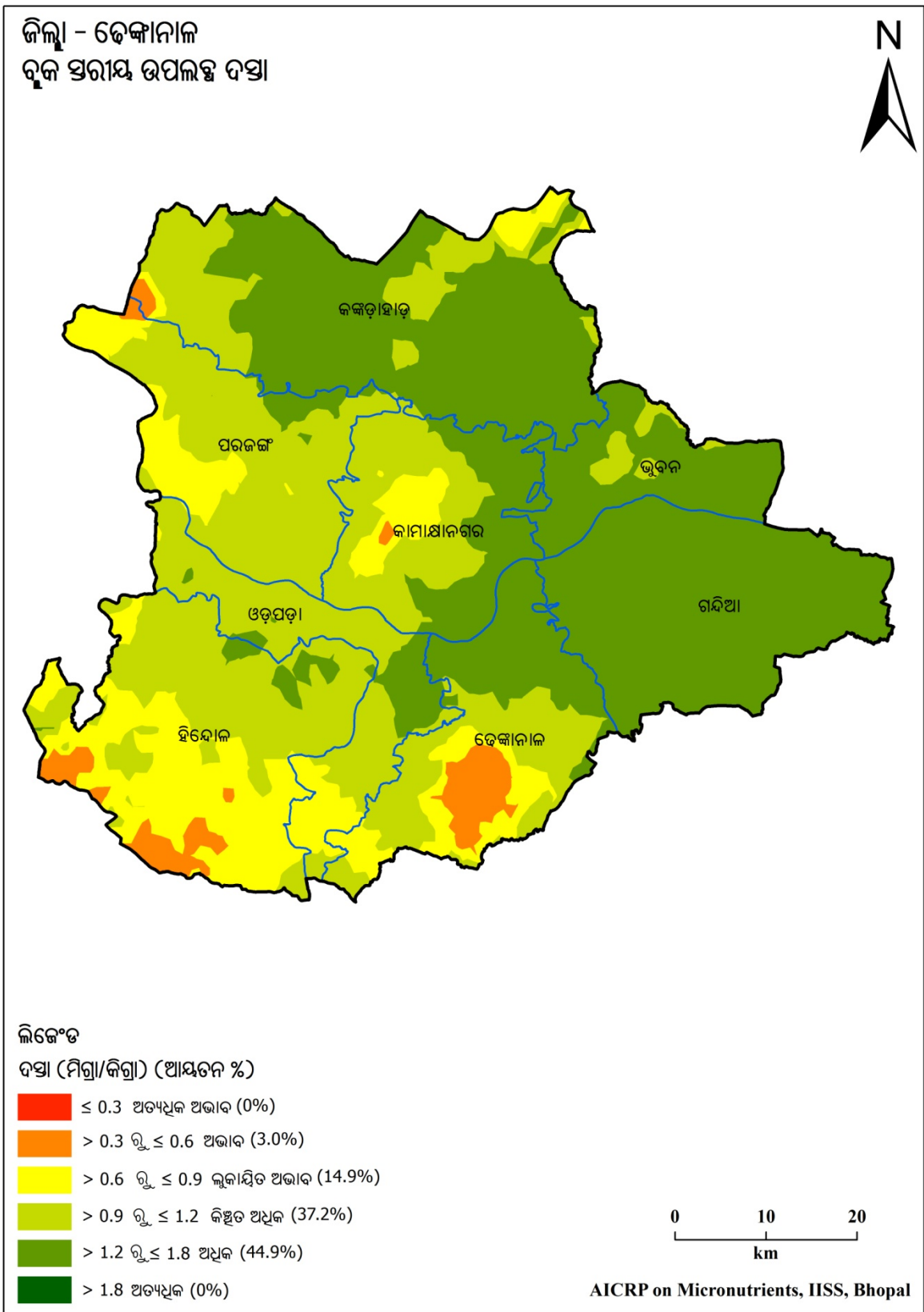

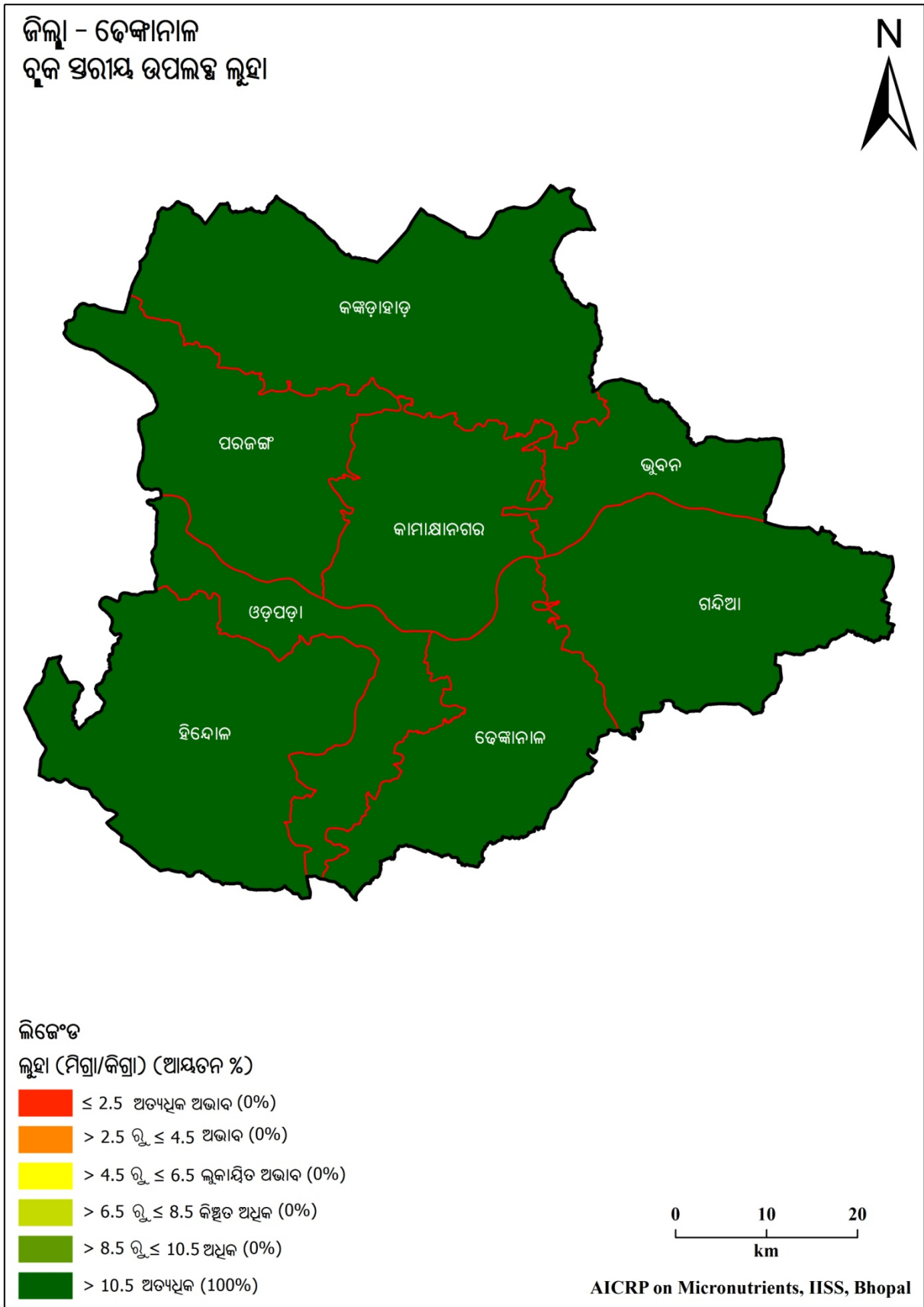

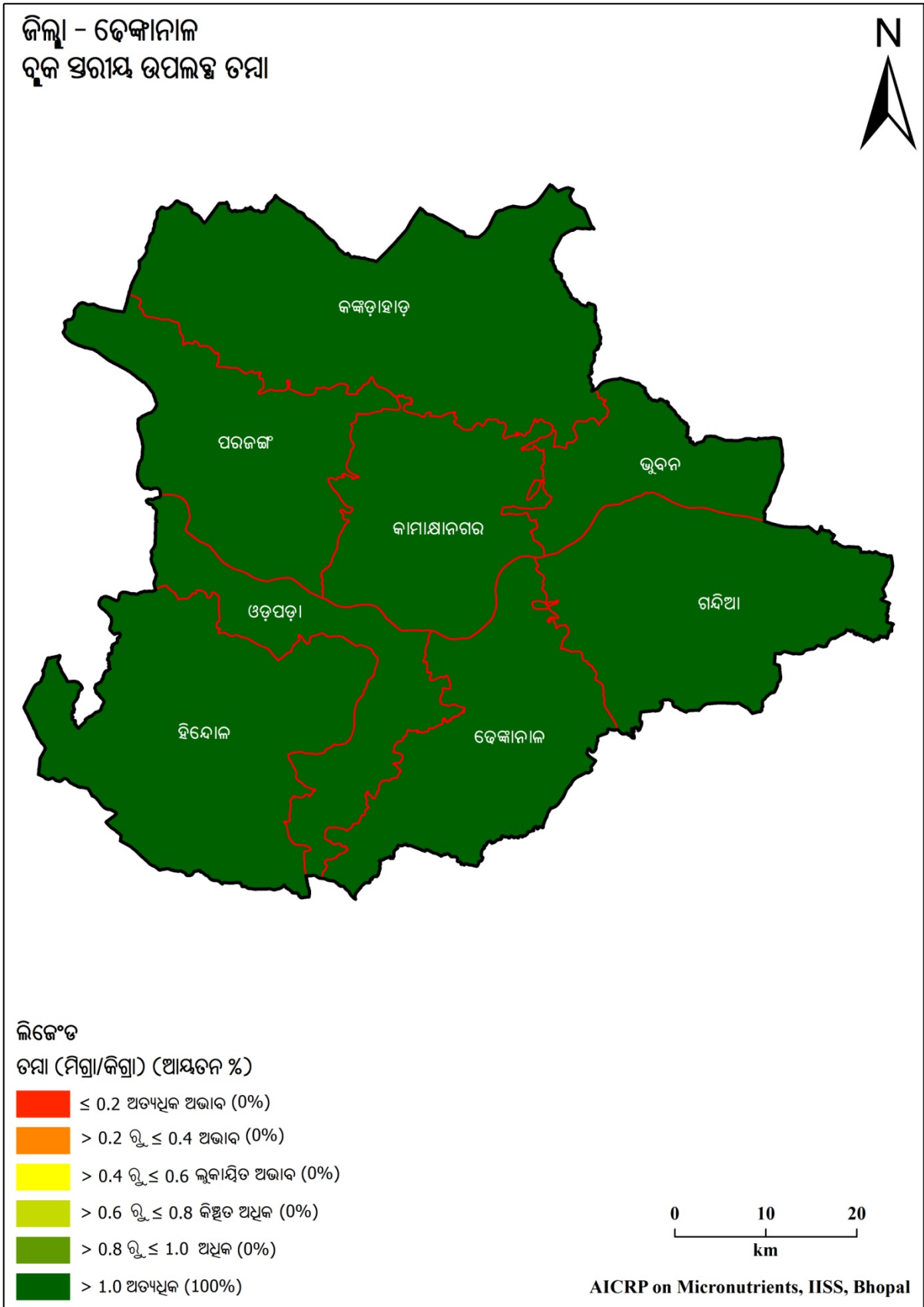

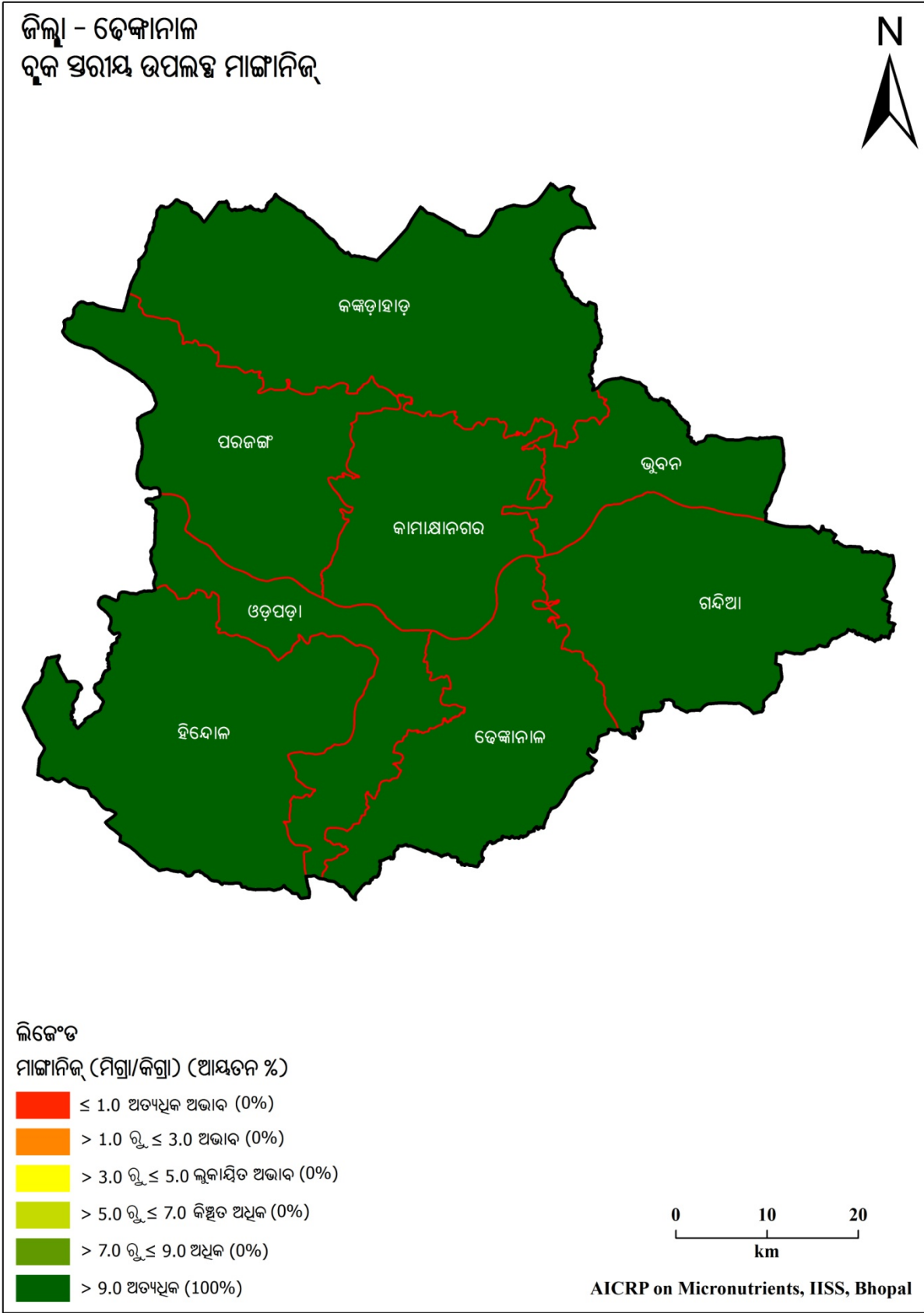

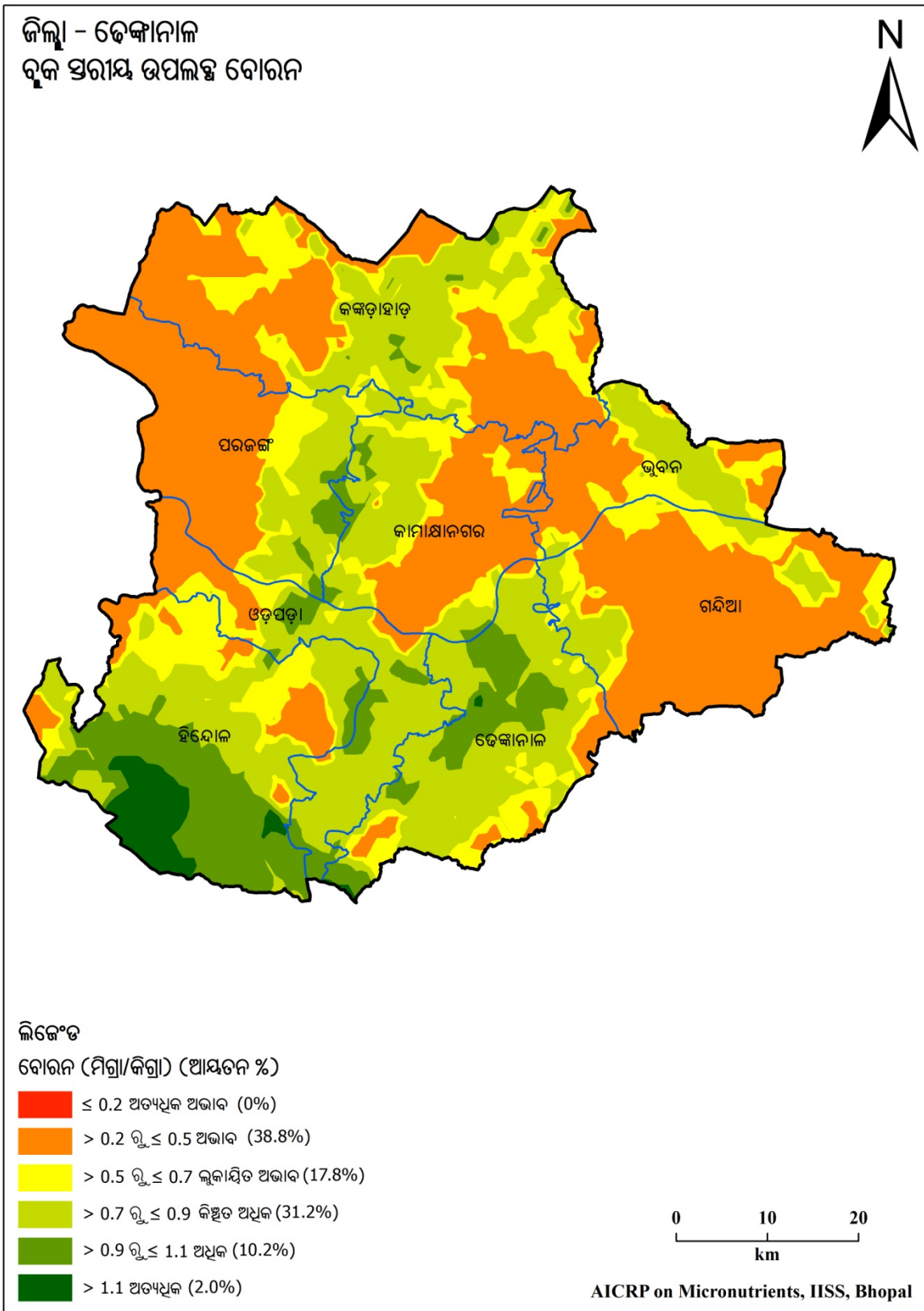

ସାରଣୀ 4.17. ଡେକାନାଲ ଜିଲ୍ଲାର ମୂଲ୍ୟବାନତା ପ୍ରକାର ଏବଂ ପ୍ରମୁଖ ଫସଲ ପର୍ଯ୍ୟାୟ

ରାଜ୍ୟ	:	ଓଡ଼ିଶା	:	ଜିଲ୍ଲା	:	ଡେକାନାଲ
ମୂଲ୍ୟବାନତା	:	ଲାଲ ମାଟି	:	ଫସଲ ପର୍ଯ୍ୟାୟ	:	ଧାନ - କୋଳଥ
ପ୍ରକାର						ଧାନ - ବିରି
						ଧାନ - କୋଳଥ

ସାରଣୀ 4.18. ଡେକାନାଲ ଜିଲ୍ଲାର ବୁଦ୍ଧିଜୀବୀମାନଙ୍କ ମୂଲ୍ୟବାନତାରେ ଅଣୁ ଓ ଗୌଣ ଯୋଗକର୍ତ୍ତବ୍ୟର ଅବସ୍ଥିତି (% କ୍ଷେତ୍ରଫଳ)

ବୁଦ୍ଧି	ଅତ୍ୟଧିକ ଅଭାବ	ଅଭାବ	ଲୁକ୍ଷ୍ମିତ ଅଭାବ	କିଛିତ ଅଧିକ	ଅଧିକ	ଅତ୍ୟଧିକ
ଗନ୍ଧକ						
ଭୂବନ	3.8	80.9	15.3	-	-	-
ଡେକାନାଲ	-	61.6	38.4	-	-	-
ଗନ୍ଧିଆ	-	65.7	34.3	-	-	-
ହିନ୍ଦୋଳ	-	93.2	6.8	-	-	-
କାମାକ୍ଷାନଗର	-	59.3	40.7	-	-	-
କଙ୍କଡ଼ାହାଡ଼	54.8	45.2	-	-	-	-
ଓଡ଼ପଡ଼ା	4.0	74.3	21.7	-	-	-
ପରଜଙ୍ଗ	61.3	38.7	-	-	-	-
ଦସ୍ତା						
ଭୂବନ	-	-	0.1	11.9	88.1	-
ଡେକାନାଲ	-	11.5	18.4	37.3	32.7	-
ଗନ୍ଧିଆ	-	-	-	-	100	-
ହିନ୍ଦୋଳ	-	7.7	41.6	46.8	3.8	-
କାମାକ୍ଷାନଗର	-	0.6	12.8	49.4	37.1	-
କଙ୍କଡ଼ାହାଡ଼	-	0.8	3.5	23.5	72.1	-
ଓଡ଼ପଡ଼ା	-	-	14.9	69.7	15.4	-
ପରଜଙ୍ଗ	-	0.8	20.7	73.0	5.5	-
ଲୁହା						
ଭୂବନ	-	-	-	-	-	100
ଡେକାନାଲ	-	-	-	-	-	100
ଗନ୍ଧିଆ	-	-	-	-	-	100
ହିନ୍ଦୋଳ	-	-	-	-	-	100
କାମାକ୍ଷାନଗର	-	-	-	-	-	100
କଙ୍କଡ଼ାହାଡ଼	-	-	-	-	-	100
ଓଡ଼ପଡ଼ା	-	-	-	-	-	100
ପରଜଙ୍ଗ	-	-	-	-	-	100

ତମ୍ବା						
ଭୂବନ	-	-	-	-	-	100
ଡେଙ୍କାନାଳ	-	-	-	-	-	100
ଗନ୍ଧିଆ	-	-	-	-	-	100
ହିନ୍ଦୋଳ	-	-	-	-	-	100
କାମାକ୍ଷାନଗର	-	-	-	-	-	100
କଙ୍କଡ଼ାହାଡ଼	-	-	-	-	-	100
ଓଡ଼ପଡ଼ା	-	-	-	-	-	100
ପରଜଙ୍ଗ	-	-	-	-	-	100
ମାଜାନିକ						
ଭୂବନ	-	-	-	-	-	100
ଡେଙ୍କାନାଳ	-	-	-	-	-	100
ଗନ୍ଧିଆ	-	-	-	-	-	100
ହିନ୍ଦୋଳ	-	-	-	-	-	100
କାମାକ୍ଷାନଗର	-	-	-	-	-	100
କଙ୍କଡ଼ାହାଡ଼	-	-	-	-	-	100
ଓଡ଼ପଡ଼ା	-	-	-	-	-	100
ପରଜଙ୍ଗ	-	-	-	-	-	100
ବୋରନ						
ଭୂବନ	-	43.9	25.1	31.1	-	-
ଡେଙ୍କାନାଳ	-	7.9	15.2	55.0	21.3	0.5
ଗନ୍ଧିଆ	-	71.5	16.7	11.7	-	-
ହିନ୍ଦୋଳ	-	9.9	17.1	30.5	31.1	11.4
କାମାକ୍ଷାନଗର	-	48.5	16.3	31.0	4.1	-
କଙ୍କଡ଼ାହାଡ଼	-	46.1	25.4	27.3	1.2	-
ଓଡ଼ପଡ଼ା	-	20.8	11.2	53.9	14.0	0.1
ପରଜଙ୍ଗ	-	60.3	11.3	23.6	4.7	-

ଜିଲ୍ଲା - ଗଜପତି
 ବୃକ୍ଷ ସରାୟ ଉପଲବ୍ଧ ଗଣକ

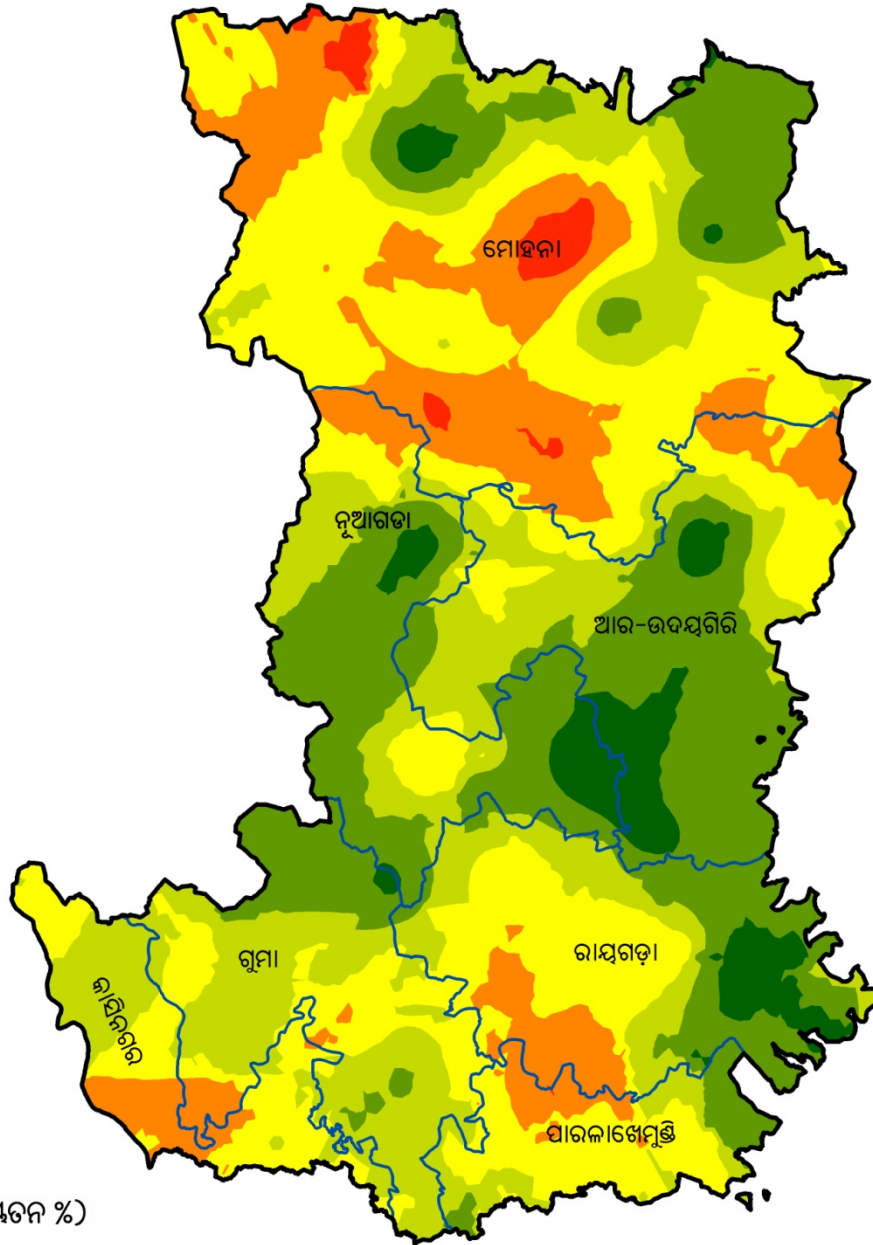

ଲିଙ୍ଗେଡ

ଗଣକ (ମିଗ୍ରା/କିଗ୍ରା) (ଆୟତନ %)

- ≤ 7.5 ଅତ୍ୟଧିକ ଅଭାବ (1.2%)
- > 7.5 ରୁ ≤ 15.0 ଅଭାବ (13.9%)
- > 15.0 ରୁ ≤ 22.5 ଲୁକ୍କାୟିତ ଅଭାବ (30.9%)
- > 22.5 ରୁ ≤ 30.0 କିଛିତ ଅଧିକ (24.6%)
- > 30.0 ରୁ ≤ 40.0 ଅଧିକ (24.8%)
- > 40.0 ଅତ୍ୟଧିକ (4.6%)

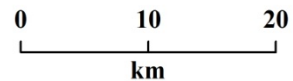

AICRP on Micronutrients, IISS, Bhopal

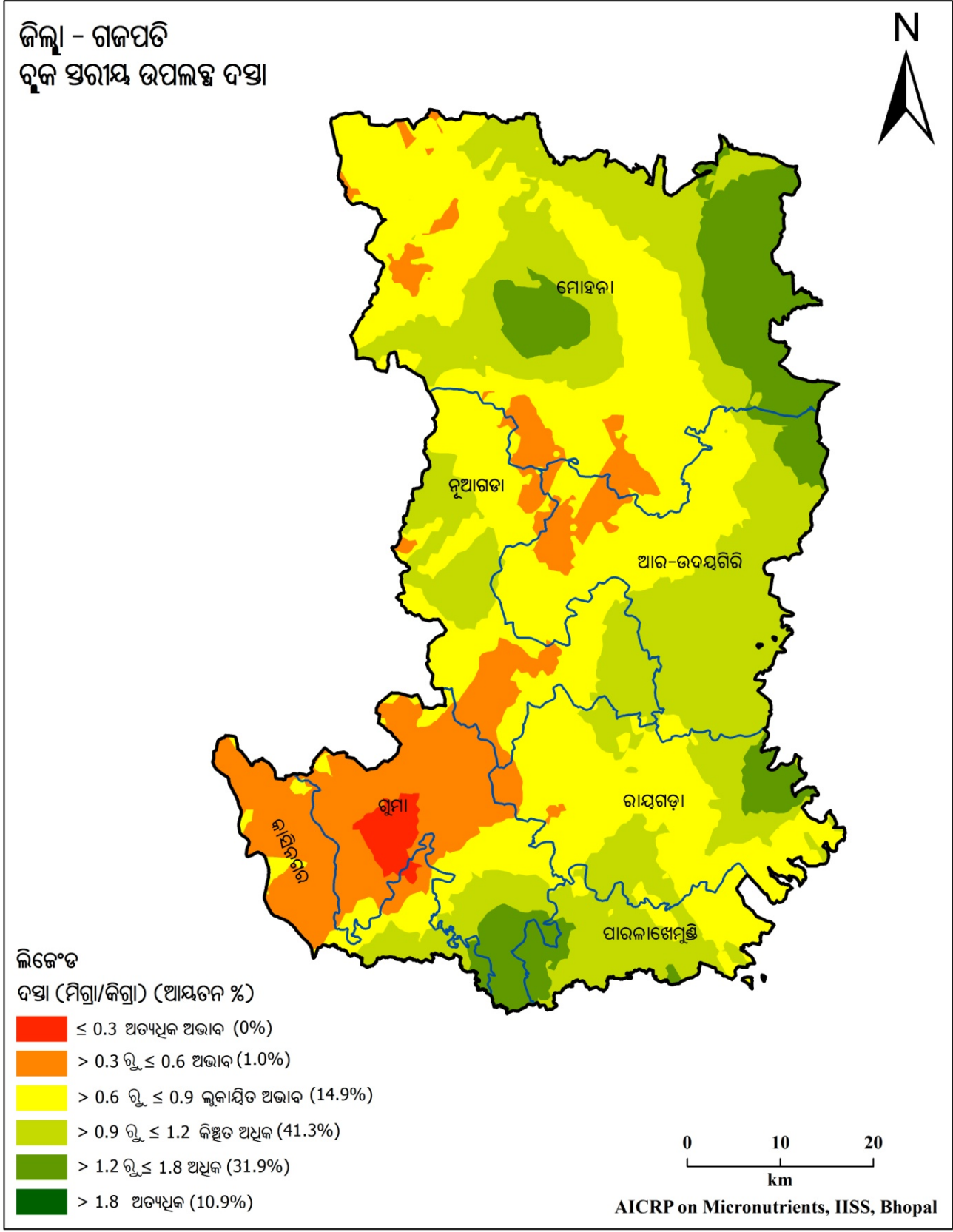

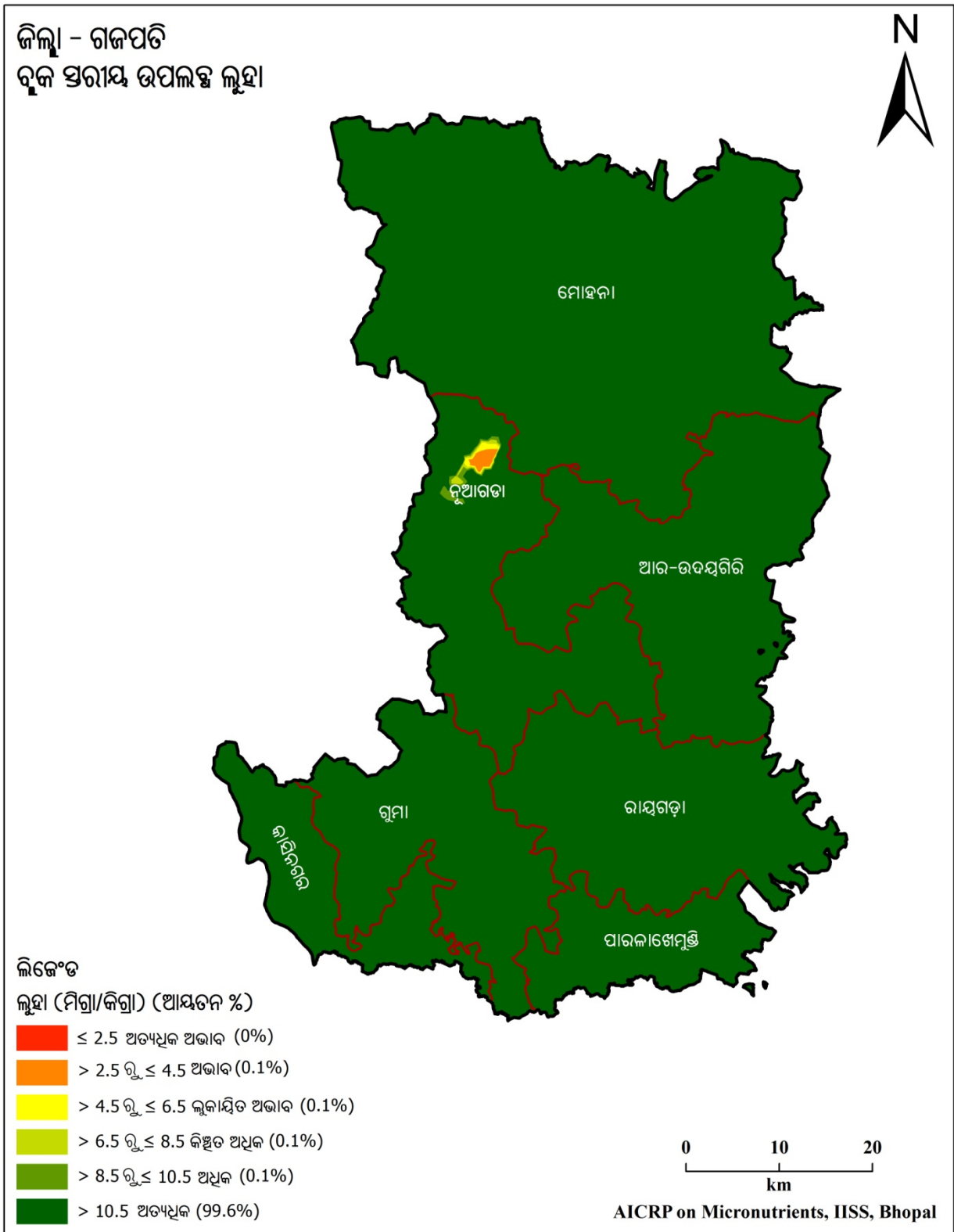

ଜିଲ୍ଲା - ଗଜପତି
 ବୃକ୍ଷ ସରୀୟ ଉପଲବ୍ଧ ତମା

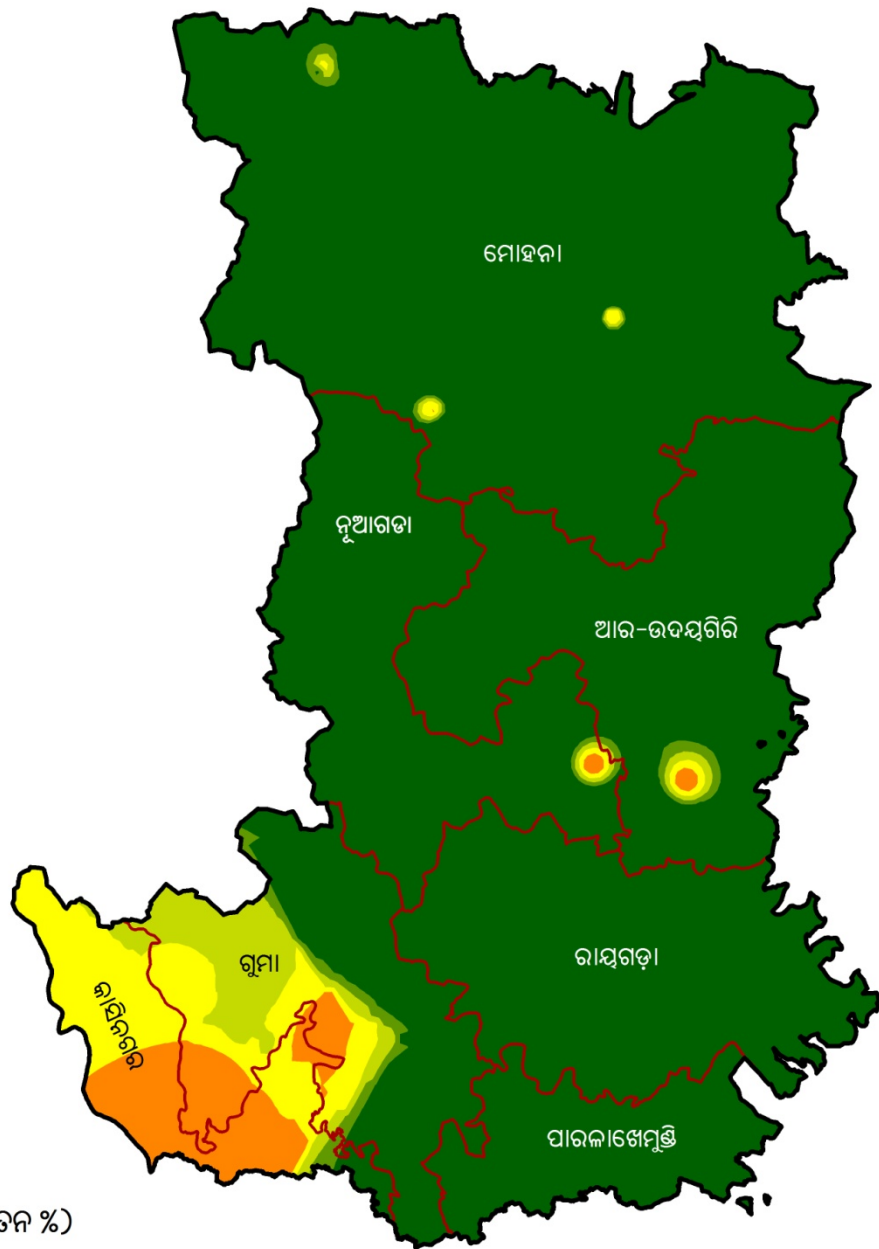

ଲିଙ୍ଗେତ

ତମା (ମିଗ୍ରା/କିଗ୍ରା) (ଆୟତନ %)

- ≤ 0.2 ଅତ୍ୟଧିକ ଅଭାବ (0%)
- > 0.2 ରୁ ≤ 0.4 ଅଭାବ (3.6%)
- > 0.4 ରୁ ≤ 0.6 ଲୁକ୍କାୟିତ ଅଭାବ (4.8%)
- > 0.6 ରୁ ≤ 0.8 କିଛିତ ଅଧିକ (2.8%)
- > 0.8 ରୁ ≤ 1.0 ଅଧିକ (1.1%)
- > 1.0 ଅତ୍ୟଧିକ (87.7%)

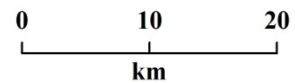

AICRP on Micronutrients, IISS, Bhopal

ଜିଲ୍ଲା - ଗଜପତି
 ବୁଦ୍ଧିଜୀବୀମାନଙ୍କ ଉପଲବ୍ଧ ମାଙ୍ଗାନିଜ୍

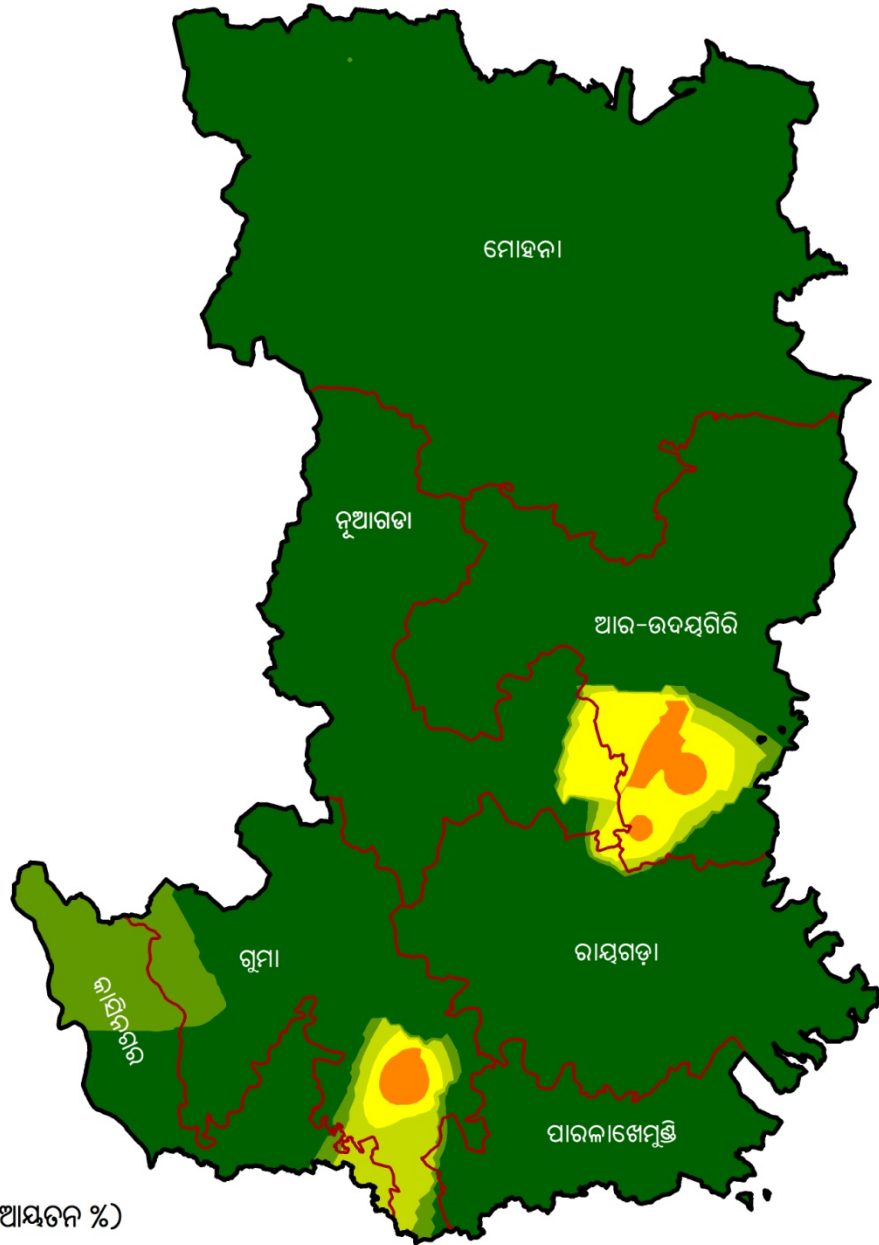

ଲିଙ୍ଗେତ

ମାଙ୍ଗାନିଜ୍ (ମିଗ୍ରା/କିଗ୍ରା) (ଆୟତନ %)

- ≤ 1.0 ଅତ୍ୟଧିକ ଅଭାବ (0%)
- > 1.0 ରୁ ≤ 3.0 ଅଭାବ (1.0%)
- > 3.0 ରୁ ≤ 5.0 ଲୁକାୟିତ ଅଭାବ (2.7%)
- > 5.0 ରୁ ≤ 7.0 କିଛିତ ଅଧିକ (2.3%)
- > 7.0 ରୁ ≤ 9.0 ଅଧିକ (4.2%)
- > 9.0 ଅତ୍ୟଧିକ (89.9%)

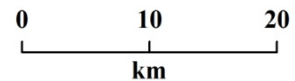

AICRP on Micronutrients, IISS, Bhopal

ଜିଲ୍ଲା - ଗଜପତି
 ବୃକ୍ଷ ସରୀୟ ଉପଲକ୍ଷ୍ମ ବୋରନ

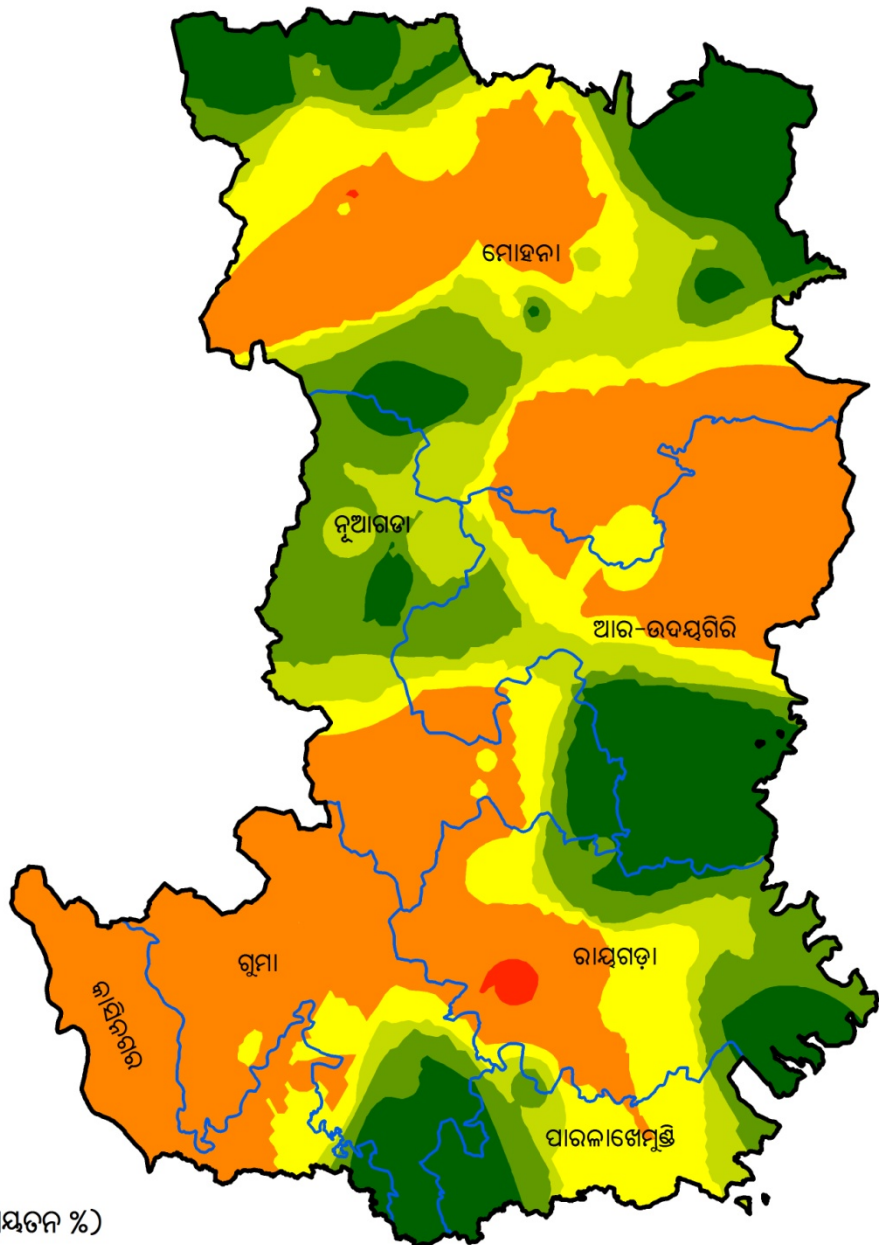

ଲିଜେଣ୍ଡ

ବୋରନ (ମିଗ୍ରା/କିଗ୍ରା) (ଆୟତନ %)

- ≤ 0.2 ଅତ୍ୟଧିକ ଅଭାବ (0.3%)
- > 0.2 ରୁ ≤ 0.5 ଅଭାବ (38.9%)
- > 0.5 ରୁ ≤ 0.7 ଲୁକ୍କାୟିତ ଅଭାବ (16.7%)
- > 0.7 ରୁ ≤ 0.9 କିଛିତ ଅଧିକ (11.8%)
- > 0.9 ରୁ ≤ 1.1 ଅଧିକ (14.8%)
- > 1.1 ଅତ୍ୟଧିକ (17.5%)

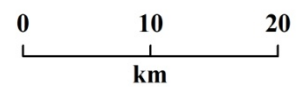

AICRP on Micronutrients, IISS, Bhopal

ସାରଣୀ 4.19. ଗଜପତି ଜିଲ୍ଲାର ମୃତ୍ତିକା ପ୍ରକାର ଏବଂ ପ୍ରମୁଖ ଫସଲ ପର୍ଯ୍ୟାୟ

ରାଜ୍ୟ	:	ଓଡ଼ିଶା	:	ଜିଲ୍ଲା	:	ଗଜପତି
ମୃତ୍ତିକା ପ୍ରକାର	:	ମାଙ୍କଡ଼ା ପଥର ମାଟି	:	ଫସଲ ପର୍ଯ୍ୟାୟ	:	ଧାନ - ଧାନ ଧାନ - ପରିବା ଧାନ - ମୁଗ

ସାରଣୀ 4.20. ଗଜପତି ଜିଲ୍ଲାର ବୃକ୍ଷରାୟ ମୃତ୍ତିକାରେ ଅଣୁ ଓ ଗୌଣ ପୋଷକତତ୍ତ୍ୱର ଅବସ୍ଥିତି (% କ୍ଷେତ୍ରଫଳ)

ବୃକ୍ଷ	ଅତ୍ୟଧିକ ଅଭାବ	ଅଭାବ	ଲୁକ୍କାୟିତ ଅଭାବ	କିଛିତ ଅଧିକ	ଅଧିକ	ଅତ୍ୟଧିକ
ଗନ୍ଧକ						
ଗୁମ୍ଫା	-	4.4	25.4	50.7	18.8	0.6
କାଶୀନଗର	-	17.1	47.9	35.0	-	-
ମୋହନା	3.4	24.0	39.8	17.4	14.2	1.1
ପାରଳାଖେମୁଣ୍ଡି	-	13.6	52.6	19.6	14.1	-
ଆର. ଉଦୟଗିରି	-	6.2	16.2	24.6	42.4	10.5
ରାୟଗଡ଼	-	11.9	32.7	20.8	25.2	9.5
ନୂଆଗଡ଼	-	5.1	10.6	22.3	52.7	9.4
ଦସ୍ତା						
ଗୁମ୍ଫା	8.3	50.7	18.9	10.8	11.3	-
କାଶୀନଗର	1.2	63.3	18.0	14.1	3.3	-
ମୋହନା	-	5.6	44.2	30.8	19.5	-
ପାରଳାଖେମୁଣ୍ଡି	-	-	27.6	58.5	13.9	-
ଆର. ଉଦୟଗିରି	-	7.4	38.2	49.1	5.4	-
ରାୟଗଡ଼	-	2.9	62.3	27.6	7.1	-
ନୂଆଗଡ଼	-	15.1	52.2	32.7	-	-
ଲୁହା						
ଗୁମ୍ଫା	-	-	-	-	-	100
କାଶୀନଗର	-	-	-	-	-	100
ମୋହନା	-	-	-	-	-	100
ପାରଳାଖେମୁଣ୍ଡି	-	-	-	-	-	100
ଆର. ଉଦୟଗିରି	-	-	-	-	-	100
ରାୟଗଡ଼	-	-	-	-	-	100
ନୂଆଗଡ଼	-	0.8	0.5	0.5	1.0	97.2
ତମ୍ବା						
ଗୁମ୍ଫା	-	10.0	15.3	20.1	4.2	50.4-
କାଶୀନଗର	-	39.5	49.4	4.1	1.6	5.4

ମୋହନା	-	-	0.2	0.3	0.5	99.1
ପାରଳାଖେମୁଣ୍ଡି	-	-	-	-	-	100
ଆର. ଉଦୟଗିରି	-	0.4	0.5	1.4	96.8	
ରାୟଗଡ଼	-	-	-	-	-	100
ନୂଆଗଡ଼	-	0.4	0.4	0.6	0.6	98.0
ମାଜାନିକ						
ଗୁମା	-	2.9	4.0	10.0	12.1	71.0
କାଶୀନଗର	-	-	-	5.4	39.1	55.5
ମୋହନା	-	-	-	-	-	100
ପାରଳାଖେମୁଣ୍ଡି	-	-	-	0.4	0.9	98.7
ଆର. ଉଦୟଗିରି	-	4.0	9.3	3.6	2.0	81.1
ରାୟଗଡ଼	-	-	0.3	0.4	0.4	98.9
ନୂଆଗଡ଼	-	-	5.1	1.4	0.8	92.7
ବୋରନ						
ଗୁମା	-	64.5	10.5	3.5	6.1	15.4
କାଶୀନଗର	-	83.0	10.6	1.0	0.9	4.5
ମୋହନା	-	33.6	18.4	14.3	13.7	20.0
ପାରଳାଖେମୁଣ୍ଡି	-	1.9	41.5	17.5	19.8	19.4
ଆର. ଉଦୟଗିରି	-	42.9	12.6	9.6	8.7	26.2
ରାୟଗଡ଼	2.1	32.8	21.7	8.8	21.5	12.9
ନୂଆଗଡ଼	-	27.9	9.3	20.5	31.1	11.2

ଜିଲ୍ଲା - ଗଞ୍ଜାମ

ବୃକ୍ଷ ସରାୟ ଉପଲବ୍ଧ ଗନ୍ଧକ

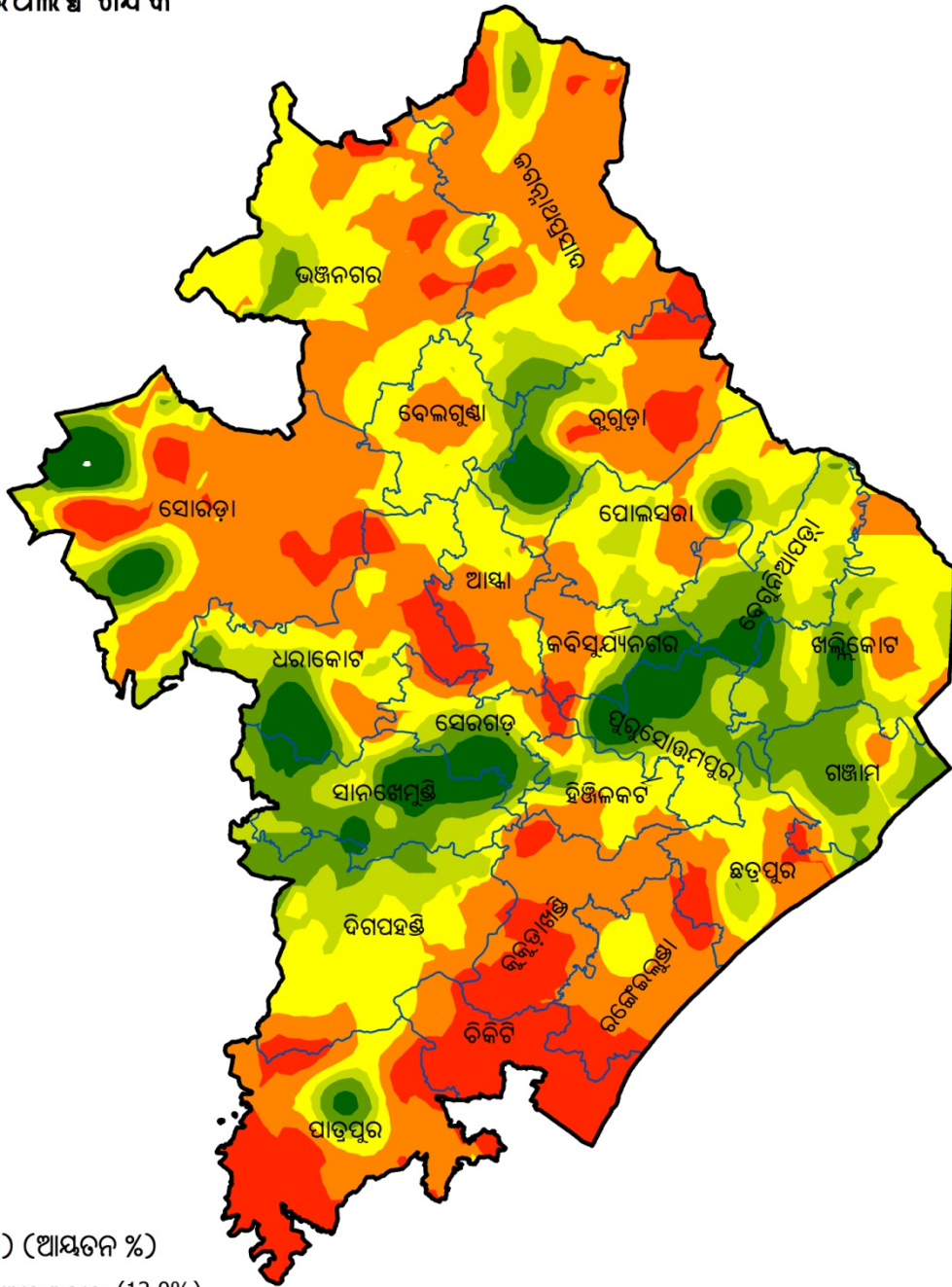

ଲିଜେଣ୍ଡ

ଗନ୍ଧକ (ମିଗ୍ରା/କିଗ୍ରା) (ଆୟତନ %)

- ≤ 7.5 ଅତ୍ୟଧିକ ଅଭାବ (12.0%)
- > 7.5 ରୁ ≤ 15.0 ଅଭାବ (33.3%)
- > 15.0 ରୁ ≤ 22.5 ଲୁକ୍କାୟିତ ଅଭାବ (26.7%)
- > 22.5 ରୁ ≤ 30.0 କିଛି ଅଧିକ (12.4%)
- > 30.0 ରୁ ≤ 40.0 ଅଧିକ (10.0%)
- > 40.0 ଅତ୍ୟଧିକ (5.6%)

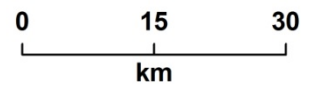

AICRP on Micronutrients, IISS, Bhopal

ଜିଲ୍ଲା - ଗଞ୍ଜାମ

ବୃକ୍ଷ ସରୀୟ ଉପଲବ୍ଧ ଦସ୍ତା

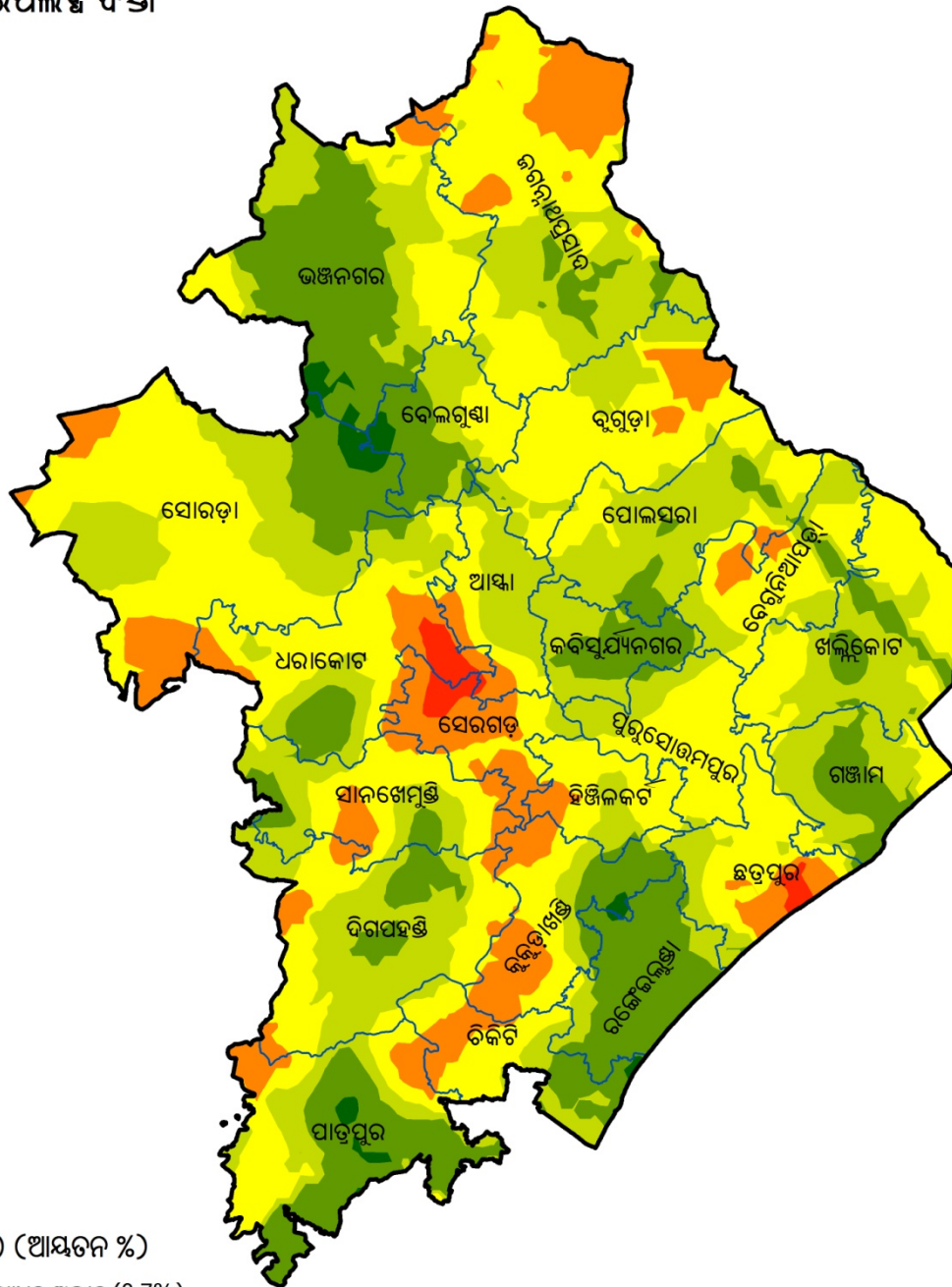

ଲିଙ୍ଗେଡ

ଦସ୍ତା (ମିଗ୍ରା/କିଗ୍ରା) (ଆୟତନ %)

- ≤ 0.3 ଅତ୍ୟଧିକ ଅଭାବ (0.7%)
- > 0.3 ରୁ ≤ 0.6 ଅଭାବ (10.6%)
- > 0.6 ରୁ ≤ 0.9 ଲୁକାୟିତ ଅଭାବ (38.0%)
- > 0.9 ରୁ ≤ 1.2 କିଛିତ ଅଧିକ (30.1%)
- > 1.2 ରୁ ≤ 1.8 ଅଧିକ (19.7%)
- > 1.8 ଅତ୍ୟଧିକ (0.9%)

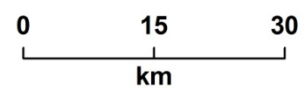

AICRP on Micronutrients, IISS, Bhopal

ଜିଲ୍ଲା - ଗଞ୍ଜାମ
 ବୃକ୍ଷ ସରୀକ୍ଷ ଉପଲବ୍ଧ ଲୁହା

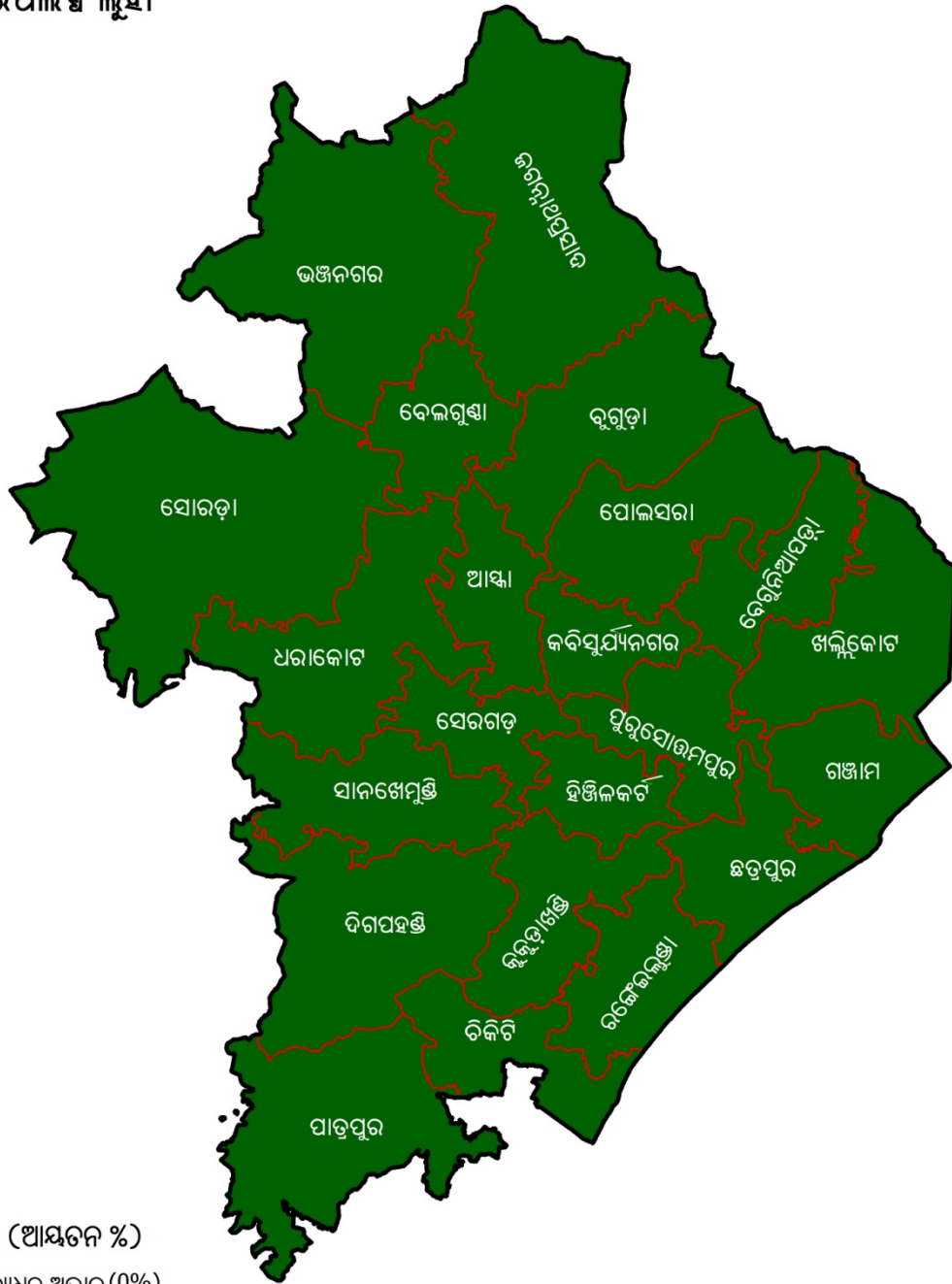

ଲିଙ୍ଗେଡ

ଲୁହା (ମିଗ୍ରା/କିଗ୍ରା) (ଆୟତନ %)

- ≤ 2.5 ଅତ୍ୟଧିକ ଅଭାବ (0%)
- > 2.5 ରୁ ≤ 4.5 ଅଭାବ (0%)
- > 4.5 ରୁ ≤ 6.5 ଲୁକାୟିତ ଅଭାବ (0%)
- > 6.5 ରୁ ≤ 8.5 କିଛିତ ଅଧିକ (0%)
- > 8.5 ରୁ ≤ 10.5 ଅଧିକ (0%)
- > 10.5 ଅତ୍ୟଧିକ (100%)

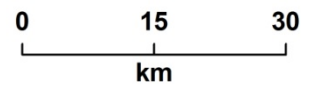

AICRP on Micronutrients, IISS, Bhopal

ଜିଲ୍ଲା - ଗଞ୍ଜାମ

ବୃକ୍ଷ ସରୀୟ ଉପଲବ୍ଧ ତମ୍ବା

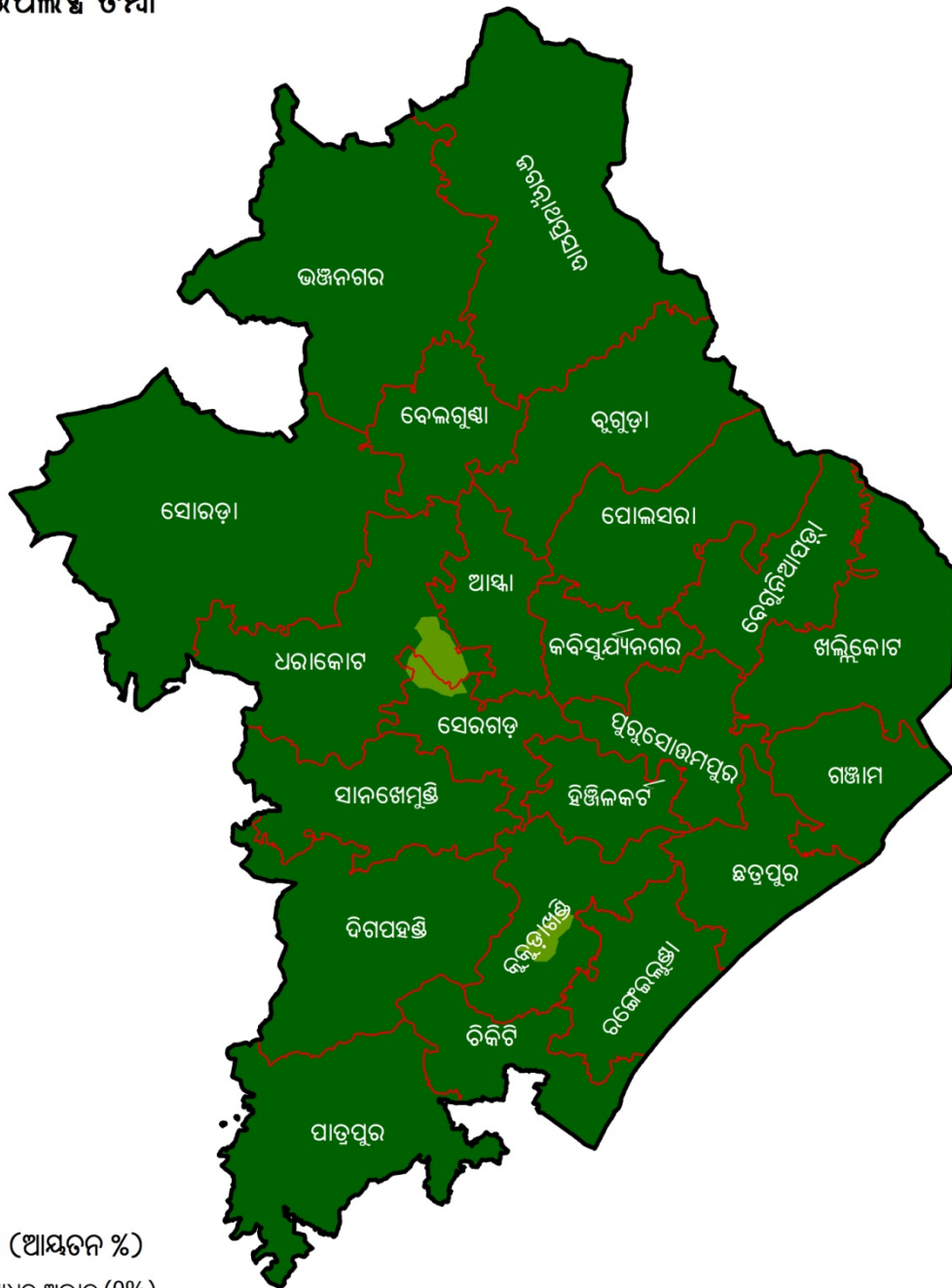

ଲିଙ୍ଗେଡ

ତମ୍ବା (ମିଗ୍ରା/କିଗ୍ରା) (ଆୟତନ %)

- ≤ 0.2 ଅତ୍ୟଧିକ ଅଭାବ (0%)
- > 0.2 ରୁ ≤ 0.4 ଅଭାବ (0%)
- > 0.4 ରୁ ≤ 0.6 ଲୁକ୍କାୟିତ ଅଭାବ (0%)
- > 0.6 ରୁ ≤ 0.8 କିଛିତ ଅଧିକ (0%)
- > 0.8 ରୁ ≤ 1.0 ଅଧିକ (0.7%)
- > 1.0 ଅତ୍ୟଧିକ (99.3%)

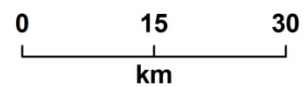

AICRP on Micronutrients, IISS, Bhopal

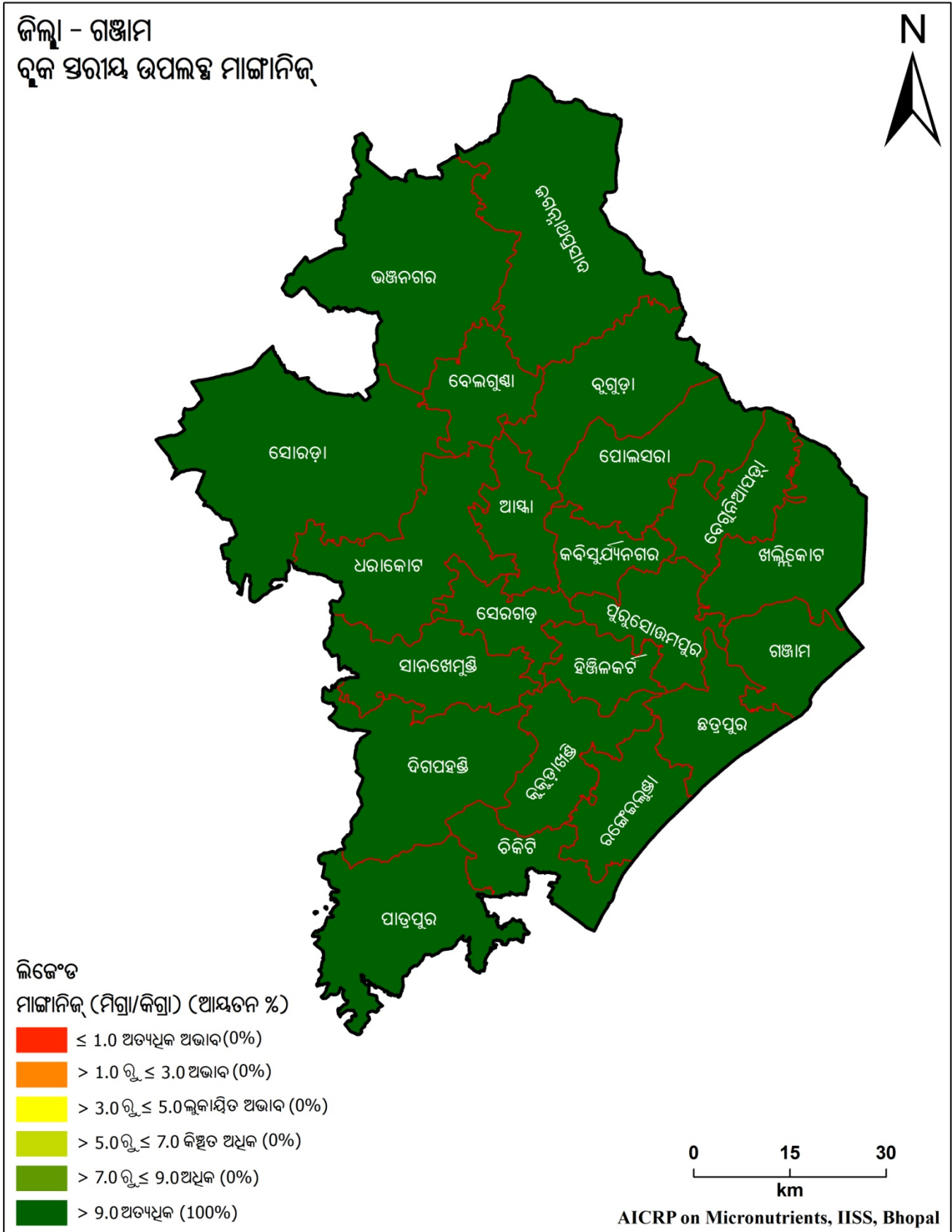

ଜିଲ୍ଲା - ଗଞ୍ଜାମ
 ବୃକ୍ଷ ସରୀୟ ଉପଲବ୍ଧ ବୋରନ

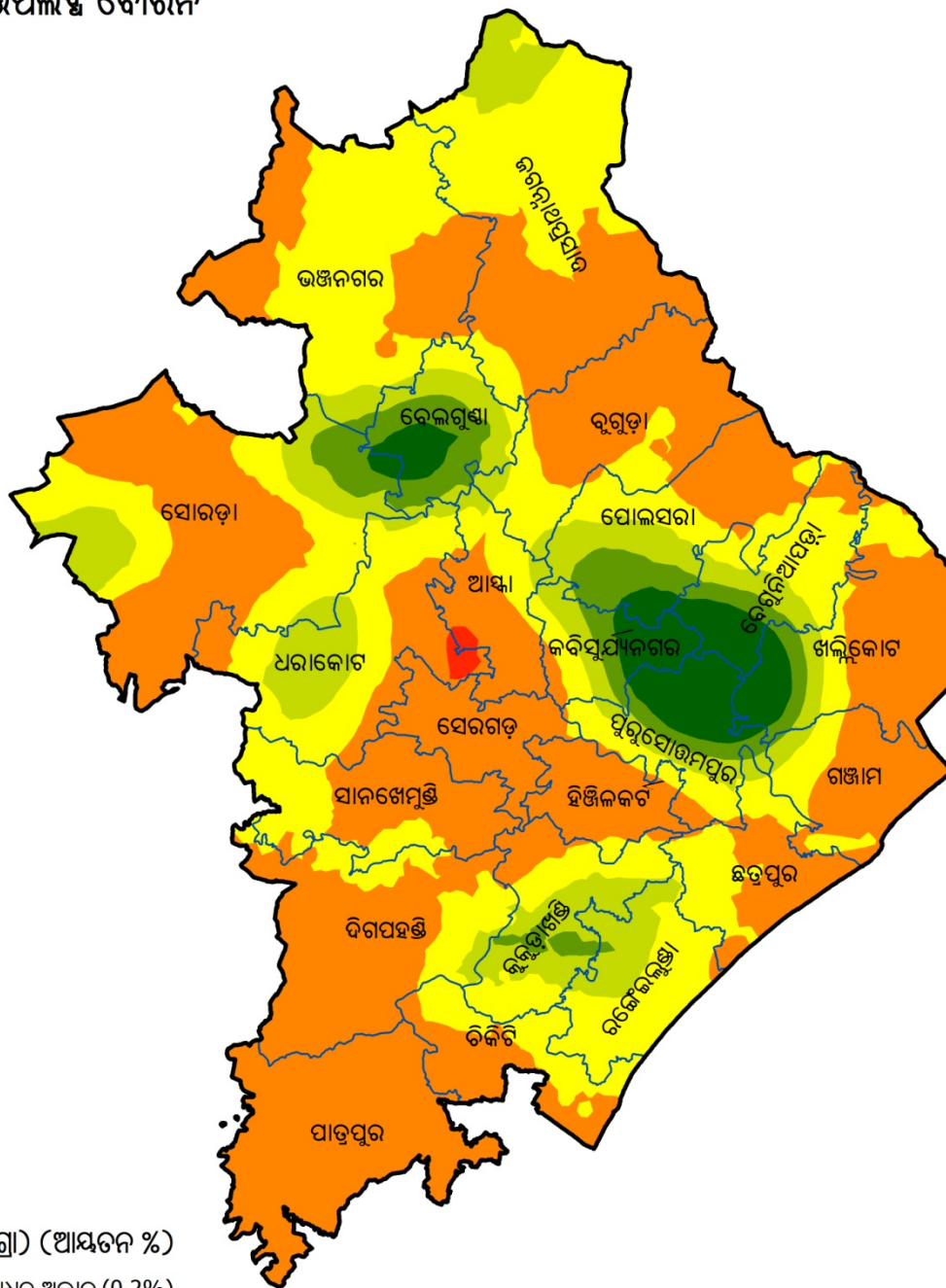

ଲିଜେଣ୍ଡ

ବୋରନ (ମିଗ୍ରା/କିଗ୍ରା) (ଆୟତନ %)

- ≤ 0.2 ଅତ୍ୟଧିକ ଅଭାବ (0.2%)
- > 0.2 ରୁ ≤ 0.5 ଅଭାବ (48.2%)
- > 0.5 ରୁ ≤ 0.7 ଲୁକାୟିତ ଅଭାବ (32.5%)
- > 0.7 ରୁ ≤ 0.9 କିଛିତ ଅଧିକ (10.9%)
- > 0.9 ରୁ ≤ 1.1 ଅଧିକ (4.2%)
- > 1.1 ଅତ୍ୟଧିକ (3.9%)

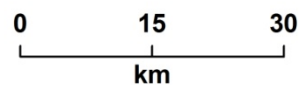

AICRP on Micronutrients, IISS, Bhopal

ସାରଣୀ 4.21. ଗଞ୍ଜାମ ଜିଲ୍ଲାର ମୃତ୍ତିକାର ପ୍ରକାର ଏବଂ ପ୍ରମୁଖ ଫସଲ ପର୍ଯ୍ୟାୟ

ରାଜ୍ୟ	:	ଓଡ଼ିଶା	:	ଜିଲ୍ଲା	:	ଗଞ୍ଜାମ
ମୃତ୍ତିକା	:	ମାଙ୍କଡ଼ା ପଥର ମାଟି	:	ଫସଲ ପର୍ଯ୍ୟାୟ	:	ଧାନ - ମୁଗ
ପ୍ରକାର						ଧାନ - କୋଳଥ
						ଧାନ - ବିରି

ସାରଣୀ 4.22. ଗଞ୍ଜାମ ଜିଲ୍ଲାର ବୃକ୍ଷରାୟ ମୃତ୍ତିକାରେ ଅଣୁ ଓ ଗୌଣ ପୋଷକତତ୍ତ୍ୱର ଅବସ୍ଥିତି (% କ୍ଷେତ୍ରଫଳ)

ବୃକ୍ଷ	ଅତ୍ୟଧିକ ଅଭାବ	ଅଭାବ	ଲୁକ୍କାୟିତ ଅଭାବ	କିଛିତ ଅଧିକ	ଅଧିକ	ଅତ୍ୟଧିକ
ଗଛକ						
ଆଘା	9.8	47.9	40.5	1.7	-	-
ବେଗୁନିଆପତ୍ର	-	5.7	33.5	28.8	21.7	10.4
ବେଲଗୁଣ୍ଡା	-	26.8	60.7	7.8	4.6	0.2
ଭଞ୍ଜନଗର	4.5	36.7	47.8	8.1	2.9	-
ବୁଗୁଡ଼ା	15.2	37.9	16.2	10.1	11.0	9.6
ଛତ୍ରପୁର	11.6	41.6	29.5	13.1	4.2	-
ଚିକିଟି	84.7	12.6	2.7	-	-	-
ଦିଗପହଣ୍ଡି	3.9	16.5	42.7	23.0	13.3	0.6
ଗଞ୍ଜାମ	2.2	6.4	13.0	30.0	48.3	-
ହିଞ୍ଜିଳିକଟ	0.1	28.7	54.4	11.4	5.3	-
ଜଗନ୍ନାଥପ୍ରସାଦ	6.8	56.0	24.4	8.9	3.9	-
କବିସୂର୍ଯ୍ୟନଗର	4.0	41.8	16.1	8.2	14.4	15.4
ଖଲ୍ଲିକୋଟ	-	15.4	37.2	25.7	16.3	5.3
ଧରାକୋଟ	13.0	26.9	30.7	10.7	8.6	10.1
କୁକୁଡ଼ାଖଣ୍ଡି	40.4	58.5	1.1	-	-	-
ପାତ୍ରପୁର	42.4	36.4	11.5	4.4	4.0	1.3
ପୋଲସରା	0.2	19.2	50.5	23.3	4.0	2.7
ପୁରୁଷୋତ୍ତମପୁର	1.1	0.8	20.9	17.9	26.2	33.0
ରଙ୍ଗେଇଲୁଣ୍ଡା	23.6	62.2	14.2	-	-	-
ସାନଖେମୁଣ୍ଡି	-	1.3	6.1	23.1	42.9	26.6
ସେରଗଡ଼	7.6	17.7	24.9	14.8	17.6	17.4
ସୋରଡ଼ା	9.5	56.4	13.3	7.8	4.9	8.1
ଦସ୍ତା						
ଆଘା	1.0	13.7	31.8	52.5	1.0	-
ବେଗୁନିଆପତ୍ର	-	8.2	53.7	33.3	4.9	-
ବେଲଗୁଣ୍ଡା	-	-	23.7	31.8	39.5	5.0
ଭଞ୍ଜନଗର	-	1.8	22.7	24.8	48.5	2.3
ବୁଗୁଡ଼ା	-	12.3	60.4	26.5	0.7	-
ଛତ୍ରପୁର	5.3	17.6	53.1	22.1	2.0	-
ଚିକିଟି	-	16.2	39.8	22.2	20.6	1.2

ଦିଗପହଣ୍ଡି	-	8.4	32.7	47.1	11.7	-
ଗଞ୍ଜାମ	-	-	14.2	50.0	35.8	-
ହିଞ୍ଜିଳିକଟ	-	11.1	64.7	21.7	2.5	-
ଜଗନ୍ନାଥପ୍ରସାଦ	-	18.4	46.4	29.3	5.9	-
କବିସୂର୍ଯ୍ୟନଗର	-	-	0.4	48.1	51.5	-
ଖଲ୍ଲିକୋଟ	-	-	47.3	39.4	13.4	-
ଧରାକୋଟ	5.7	13.8	44.7	22.8	13.0	-
କୁକୁଡ଼ାଖଣ୍ଡି	-	33.5	30.9	12.4	21.5	1.6
ପାତ୍ରପୁର	-	9.1	24.4	19.1	44.9	2.5
ପୋଲସରା	-	1.7	27.4	58.8	12.2	-
ପୁରୁଷୋତ୍ତମପୁର	-	-	72.7	25.5	1.8	S-
ରଙ୍ଗେଇଲୁଣ୍ଡା	-	-	1.8	13.9	83.7	0.5
ସାନଖେମୁଣ୍ଡି	-	15.9	39.5	33.8	10.8	-
ସେରଗଡ଼	10.5	59.4	24.3	5.8	-	-
ସୋରଡ଼ା	-	9.8	48.4	26.2	13.1	2.6
ଲୁହା						
ଆସ୍କା	-	-	-	-	-	100
ବେଗୁନିଆପଡ଼ା	-	-	-	-	-	100
ବେଲଗୁଣ୍ଡା	-	-	-	-	-	100
ଭଞ୍ଜନଗର	-	-	-	-	-	100
ବୁରୁଡ଼ା	-	-	-	-	-	100
ଛତ୍ରପୁର	-	-	-	-	-	100
ଚିକିଟି	-	-	-	-	-	100
ଦିଗପହଣ୍ଡି	-	-	-	-	-	100
ଗଞ୍ଜାମ	-	-	-	-	-	100
ହିଞ୍ଜିଳିକଟ	-	-	-	-	-	100
ଜଗନ୍ନାଥପ୍ରସାଦ	-	-	-	-	-	100
କବିସୂର୍ଯ୍ୟନଗର	-	-	-	-	-	100
ଖଲ୍ଲିକୋଟ	-	-	-	-	-	100
ଧରାକୋଟ	-	-	-	-	-	100
କୁକୁଡ଼ାଖଣ୍ଡି	-	-	-	-	-	100
ପାତ୍ରପୁର	-	-	-	-	-	100
ପୋଲସରା	-	-	-	-	-	100
ପୁରୁଷୋତ୍ତମପୁର	-	-	-	-	-	100
ରଙ୍ଗେଇଲୁଣ୍ଡା	-	-	-	-	-	100
ସାନଖେମୁଣ୍ଡି	-	-	-	-	-	100
ସେରଗଡ଼	-	-	-	-	-	100
ସୋରଡ଼ା	-	-	-	-	-	100
ତମ୍ବା						
ଆସ୍କା	-	-	-	-	0.1	99.9
ବେଗୁନିଆପଡ଼ା	-	-	-	-	-	100

ବେଲଗୁଣ୍ଡା	-	-	-	-	-	100
ଭଞ୍ଜନଗର	-	-	-	-	-	100
ବୁଗୁଡ଼ା	-	-	-	-	-	100
ଛତ୍ରପୁର	-	-	-	-	-	100
ଚିକିଟି	-	-	-	-	-	100
ଦିଗପହଣ୍ଡି	-	-	-	-	-	100
ଗଞ୍ଜାମ	-	-	-	-	-	100
ହିଞ୍ଜିଳିକଟ	-	-	-	-	-	100
ଜଗନ୍ନାଥପ୍ରସାଦ	-	-	-	-	-	100
କବିସୂର୍ଯ୍ୟନଗର	-	-	-	-	-	100
ଖଲ୍ଲିକୋଟ	-	-	-	-	-	100
ଧରାକୋଟ	-	-	-	-	6.2	93.8
କୁକୁଡ଼ାଖଣ୍ଡି	-	-	-	-	6.3	93.7
ପାତ୍ରପୁର	-	-	-	-	-	100
ପୋଲସରା	-	-	-	-	-	100
ପୁରୁଷୋତ୍ତମପୁର	-	-	-	-	-	100
ରଙ୍ଗେଇଲୁଣ୍ଡା	-	-	-	-	-	100
ସାନଖେମୁଣ୍ଡି	-	-	-	-	-	100
ସେରଗଡ଼	-	-	-	-	7.0	93.0
ସୋରଡ଼ା	-	-	-	-	-	100
ମାଜାନିକ						
ଆସ୍କା	-	-	-	-	-	100
ବେଗୁନିଆପଡ଼ା	-	-	-	-	-	100
ବେଲଗୁଣ୍ଡା	-	-	-	-	-	100
ଭଞ୍ଜନଗର	-	-	-	-	-	100
ବୁଗୁଡ଼ା	-	-	-	-	-	100
ଛତ୍ରପୁର	-	-	-	-	-	100
ଚିକିଟି	-	-	-	-	-	100
ଦିଗପହଣ୍ଡି	-	-	-	-	-	100
ଗଞ୍ଜାମ	-	-	-	-	-	100
ହିଞ୍ଜିଳିକଟ	-	-	-	-	-	100
ଜଗନ୍ନାଥପ୍ରସାଦ	-	-	-	-	-	100
କବିସୂର୍ଯ୍ୟନଗର	-	-	-	-	-	100
ଖଲ୍ଲିକୋଟ	-	-	-	-	-	100
ଧରାକୋଟ	-	-	-	-	-	100
କୁକୁଡ଼ାଖଣ୍ଡି	-	-	-	-	-	100
ପାତ୍ରପୁର	-	-	-	-	-	100
ପୋଲସରା	-	-	-	-	-	100
ପୁରୁଷୋତ୍ତମପୁର	-	-	-	-	-	100
ରଙ୍ଗେଇଲୁଣ୍ଡା	-	-	-	-	-	100
ସାନଖେମୁଣ୍ଡି	-	-	-	-	-	100

ସେରଗଡ଼	-	-	-	-	-	100
ସୋରଡ଼ା	-	-	-	-	-	100
ବୋରନ						
ଆସ୍କା	3.2	61.4	28.3	7.0	-	-
ବେଗୁନିଆପତ୍ର	-	11.3	43.3	15.6	9.2	20.7
ବେଲଗୁଣ୍ଡା	-	0.2	13.4	30.1	38.8	17.5
ଭଞ୍ଜନଗର	-	38.1	57.7	3.5	0.7	-
ବୁଗୁଡ଼ା	-	70.8	2.9	3.8	0.4	-
ଛତ୍ରପୁର	-	50.3	46.8	2.1	0.8	-
ଚିକିଟି	-	55.0	45.0	-	-	-
ଦିଗପହଣ୍ଡି	-	73.8	23.7	2.5	-	-
ଗଞ୍ଜାମ	-	69.1	24.8	5.6	0.6	-
ହିଞ୍ଜିଳିକଟ	-	90.1	9.9	-	-	-
ଜଗନ୍ନାଥପ୍ରସାଦ	-	40.1	50.0	9.9	-	-
କବିସୂର୍ଯ୍ୟନଗର	-	7.3	19.9	24.2	16.5	32.1
ଖଲ୍ଲିକୋଟ	0	57.6	17.3	5.9	6.7	12.5
ଧରାକୋଟ	2.6	30.1	44.3	22.9	0.1	-
କୁକୁଡ଼ାଖଣ୍ଡି	-	16.0	39.0	36.7	8.3	-
ପାତ୍ରପୁର	-	100	-	-	-	-
ପୋଲସରା	-	33.6	25.5	19.6	16.2	5.1
ପୁରୁଷୋତ୍ତମପୁର	-	8.2	23.7	17.1	12.9	38.2
ରଜେଇଲୁଣ୍ଡା	-	1.4	66.4	31.6	0.7	-
ସାନଖେମୁଣ୍ଡି	-	60.2	39.8	-	-	-
ସେରଗଡ଼	-	98.7	1.3	-	-	-
ସୋରଡ଼ା	-	52.5	26.4	15.1	5.1	0.9

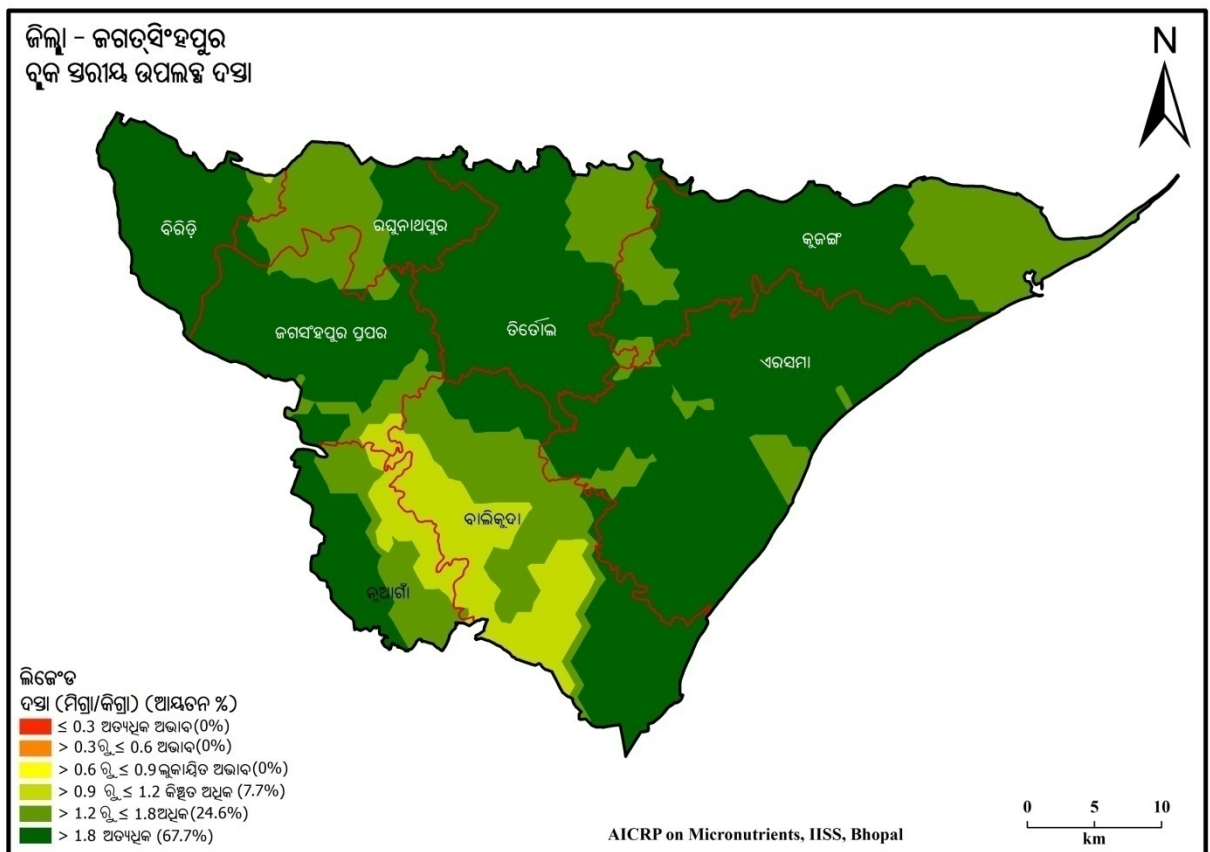
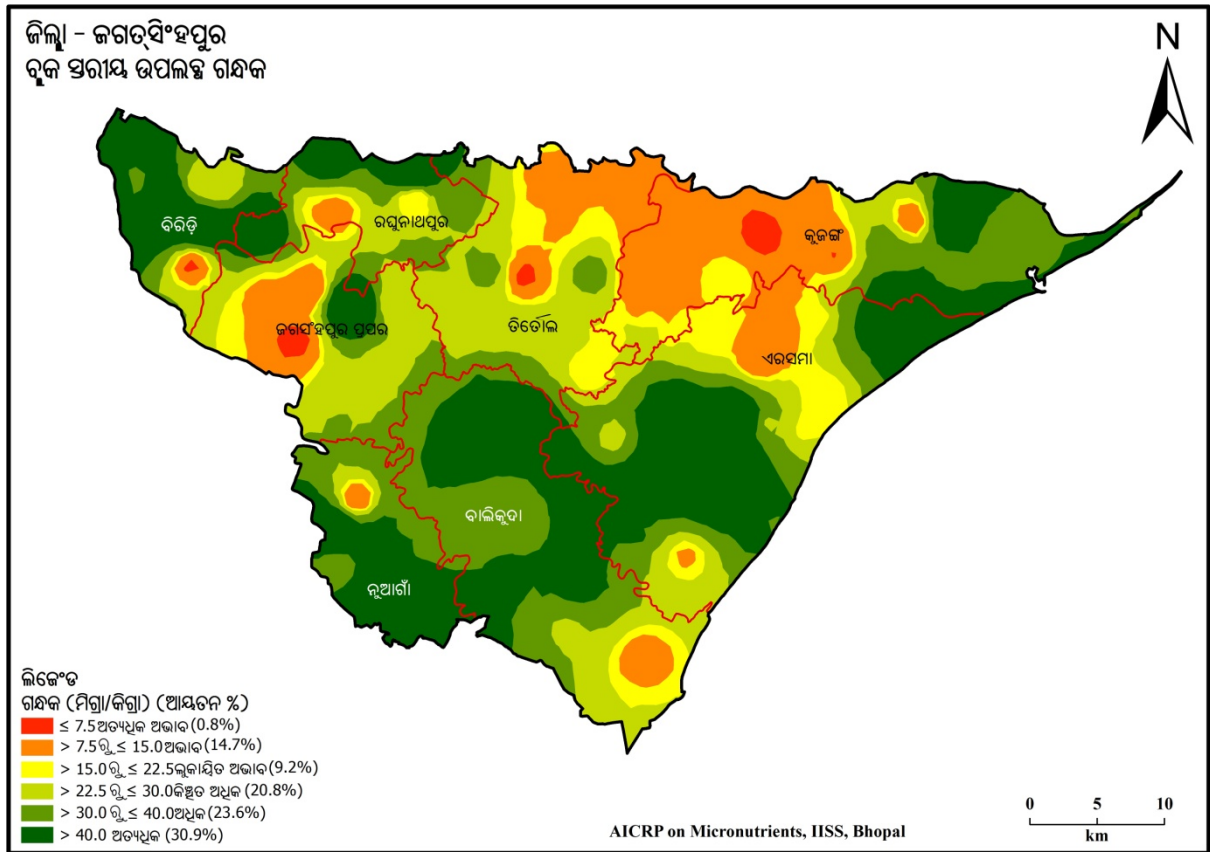

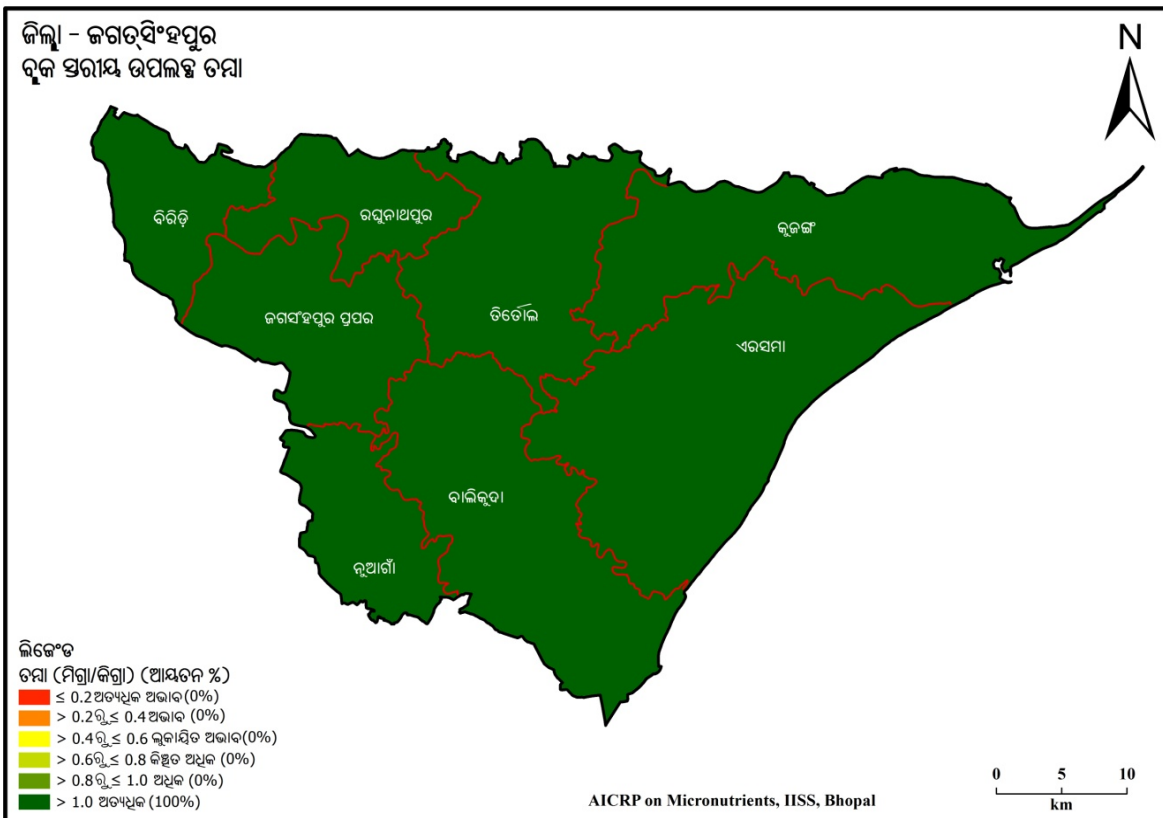
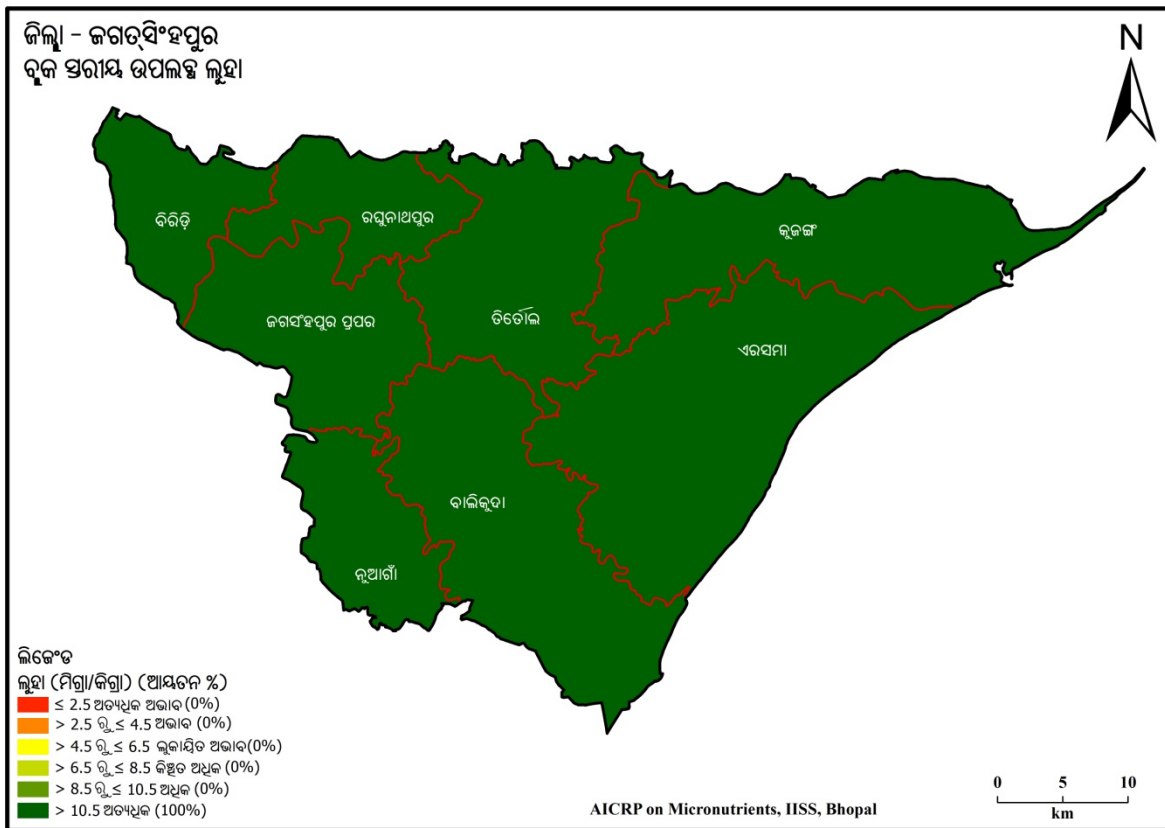

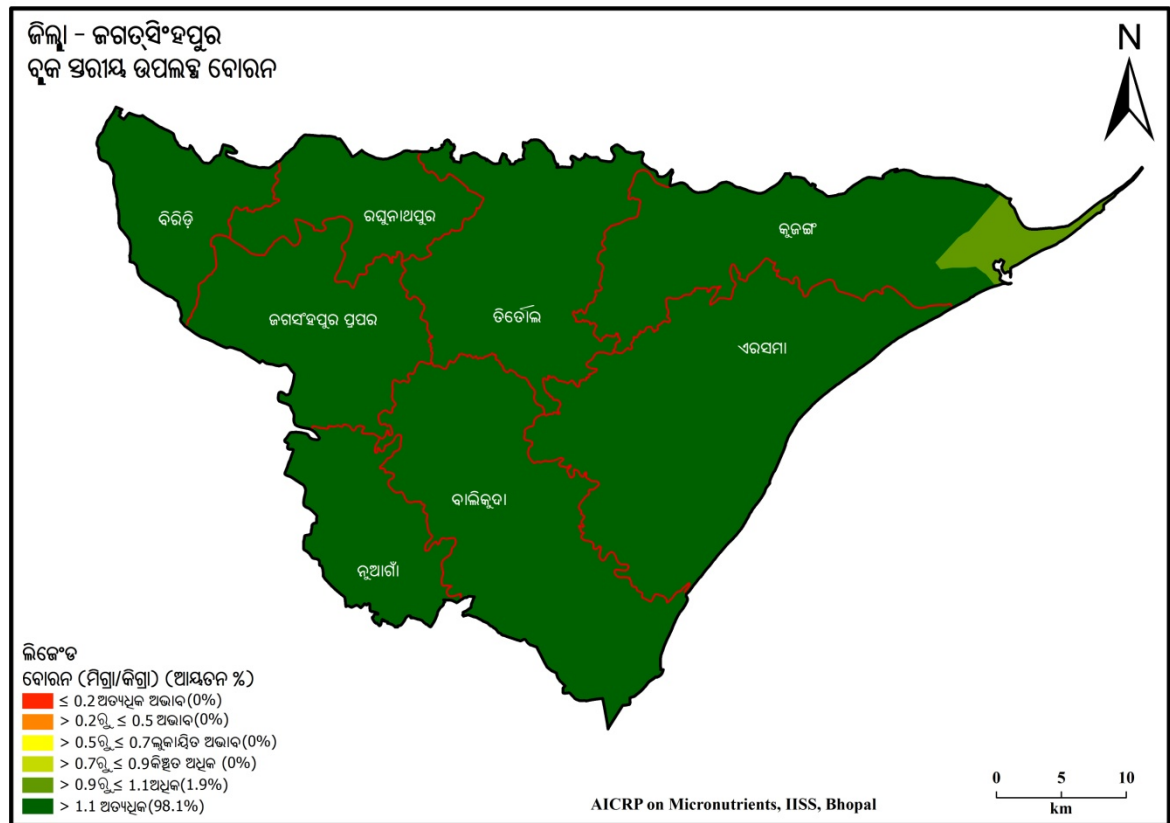
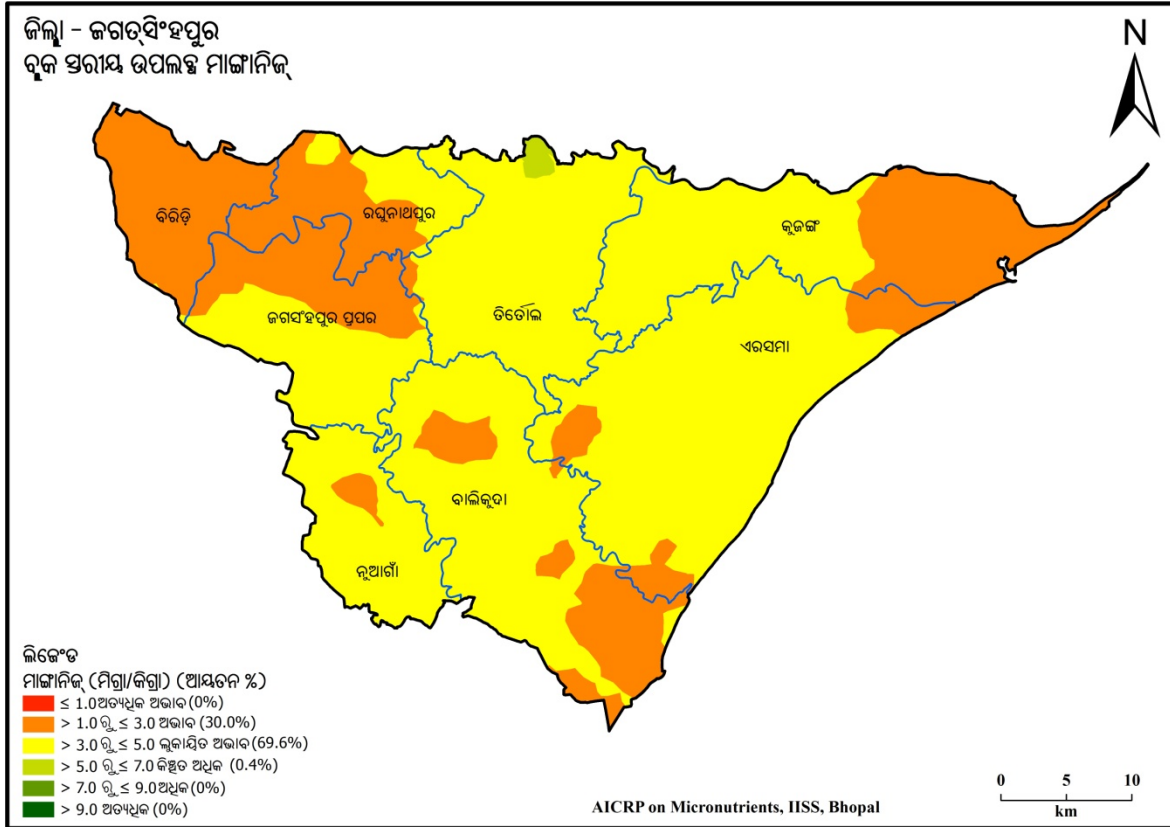

ସାରଣୀ 4.23. ଜଗତସିଂହପୁର ଜିଲ୍ଲାର ମୃତ୍ତିକାର ପ୍ରକାର ଏବଂ ପ୍ରମୁଖ ଫସଲ ପର୍ଯ୍ୟାୟ

ରାଜ୍ୟ	:	ଓଡ଼ିଶା	:	ଜିଲ୍ଲା	:	ଜଗତସିଂହପୁର
ମୃତ୍ତିକା	:	ମାଙ୍କଡ଼ା ପଥର ମାଟି	:	ଫସଲ ପର୍ଯ୍ୟାୟ	:	ଧାନ - ମୁଗ
ପ୍ରକାର						ଧାନ - କୋଳଥ
						ଧାନ - ଚିନାବାଦାମ

ସାରଣୀ 4.24. ଜଗତସିଂହପୁର ଜିଲ୍ଲାର ବୃକ୍ଷରାୟ ମୃତ୍ତିକାରେ ଅଣୁ ଓ ଗୌଣ ପୋଷକତତ୍ତ୍ୱର ଅବସ୍ଥିତି (% କ୍ଷେତ୍ରଫଳ)

ବୃକ୍ଷ	ଅତ୍ୟଧିକ ଅଭାବ	ଅଭାବ	ଲୁକ୍କାୟିତ ଅଭାବ	କିଛିତ ଅଧିକ	ଅଧିକ	ଅତ୍ୟଧିକ
ଗନ୍ଧକ						
ବାଲିକୁଦା	-	4.0	5.2	13.7	34.5	42.6
ବିରିଡ଼ି	0.5	3.4	2.1	18.0	18.1	57.9
ଏରସମା	-	8.0	12.3	17.0	19.3	43.5
ଜଗତସିଂହପୁର (P)	2.3	19.1	9.1	43.1	19.0	7.3
କୁଜଙ୍ଗ	2.7	38.3	9.8	8.7	21.8	18.7
ନୂଆଗାଁ		2.4	1.3	4.7	34.3	57.3
ରଘୁନାଥପୁର		4.8	6.9	24.7	33.4	30.2
ତିର୍ତ୍ତୋଲ	0.8	24.7	16.3	41.8	14.4	2.1
ଦସ୍ତା						
ବାଲିକୁଦା	-	-	-	32.4	31.6	36.0
ବିରିଡ଼ି	-	-	-	0.3	6.8	92.9
ଏରସମା	-	-	-		7.5	92.5
ଜଗତସିଂହପୁର (P)	-	-	-	3.0	22.3	74.7
କୁଜଙ୍ଗ	-	-	-		38.3	61.7
ନୂଆଗାଁ	-	-	-	22.9	36.2	40.9
ରଘୁନାଥପୁର	-	-	-		51.9	48.1
ତିର୍ତ୍ତୋଲ	-	-	-		17.4	82.6
ଲୁହା						
ବାଲିକୁଦା	-	-	-	-	-	100
ବିରିଡ଼ି	-	-	-	-	-	100
ଏରସମା	-	-	-	-	-	100
ଜଗତସିଂହପୁର (P)	-	-	-	-	-	100
କୁଜଙ୍ଗ	-	-	-	-	-	100
ନୂଆଗାଁ	-	-	-	-	-	100
ରଘୁନାଥପୁର	-	-	-	-	-	100
ତିର୍ତ୍ତୋଲ	-	-	-	-	-	100

ତମ୍ଭା						
ବାଲିକୁଦା	-	-	-	-	-	100
ବିରିଡ଼ି	-	-	-	-	-	100
ଏରସମା	-	-	-	-	-	100
ଜଗତସିଂହପୁର (P)	-	-	-	-	-	100
କୁଜଙ୍ଗ	-	-	-	-	-	100
ନୂଆଗାଁ	-	-	-	-	-	100
ରଘୁନାଥପୁର	-	-	-	-	-	100
ଡିଭିଜନ	-	-	-	-	-	100
ମାଜାନିଜ						
ବାଲିକୁଦା	-	27.8	72.2	-	-	-
ବିରିଡ଼ି	-	99.5	0.4	-	-	-
ଏରସମା	-	11.3	88.7	-	-	-
ଜଗତସିଂହପୁର (P)	-	44.1	55.9	-	-	-
କୁଜଙ୍ଗ	-	40.7	59.3	-	-	-
ନୂଆଗାଁ	-	6.4	93.6	-	-	-
ରଘୁନାଥପୁର	-	63.8	36.2	-	-	-
ଡିଭିଜନ	-	1.3	96.0	2.7	-	-
ବୋରନ						
ବାଲିକୁଦା	-	-	-	-	-	100
ବିରିଡ଼ି	-	-	-	-	-	100
ଏରସମା	-	-	-	-	-	100
ଜଗତସିଂହପୁର (P)	-	-	-	-	-	100
କୁଜଙ୍ଗ	-	-	-	-	11.4	88.6
ନୂଆଗାଁ	-	-	-	-	-	100
ରଘୁନାଥପୁର	-	-	-	-	-	100
ଡିଭିଜନ	-	-	-	-	-	100

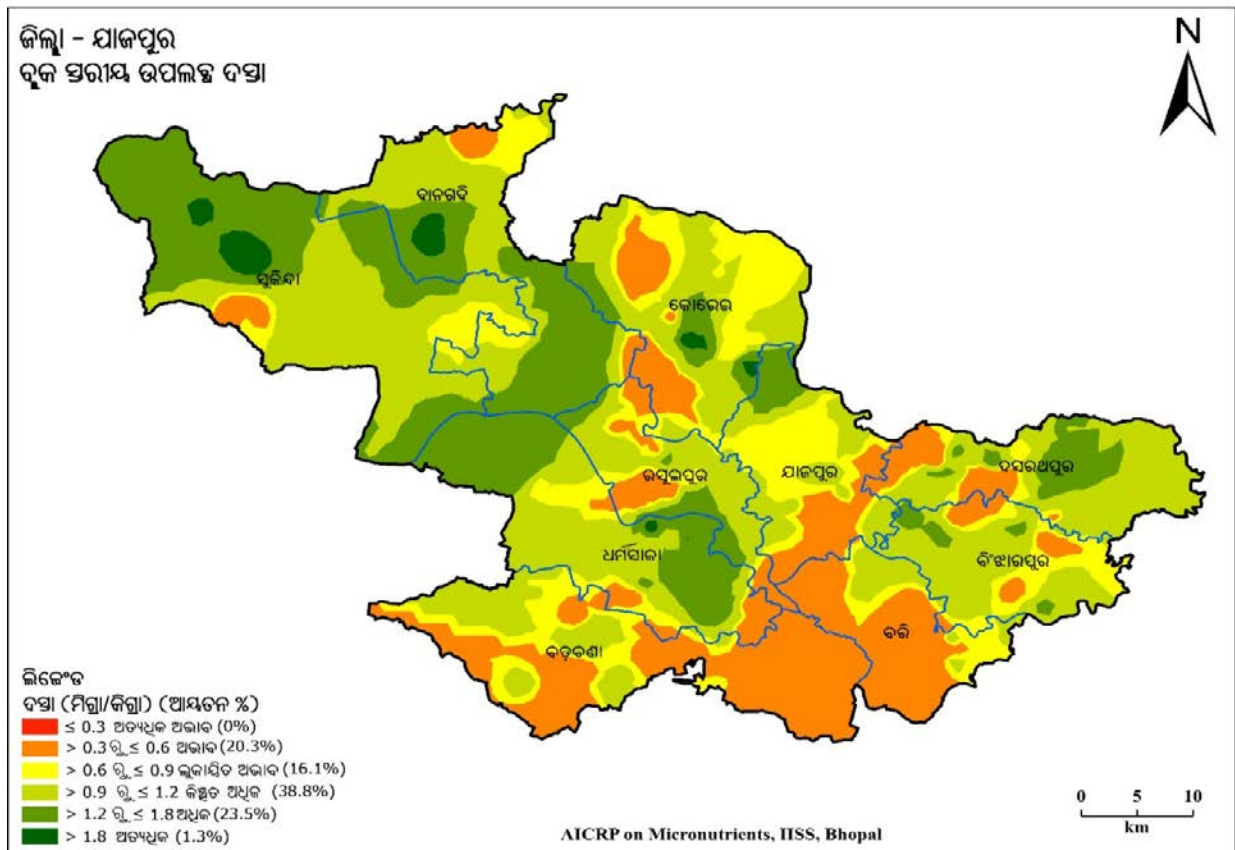
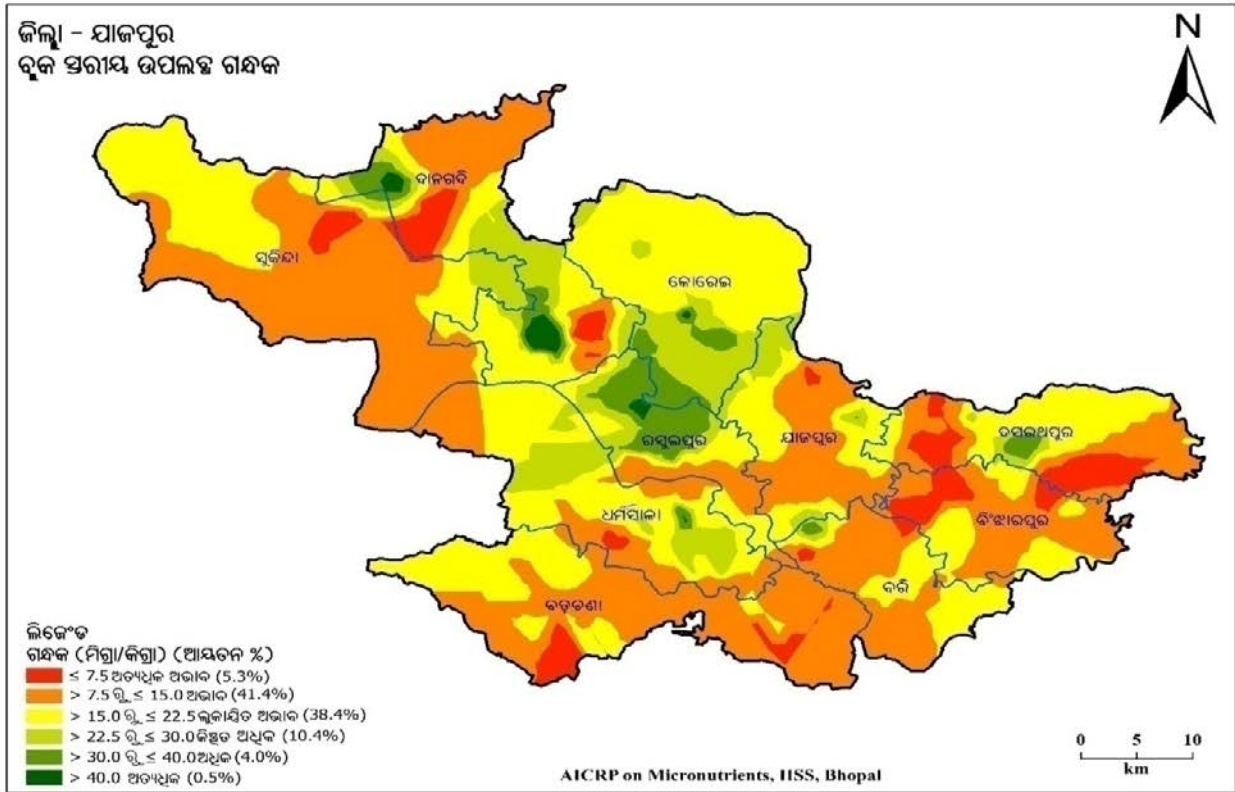

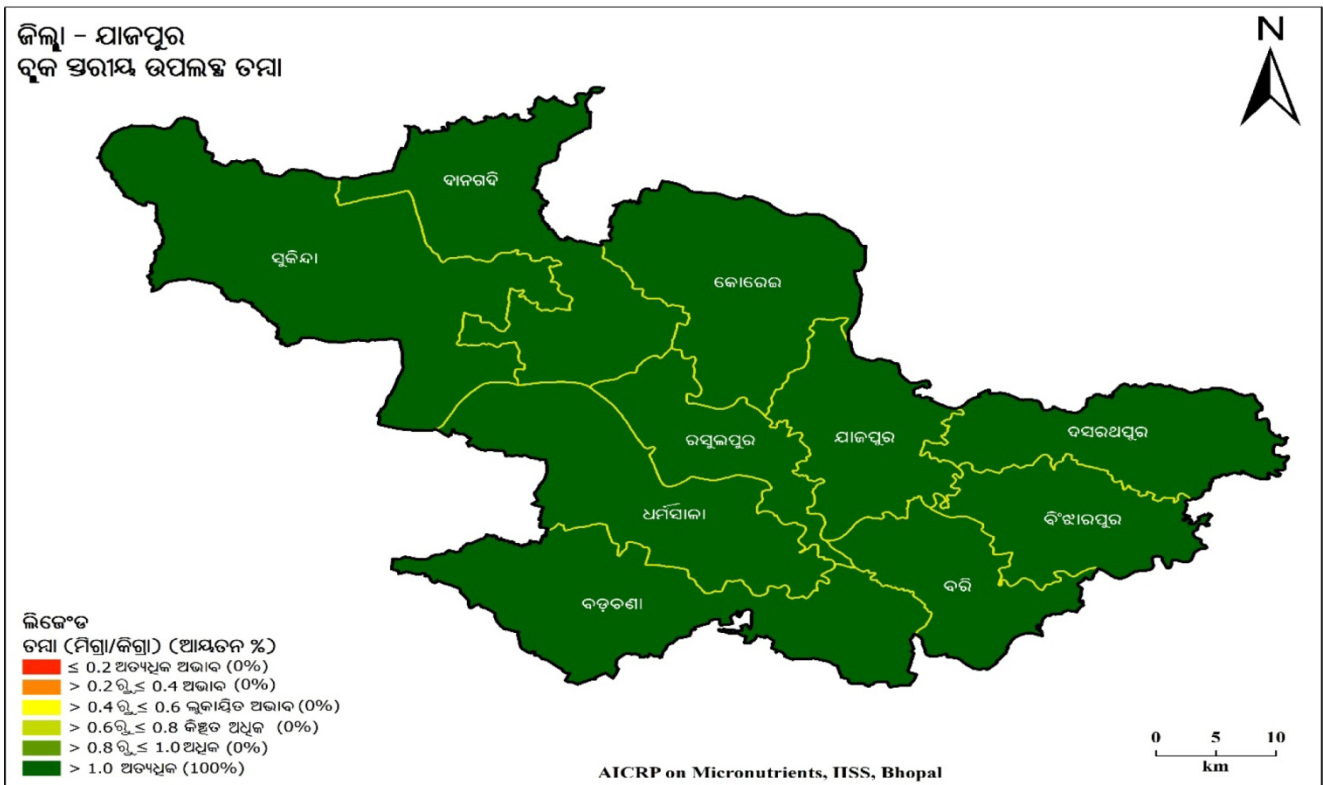
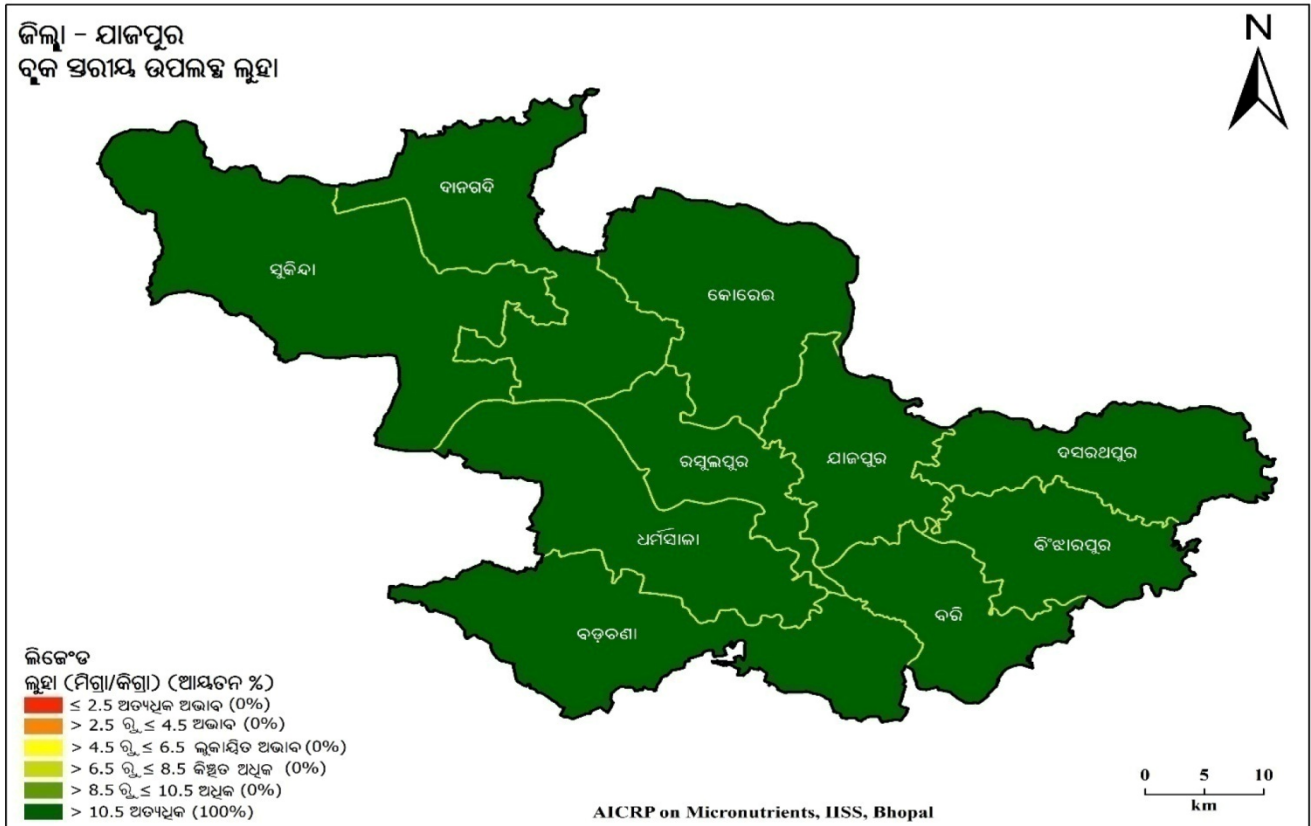

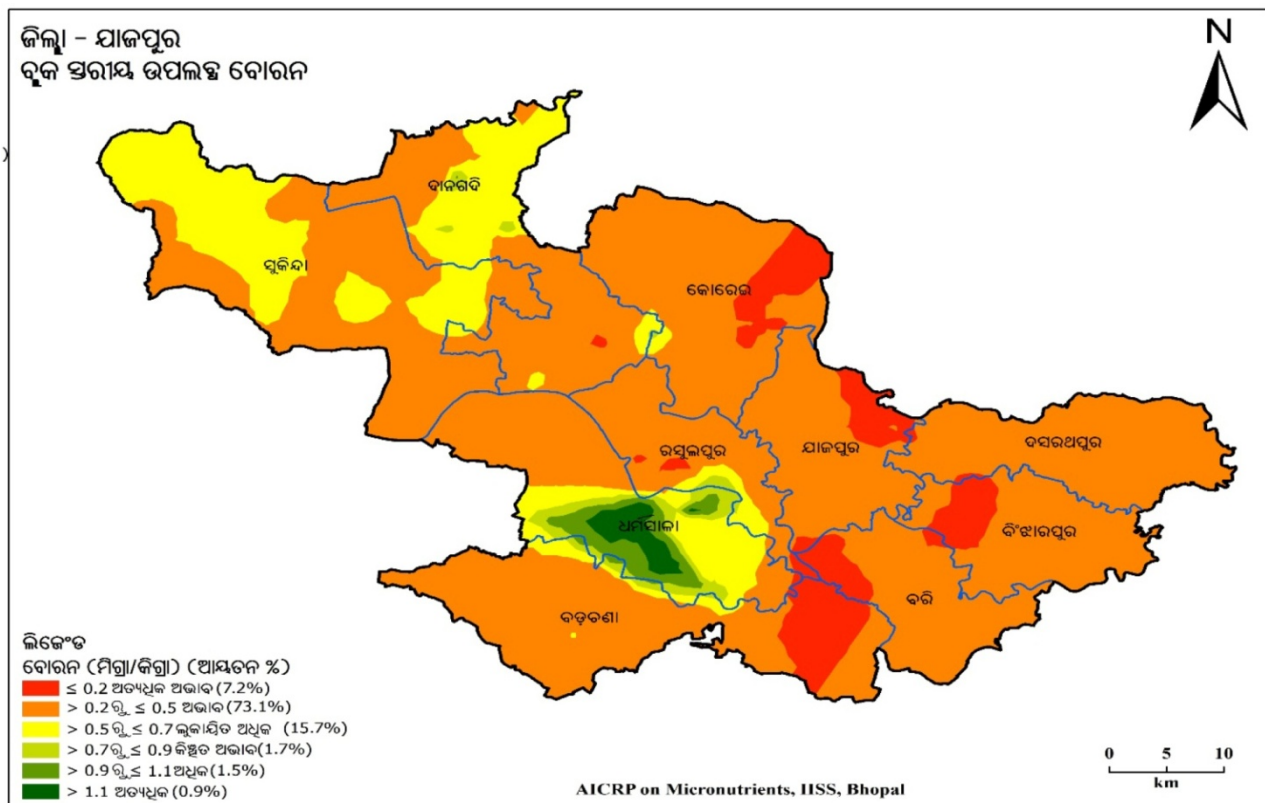
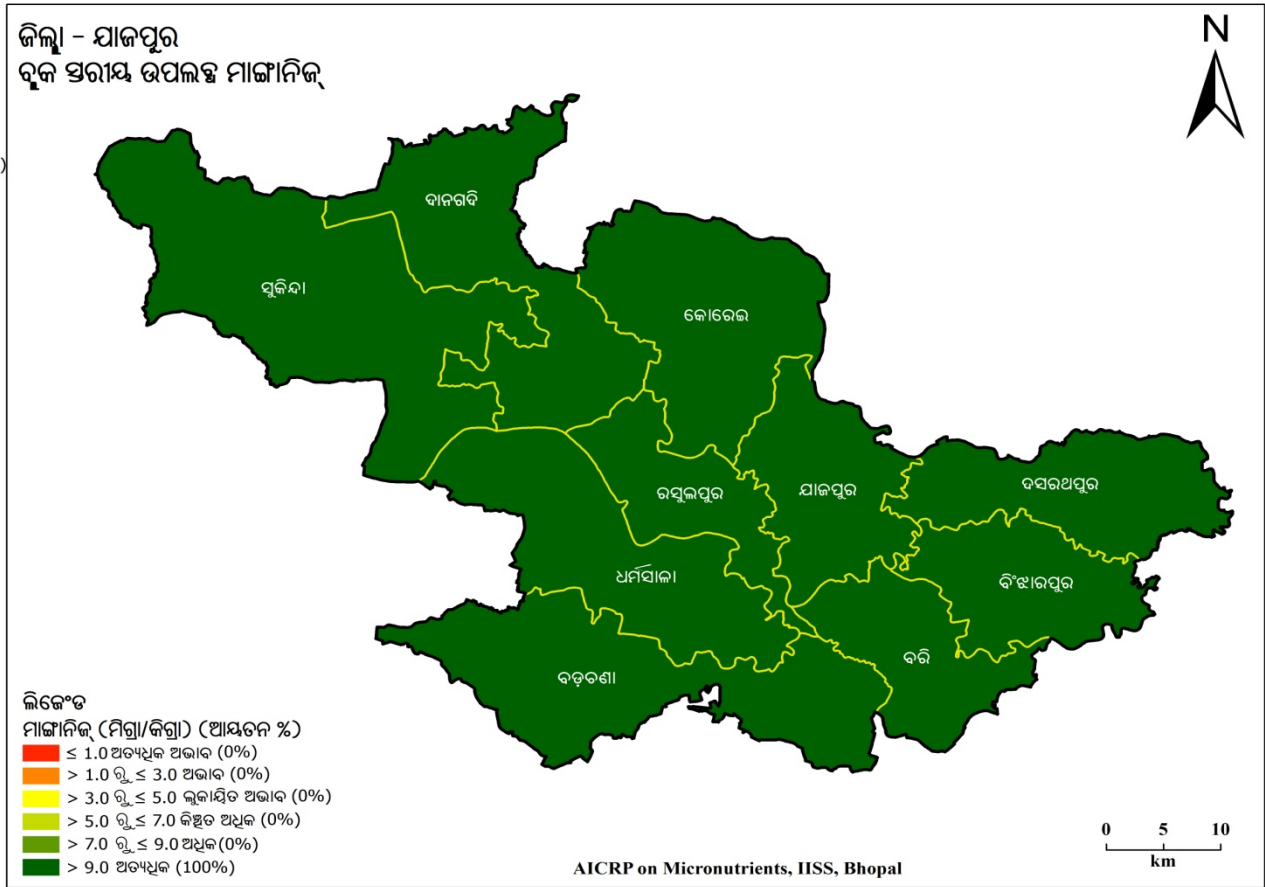

ସାରଣୀ 4.25. ଯାଜପୁର ଜିଲ୍ଲାର ମୃତ୍ତିକାର ପ୍ରକାର ଏବଂ ପ୍ରମୁଖ ଫସଲ ପର୍ଯ୍ୟାୟ

ରାଜ୍ୟ	:	ଓଡ଼ିଶା	:	ଜିଲ୍ଲା	:	ଯାଜପୁର
ମୃତ୍ତିକା	:	ତ୍ରିକୋଣ ଭୂମିସ୍ଥ ପତ୍ତୁ	:	ଫସଲ ପର୍ଯ୍ୟାୟ	:	ଧାନ - ପରିବା
ପ୍ରକାର	:	ମାଟି	:		:	ଧାନ - କୋଳଥ
						ଧାନ - ସୋରିଷ

ସାରଣୀ 4.26. ଯାଜପୁର ଜିଲ୍ଲାର ବୃକ୍ଷରାୟ ମୃତ୍ତିକାରେ ଅଣୁ ଓ ଗୌଣ ପୋଷକତତ୍ତ୍ୱର ଅବସ୍ଥିତି (% କ୍ଷେତ୍ରଫଳ)

ବୃକ୍ଷ	ଅତ୍ୟଧିକ ଅଭାବ	ଅଭାବ	ଲୁକ୍କାୟିତ ଅଭାବ	କିଛିତ ଅଧିକ	ଅଧିକ	ଅତ୍ୟଧିକ
ଗନ୍ଧକ						
ବଡ଼ଚଣା	6.4	64.2	29.4	0.1	-	-
ବରି	2.6	58.6	35.9	1.9	1.1	-
ବିଞ୍ଚାରପୁର	13.8	56.6	29.1	0.5	-	-
ଦାନଗଦି	9.0	31.6	30.6	18.9	6.1	3.7
ଦଶରଥପୁର	19.7	33.5	40.0	4.1	2.7	-
ଧର୍ମଶାଳା	1.1	30.0	47.6	20.5	0.9	0.1
ଯାଜପୁର	0.9	50.3	35.9	12.9	-	-
କୋରେଇ	-		68.4	22.5	8.9	0.2
ରସୁଲପୁର	-	21.6	28.5	18.0	30.3	1.5
ସୁକିନ୍ଦା	2.9	58.5	33.4	4.6	0.6	-
ଦସ୍ତା						
ବଡ଼ଚଣା	-	58.4	19.5	22.0	-	-
ବରି	-	66.2	17.6	16.2	-	-
ବିଞ୍ଚାରପୁର	-	12.2	23.9	57.3	6.6	-
ଦାନଗଦି	-	4.5	10.7	38.9	42.9	2.9
ଦଶରଥପୁର	-	15.1	7.0	58.8	19.2	-
ଧର୍ମଶାଳା	-	7.9	10.1	38.0	43.6	0.3
ଯାଜପୁର	-	22.9	35.7	31.1	10.2	-
କୋରେଇ	-	16.0	29.6	41.8	11.2	1.4
ରସୁଲପୁର	-	21.2	14.4	48.2	16.2	-
ସୁକିନ୍ଦା	-	2.4	5.8	41.6	46.3	3.9
ଲୁହା						
ବଡ଼ଚଣା	-	-	-	-	-	100
ବରି	-	-	-	-	-	100
ବିଞ୍ଚାରପୁର	-	-	-	-	-	100
ଦାନଗଦି	-	-	-	-	-	100
ଦଶରଥପୁର	-	-	-	-	-	100
ଧର୍ମଶାଳା	-	-	-	-	-	100
ଯାଜପୁର	-	-	-	-	-	100

କୋରେଇ	-	-	-	-	-	100
ରସୁଲପୁର	-	-	-	-	-	100
ସୁକିନ୍ଦା	-	-	-	-	-	100
ତମ୍ବା						
ବଡ଼ଚଣା	-	-	-	-	-	100
ବରି	-	-	-	-	-	100
ବିଞ୍ଚାରପୁର	-	-	-	-	-	100
ଦାନଗଦି	-	-	-	-	-	100
ଦଶରଥପୁର	-	-	-	-	-	100
ଧର୍ମଶାଳା	-	-	-	-	-	100
ଯାଜପୁର	-	-	-	-	-	100
କୋରେଇ	-	-	-	-	-	100
ରସୁଲପୁର	-	-	-	-	-	100
ସୁକିନ୍ଦା	-	-	-	-	-	100
ମାଜାନିଜ						
ବଡ଼ଚଣା	-	-	-	-	-	100
ବରି	-	-	-	-	-	100
ବିଞ୍ଚାରପୁର	-	-	-	-	-	100
ଦାନଗଦି	-	-	-	-	-	100
ଦଶରଥପୁର	-	-	-	-	-	100
ଧର୍ମଶାଳା	-	-	-	-	-	100
ଯାଜପୁର	-	-	-	-	-	100
କୋରେଇ	-	-	-	-	-	100
ରସୁଲପୁର	-	-	-	-	-	100
ସୁକିନ୍ଦା	-	-	-	-	-	100
ବୋରନ						
ବଡ଼ଚଣା	15.4	78.5	4.1	1.4	0.6	-
ବରି	14.4	85.6	-	-	-	-
ବିଞ୍ଚାରପୁର	15.9	84.1	-	-	-	-
ଦାନଗଦି	0.4	63.7	34.5	1.4	-	-
ଦଶରଥପୁର	1.0	99.0	-	-	-	-
ଧର୍ମଶାଳା	0.4	44.4	23.3	10.8	12.8	8.3
ଯାଜପୁର	15.3	84.7	-	-	-	-
କୋରେଇ	14.7	84.0	1.2	0.1	-	-
ରସୁଲପୁର	4.0	83.2	10.2	2.6	-	-
ସୁକିନ୍ଦା	-	58.4	41.6	-	-	-

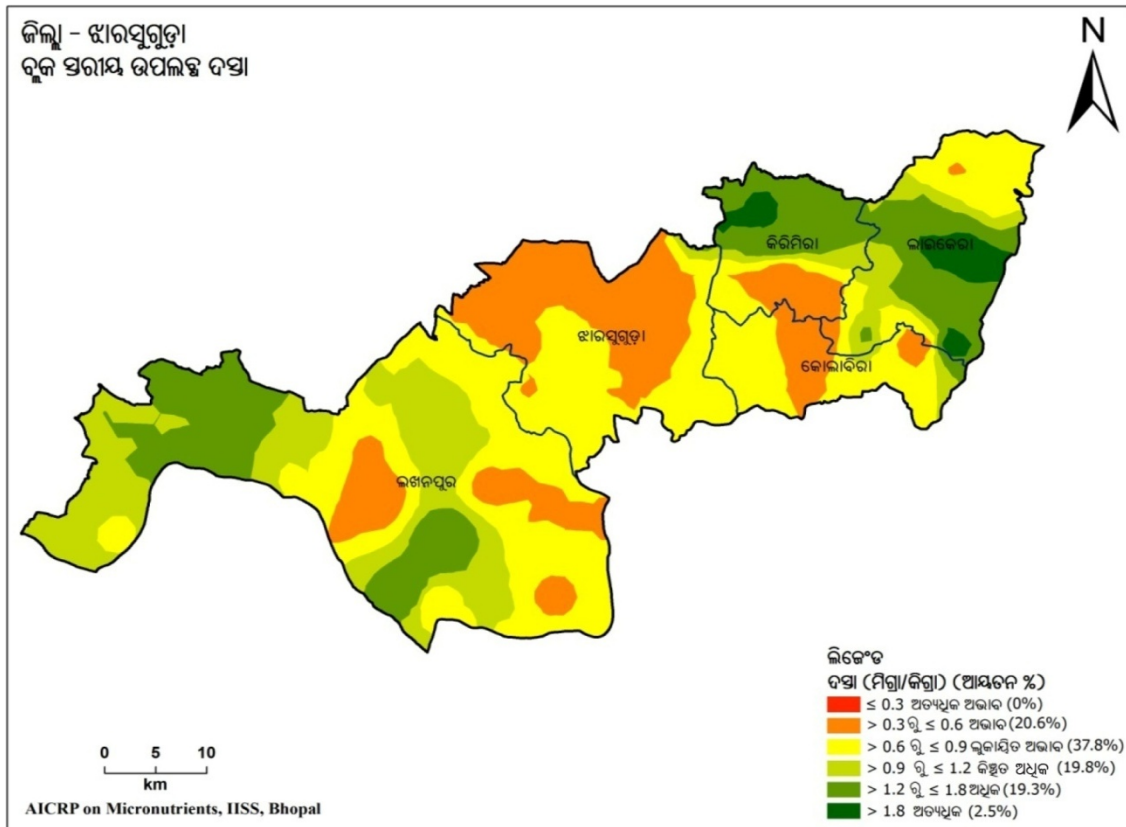
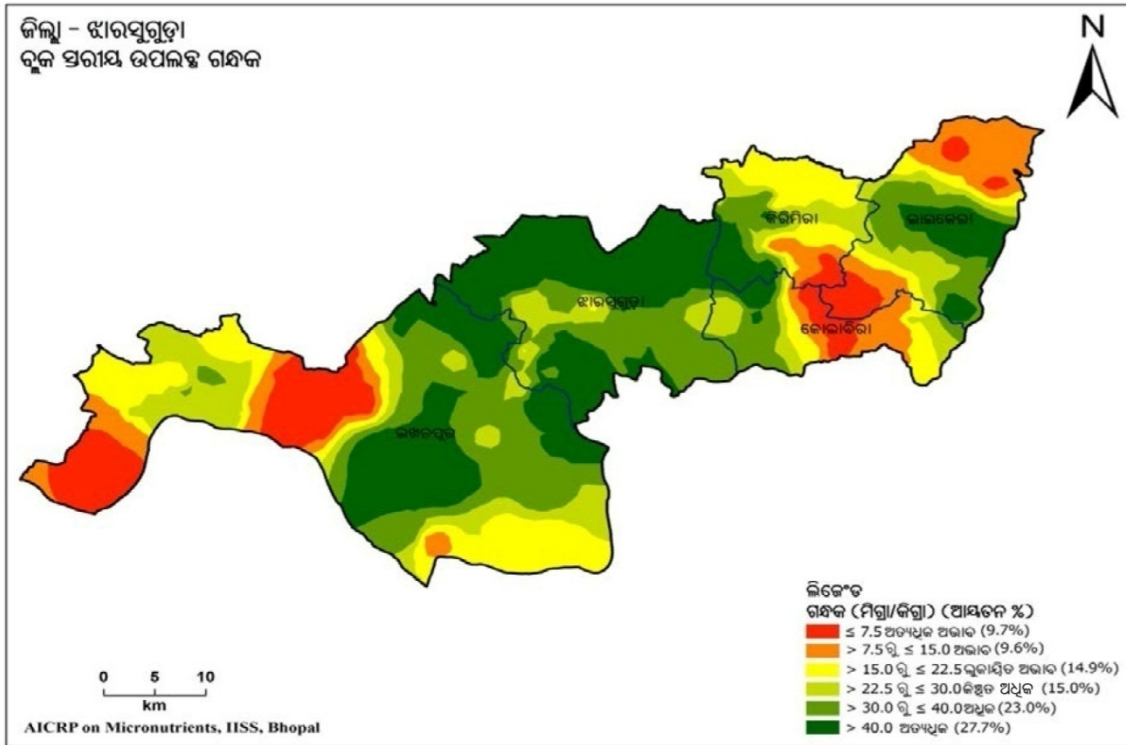

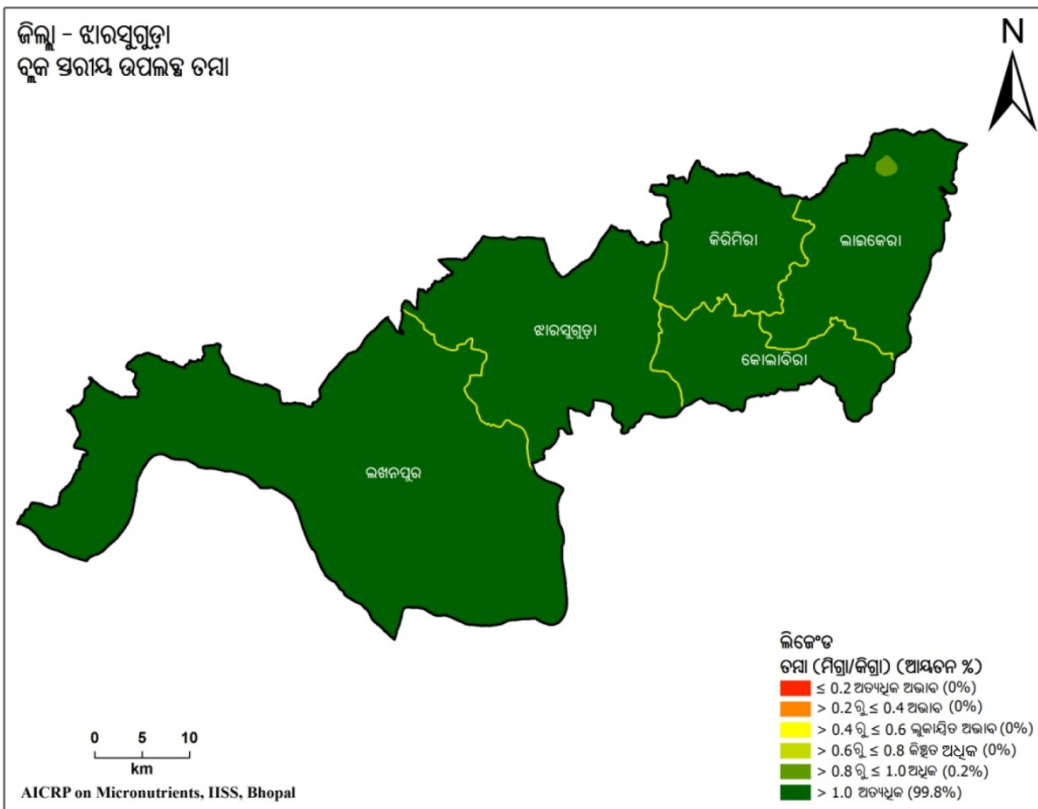
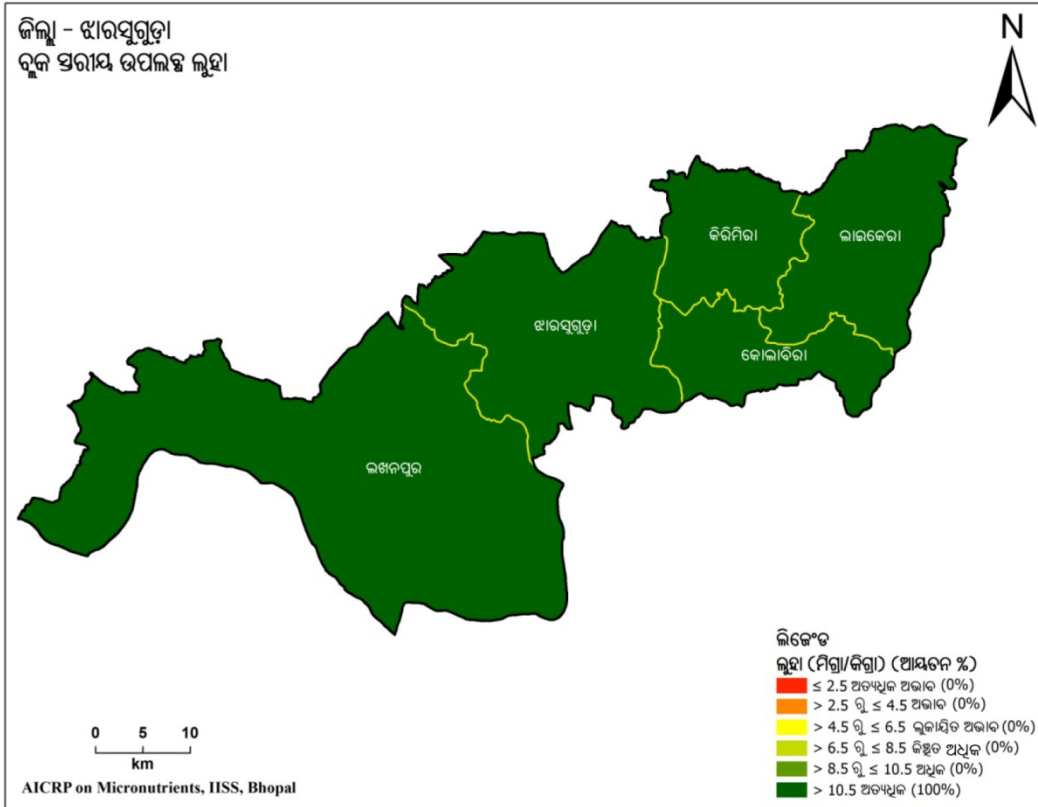

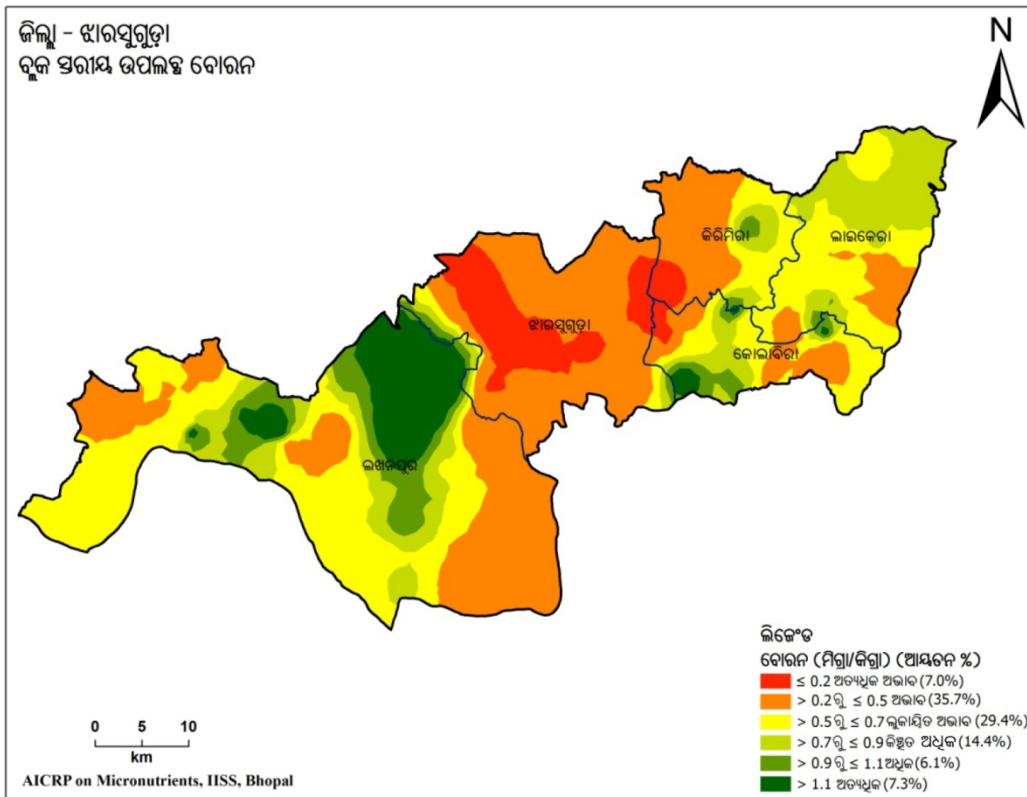
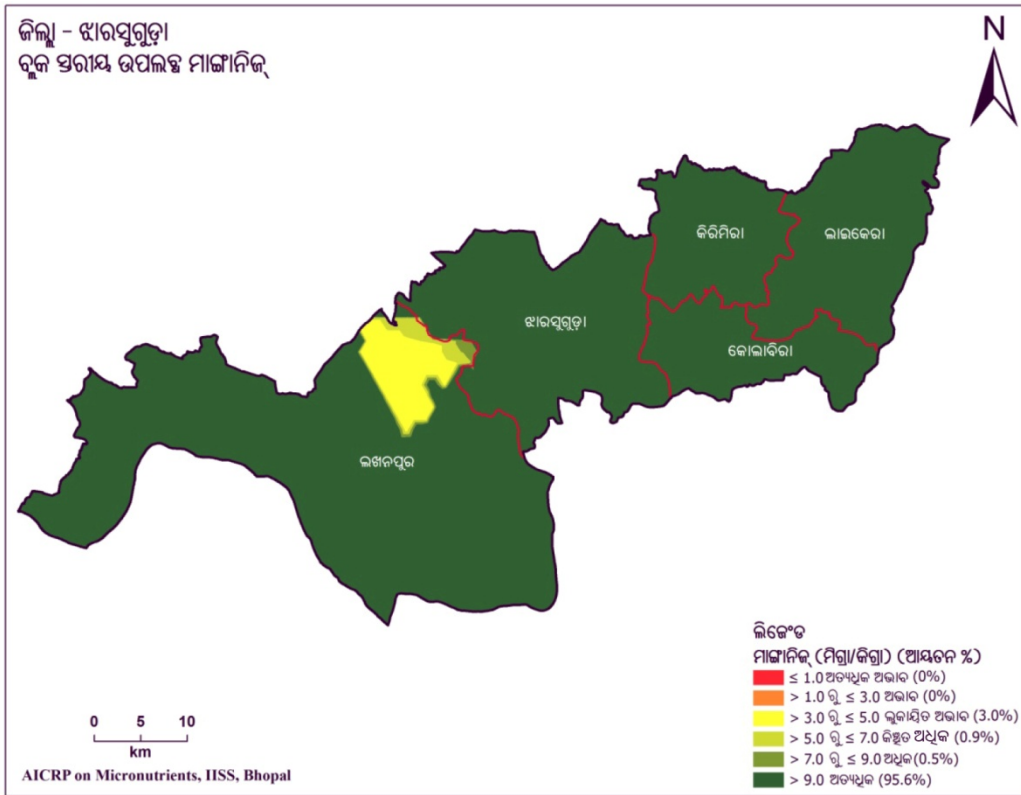

ସାରଣୀ 4.27. ଝାରସୁଗୁଡ଼ା ଜିଲ୍ଲାର ମୃତ୍ତିକାର ପ୍ରକାର ଏବଂ ପ୍ରମୁଖ ଫସଲ ପର୍ଯ୍ୟାୟ

ରାଜ୍ୟ	:	ଓଡ଼ିଶା	:	ଜିଲ୍ଲା	:	ଝାରସୁଗୁଡ଼ା
ମୃତ୍ତିକା ପ୍ରକାର	:	ନାଲି ବାଲି ମାଟି	:	ଫସଲ ପର୍ଯ୍ୟାୟ	:	ଧାନ - ମୁଗ ଧାନ - ଧରନ ଧାନ - ପରିବା

ସାରଣୀ 4.28. ଝାରସୁଗୁଡ଼ା ଜିଲ୍ଲାର ବୃକ୍ଷରାୟ ମୃତ୍ତିକାରେ ଅଣୁ ଓ ଗୌଣ ପୋଷକତତ୍ତ୍ୱର ଅବସ୍ଥିତି (% କ୍ଷେତ୍ରଫଳ)

ବୃକ୍ଷ	ଅତ୍ୟଧିକ ଅଭାବ	ଅଭାବ	ଲୁକ୍କାୟିତ ଅଭାବ	କିଛିତ ଅଧିକ	ଅଧିକ	ଅତ୍ୟଧିକ
ଗନ୍ଧକ						
ଝାରସୁଗୁଡ଼ା	-	-	0.3	8.8	29.3	61.7
କିରିମିରା	4.9	8.6	36.2	20.5	14.7	15.0
କୋଲାବିରା	12.4	20.8	18.0	19.3	22.3	7.1
ଲାଈକେରା	10.3	27.1	8.7	14.0	22.6	17.4
ଲଖନପୁର	14.2	6.4	18.4	16.2	22.3	22.6
ଦସ୍ତା						
ଝାରସୁଗୁଡ଼ା	-	52.1	46.5	1.1	0.3	-
କିରିମିରା	-	21.2	15.8	8.6	47.0	7.4
କୋଲାବିରା	-	27.6	64.3	5.6	2.5	-
ଲାଈକେରା	-	2.3	31.3	18.8	35.0	12.5
ଲଖନପୁର	-	11.2	35.5	33.0	20.3	-
ଲୁହା						
ଝାରସୁଗୁଡ଼ା	-	-	-	-	-	100
କିରିମିରା	-	-	-	-	-	100
କୋଲାବିରା	-	-	-	-	-	100
ଲାଈକେରା	-	-	-	-	-	100
ଲଖନପୁର	-	-	-	-	-	100
ତମ୍ବା						
ଝାରସୁଗୁଡ଼ା	-	-	-	-	100	-
କିରିମିରା	-	-	-	-	100	-
କୋଲାବିରା	-	-	-	-	100	-
ଲାଈକେରା	-	-	-	1.2	98.8	-
ଲଖନପୁର	-	-	-	-	100	-
ମାଙ୍ଗାନିଜ						
ଝାରସୁଗୁଡ଼ା	-	-	-	0.1	0.2	99.8
କିରିମିରା	-	-	-	-	-	100
କୋଲାବିରା	-	-	-	-	-	100
ଲାଈକେରା	-	-	-	-	-	100
ଲଖନପୁର	-	-	6.3	1.9	0.9	90.8
ବୋରନ						
ଝାରସୁଗୁଡ଼ା	29.0	62.9	3.5	2.3	1.9	0.4
କିରିମିରା	8.1	51.7	25.7	11.2	3.0	0.2
କୋଲାବିରା	4.0	27.2	35.5	18.0	10.8	4.5
ଲାଈକେରା	-	14.0	45.0	40.3	0.7	-
ଲଖନପୁର	-	29.1	35.3	11.6	9.4	14.5

ଜିଲ୍ଲା - କଳାହାଣ୍ଡି
 ବୁଦ୍ଧିଜୀବୀ ଉପଲବ୍ଧ ଗଣନା

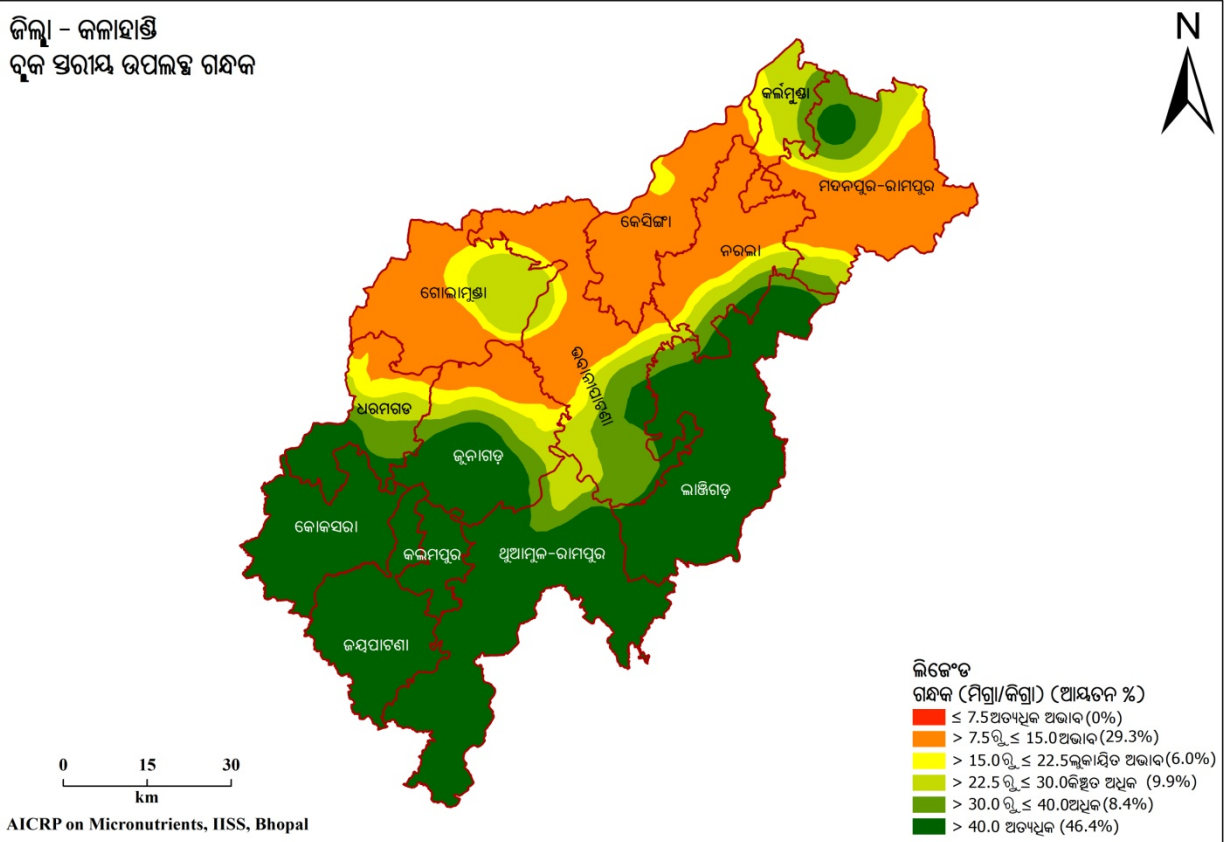

ଜିଲ୍ଲା - କଳାହାଣ୍ଡି
 ବୁଦ୍ଧିଜୀବୀ ଉପଲବ୍ଧ ଦସ୍ତା

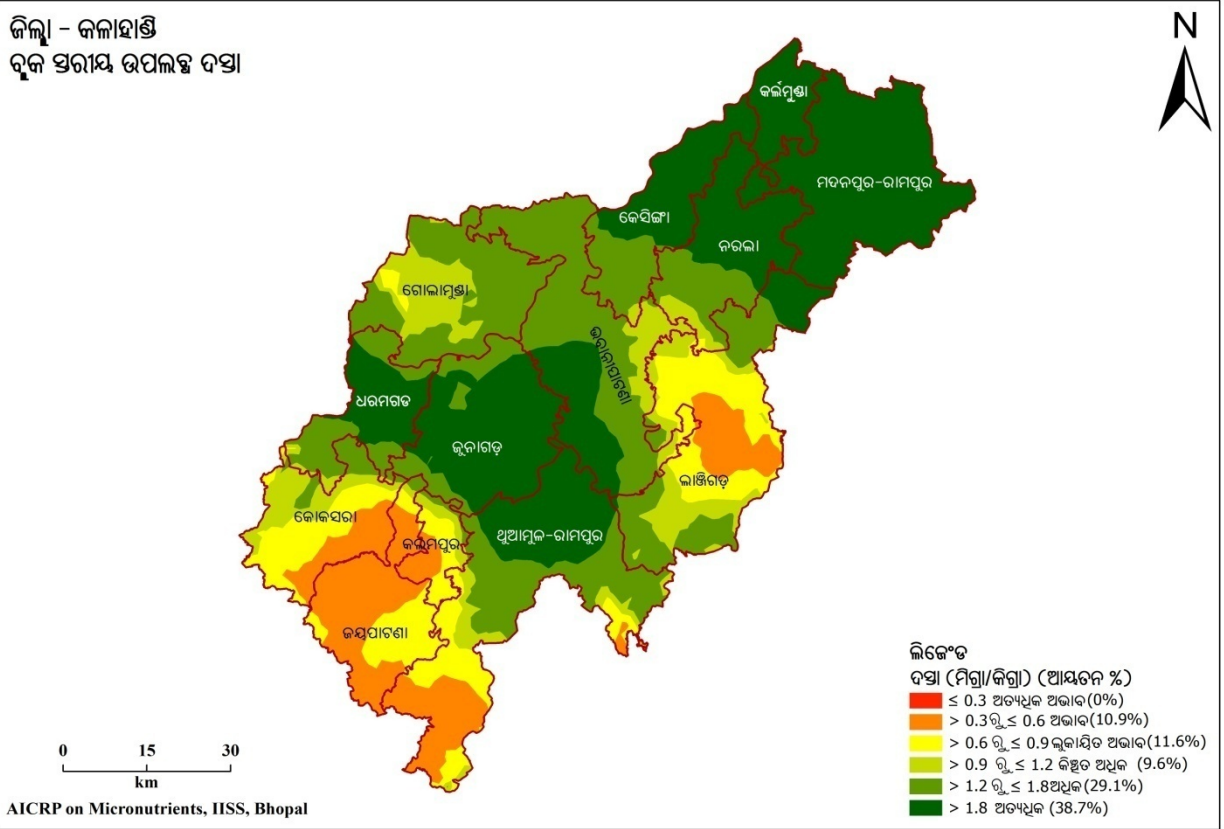

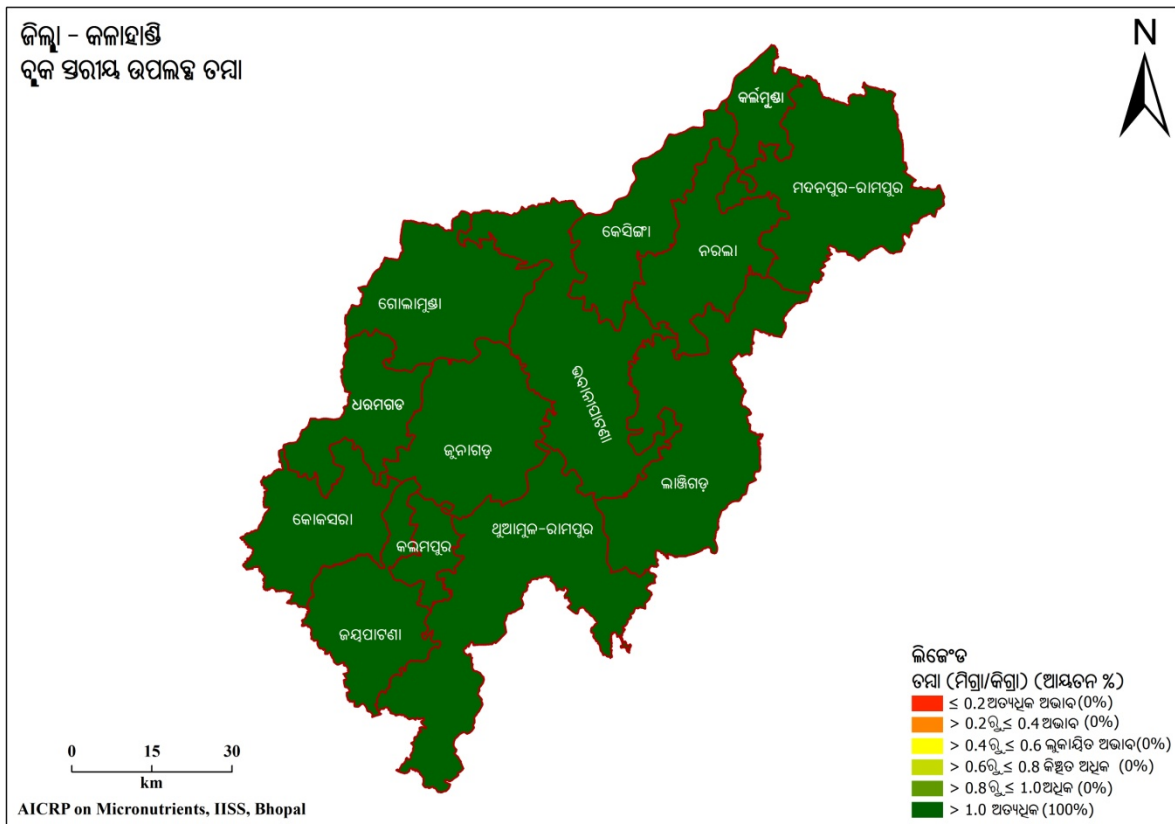
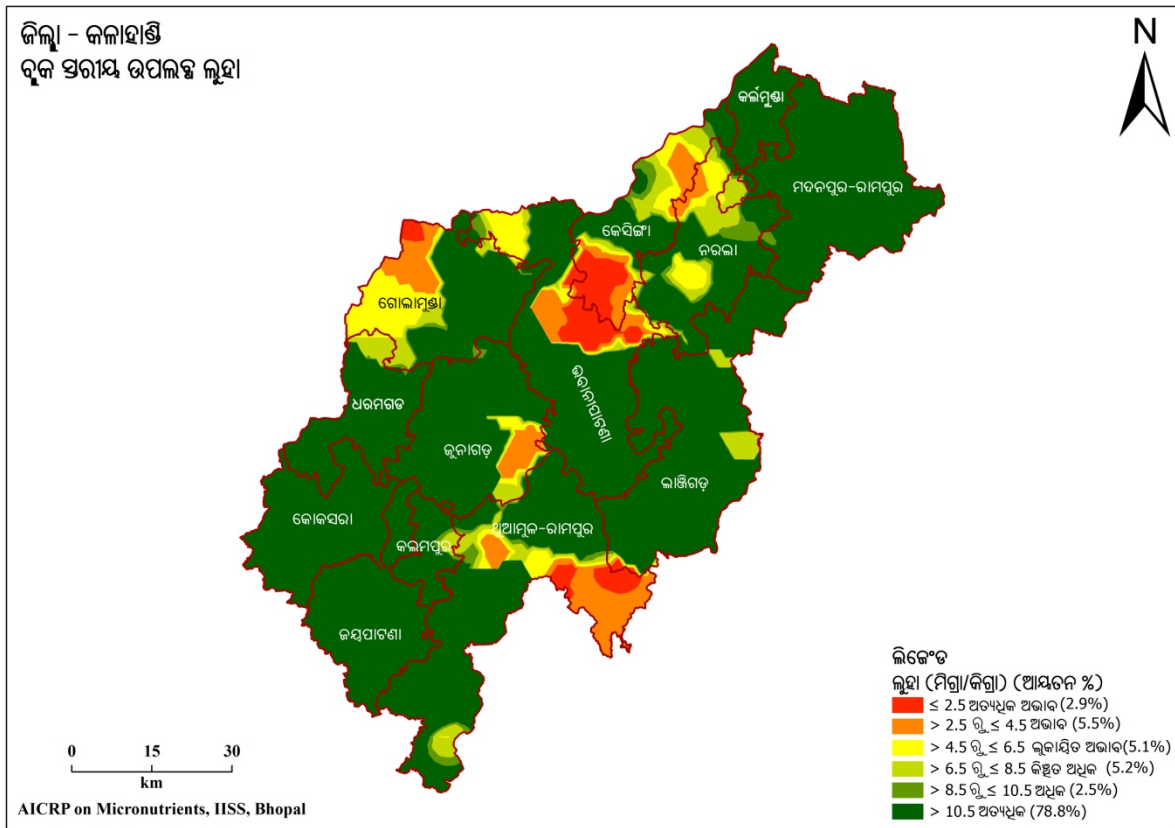

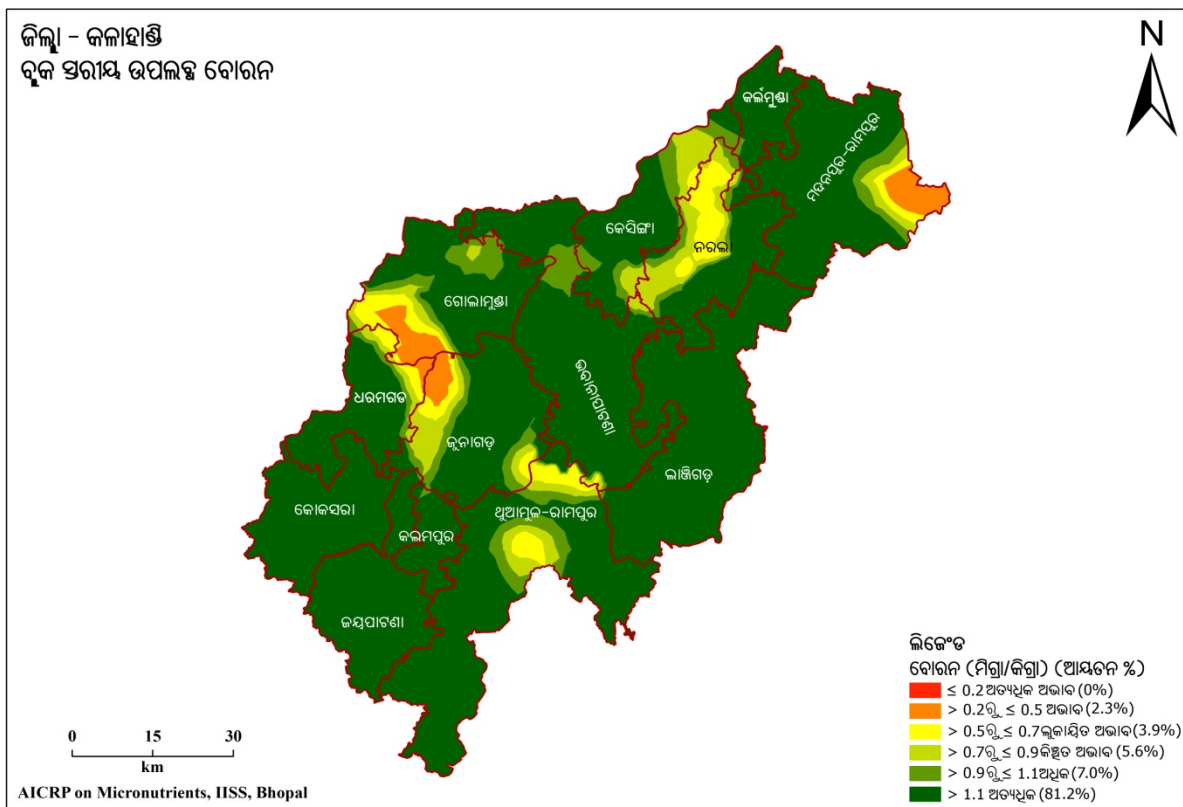
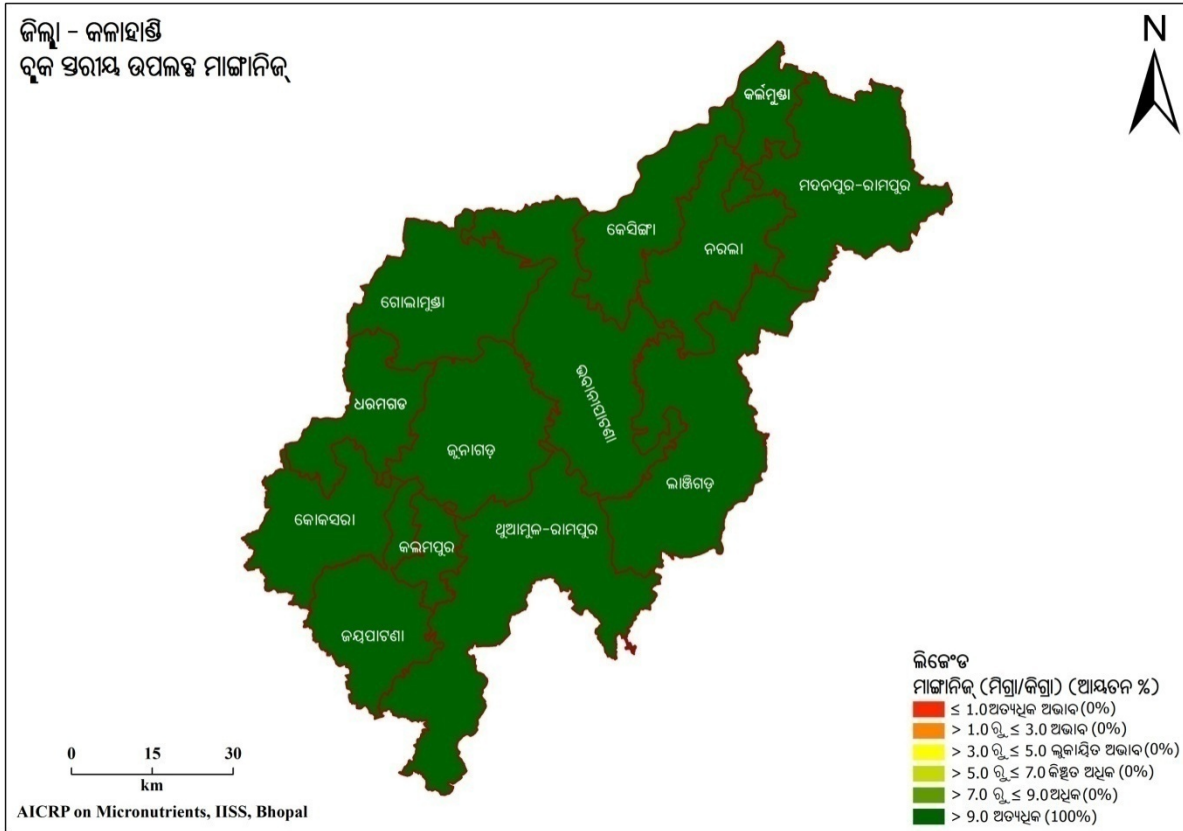

ସାରଣୀ 4.29. କଳାହାଣ୍ଡି ଜିଲ୍ଲାର ମୃତ୍ତିକାର ପ୍ରକାର ଏବଂ ପ୍ରମୁଖ ଫସଲ ପର୍ଯ୍ୟାୟ

ରାଜ୍ୟ	: ଓଡ଼ିଶା	ଜିଲ୍ଲା	: କଳାହାଣ୍ଡି
ମାଟି ପ୍ରକାର	: ଲାଲ୍ ଦୋରସା ମାଟି	ଫସଲ ପର୍ଯ୍ୟାୟ	: ଧାନ-କୋଳଥ ଧାନ-ମୁଗ ଧାନ-ପନିପରିବା

ସାରଣୀ 4.30. କଳାହାଣ୍ଡି ଜିଲ୍ଲାର ବୃକ୍ଷରାୟ ମୃତ୍ତିକାରେ ଅଣୁ ଓ ଗୌଣ ପୋଷକତତ୍ତ୍ୱର ଅବସ୍ଥିତି (% କ୍ଷେତ୍ରଫଳ)

ବୃକ୍ଷ	ଅତ୍ୟଧିକ ଅଭାବ	ଅଭାବ	ଲୁକାୟିତ ଅଭାବ	କିଛିତ ଅଧିକ	ଅଧିକ	ଅତ୍ୟଧିକ
ଗଛକ						
ଭବାନାପାଟଣା	-	45.3	9.5	15.5	21.1	8.6
ଧର୍ମଗଡ଼	-	17.2	13.6	15.4	18.5	35.3
ଗୋଲାମୁଣ୍ଡା	-	64.3	12.2	23.5	-	-
ଜୟପାଟଣା	-	-	-	-	-	100
ଜୁନାଗଡ଼	-	20.5	8.9	13.0	12.5	45.0
କଲମପୁର	-	-	-	-	-	100
କର୍ଲାମୁଣ୍ଡା	-	7.7	21.7	52.6	18.0	-
କେସିଙ୍ଗା	-	92.7	7.3	-	-	-
କୋକସରା	-	-	-	-	-	100
ଲାଞ୍ଜିଗଡ଼	-	-	-	0.4	5.9	93.6
ମଦନପୁର-ରାମପୁର	-	57.7	9.2	14.2	14.2	4.7
ନରଲା	-	64.2	8.2	11.4	9.3	6.9
ଥୁଆମୁଳ-ରାମପୁର	-	-	-	4.7	4.9	90.4
ଦଣ୍ଡା						
ଭବାନାପାଟଣା	-	0.1	2.0	11.0	61.6	25.5
ଧର୍ମଗଡ଼	-	-	0.1	4.5	43.6	51.8
ଗୋଲାମୁଣ୍ଡା	-	-	2.4	29.6	67.9	0.1
ଜୟପାଟଣା	-	-	67.3	30.4	0.8	1.5
ଜୁନାଗଡ଼	-	-	-	0.2	18.8	81.1
କଲମପୁର	-	29.7	42.2	18.0	10.1	-
କର୍ଲାମୁଣ୍ଡା	-	-	-	-	-	100
କେସିଙ୍ଗା	-	-	-	1.5	34.0	64.5
କୋକସରା	-	25.2	38.2	25.2	11.3	0.1
ଲାଞ୍ଜିଗଡ଼	-	15.8	30.3	17.8	27.5	8.6
ମଦନପୁର-ରାମପୁର	-	-	-	-	-	100
ନରଲା	-	-	0.9	7.0	31.3	60.8

ଧୂଆମୁକ-ରାମପୁର	-	17.6	15.6	7.0	30.1	29.7
ଲୁହା						
ଭବାନୀପାଟଣା	8.9	7.1	7.9	3.4	1.9	70.8
ଧର୍ମଗଡ଼	-	-	1.5	7.2	0.6	90.7
ଗୋଲାମୁଣ୍ଡା	2.3	11.7	21.8	7.6	3.0	53.7
ଜୟପାଟଣା	-	-	-	-	-	100
ଜୁନାଗଡ଼	-	7.2	3.2	4.2	1.2	84.2
କଲମପୁର	-	-	-	7.0	4.3	88.8
କର୍ଳାମୁଣ୍ଡା	-	-	-	0.1	0.4	99.5
କେସିଙ୍ଗା	16.5	15.8	11.9	14.0	7.0	34.8
କୋକସରା	-	-	-	-	-	100
ଲାଞ୍ଜିଗଡ଼	0.5	0.2	0.3	4.4	0.6	94.0
ମଦନପୁର-ରାମପୁର	-	-	0.3	2.3	0.9	96.6
ନରଲା	-	4.2	11.0	14.0	9.7	61.1
ଧୂଆମୁକ-ରାମପୁର	4.6	13.5	3.6	6.0	4.0	68.3
ତମ୍ବା						
ଭବାନୀପାଟଣା	-	-	-	-	-	100
ଧର୍ମଗଡ଼	-	-	-	-	-	100
ଗୋଲାମୁଣ୍ଡା	-	-	-	-	-	100
ଜୟପାଟଣା	-	-	-	-	-	100
ଜୁନାଗଡ଼	-	-	-	-	-	100
କଲମପୁର	-	-	-	-	-	100
କର୍ଳାମୁଣ୍ଡା	-	-	-	-	-	100
କେସିଙ୍ଗା	-	-	-	-	-	100
କୋକସରା	-	-	-	-	-	100
ଲାଞ୍ଜିଗଡ଼	-	-	-	-	-	100
ମଦନପୁର-ରାମପୁର	-	-	-	-	-	100
ନରଲା	-	-	-	-	-	100
ଧୂଆମୁକ-ରାମପୁର	-	-	-	-	-	100
ମାଙ୍ଗାନିଜ୍						
ଭବାନୀପାଟଣା	-	-	-	-	-	100
ଧର୍ମଗଡ଼	-	-	-	-	-	100
ଗୋଲାମୁଣ୍ଡା	-	-	-	-	-	100
ଜୟପାଟଣା	-	-	-	-	-	100
ଜୁନାଗଡ଼	-	-	-	-	-	100
କଲମପୁର	-	-	-	-	-	100

କର୍ଳାମୁଣ୍ଡା	-	-	-	-	-	100
କେସିଙ୍ଗା	-	-	-	-	-	100
କୋକସରା	-	-	-	-	-	100
ଲାଞ୍ଜିଗଡ଼	-	-	-	-	-	100
ମଦନପୁର-ରାମପୁର	-	-	-	-	-	100
ନରଲା	-	-	-	-	-	100
ଧୁଆମୁଳ-ରାମପୁର	-	-	-	-	-	100
	ବୋରନ୍					
ଭବାନୀପାଟଣା	-	-	0.3	1.2	6.4	92.1
ଧର୍ମଗଡ଼	-	3.2	7.0	6.3	6.1	77.5
ଗୋଲାମୁଣ୍ଡା	-	9.8	9.2	6.4	15.1	59.5
ଜୟପାଟଣା	-	-	-	-	0.2	99.8
ଜୁନାଗଡ଼	-	5.6	5.4	12.2	11.0	65.8
କଲମପୁର	-	-	-	-	1.3	98.7
କର୍ଳାମୁଣ୍ଡା	-	-	-	-	2.0	98.0
କେସିଙ୍ଗା	-	-	1.6	15.9	17.1	65.3
କୋକସରା	-	-	-	-	-	100
ଲାଞ୍ଜିଗଡ଼	-	-	-	-	0.1	99.8
ମଦନପୁର-ରାମପୁର	-	8.0	3.0	4.5	7.0	77.5
ନରଲା	-	-	17.5	21.2	9.7	51.5
ଧୁଆମୁଳ-ରାମପୁର	-	-	5.3	6.3	8.9	79.5

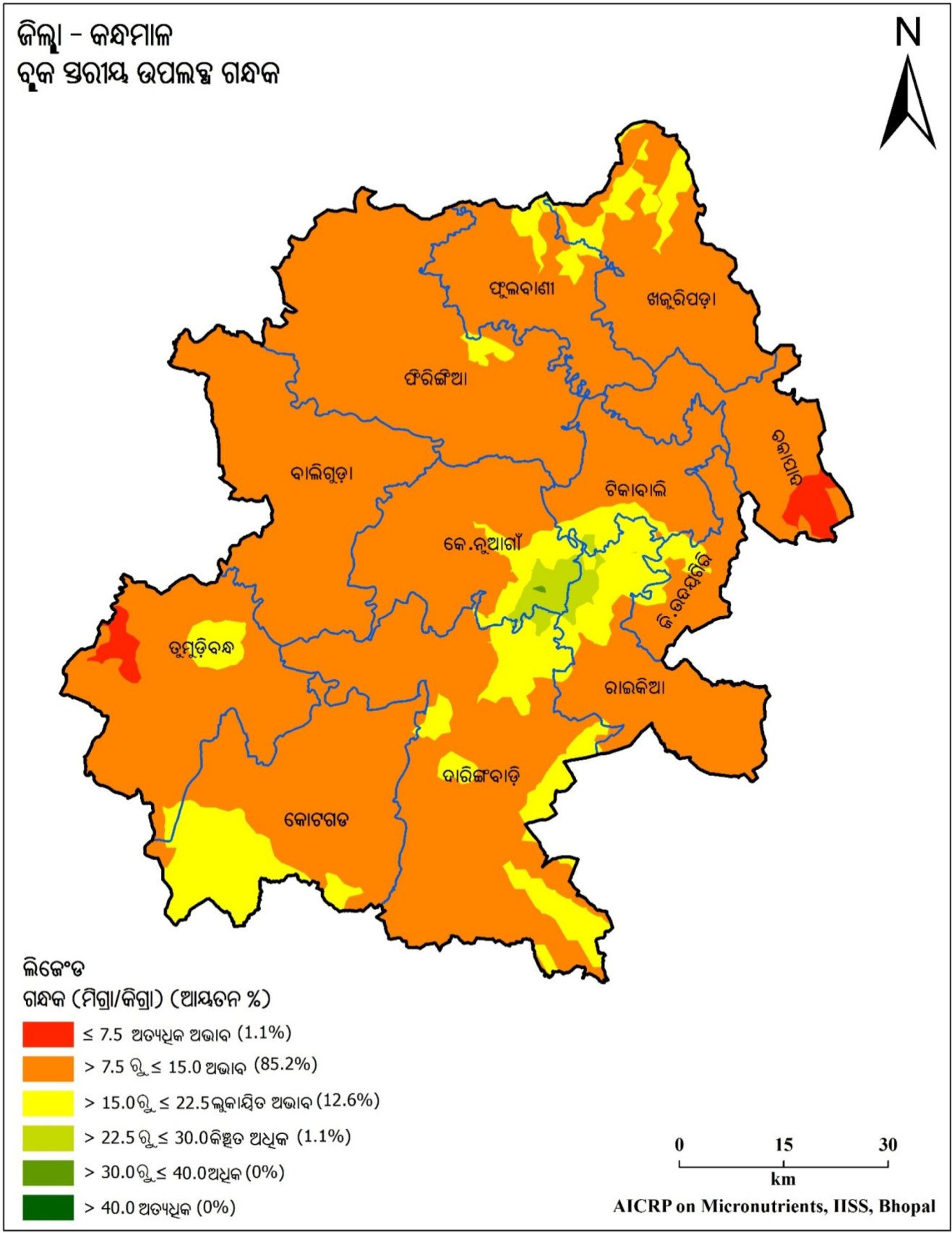

ଜିଲ୍ଲା - କନ୍ଧମାଳ
 ବୃକ୍ଷ ସରୀୟ ଉପଲବ୍ଧ ଦସ୍ତା

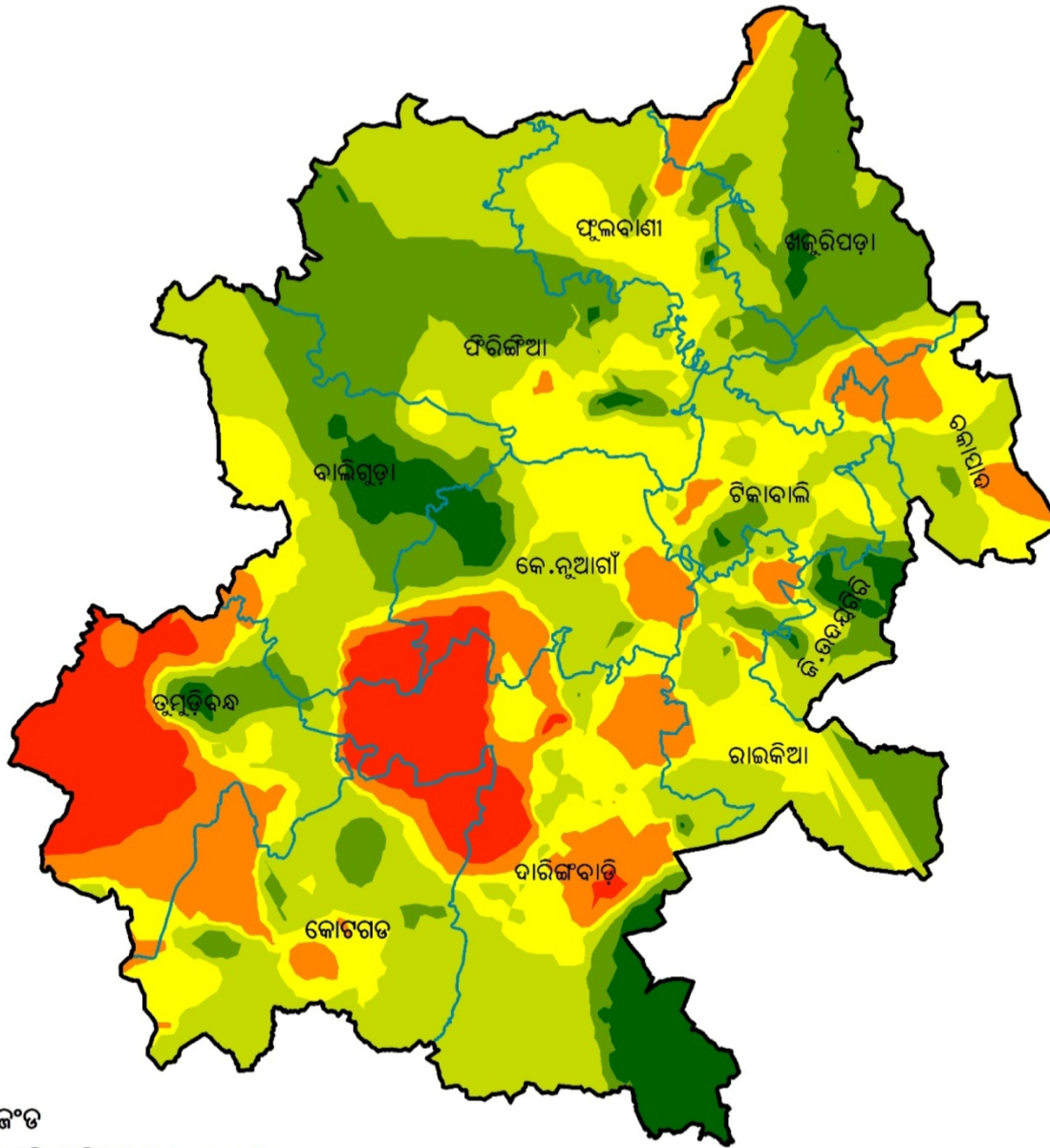

ଲିଜେଣ୍ଡ

ଦସ୍ତା (ମିଗ୍ରା/କିଗ୍ରା) (ଆୟତନ %)

- ≤ 0.3 ଅତ୍ୟଧିକ ଅଭାବ (8.3%)
- > 0.3 ରୁ ≤ 0.6 ଅଭାବ (11.3%)
- > 0.6 ରୁ ≤ 0.9 ଲୁକାୟିତ ଅଭାବ (21.1%)
- > 0.9 ରୁ ≤ 1.2 କିଛିତ ଅଧିକ (35.6%)
- > 1.2 ରୁ ≤ 1.8 ଅଧିକ (18.8%)
- > 1.8 ଅତ୍ୟଧିକ (4.9%)

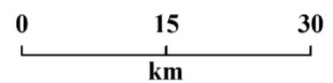

AICRP on Micronutrients, IISS, Bhopal

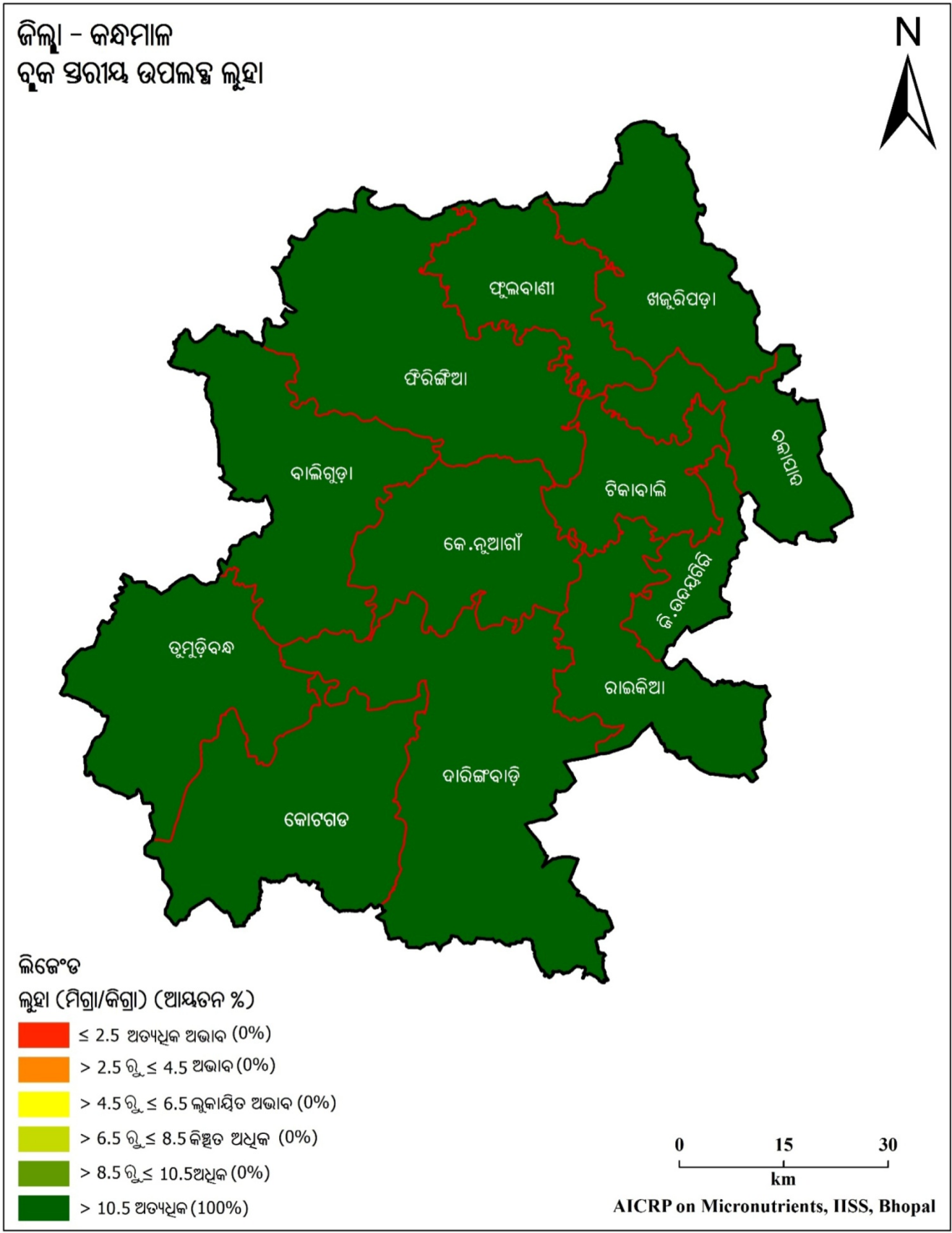

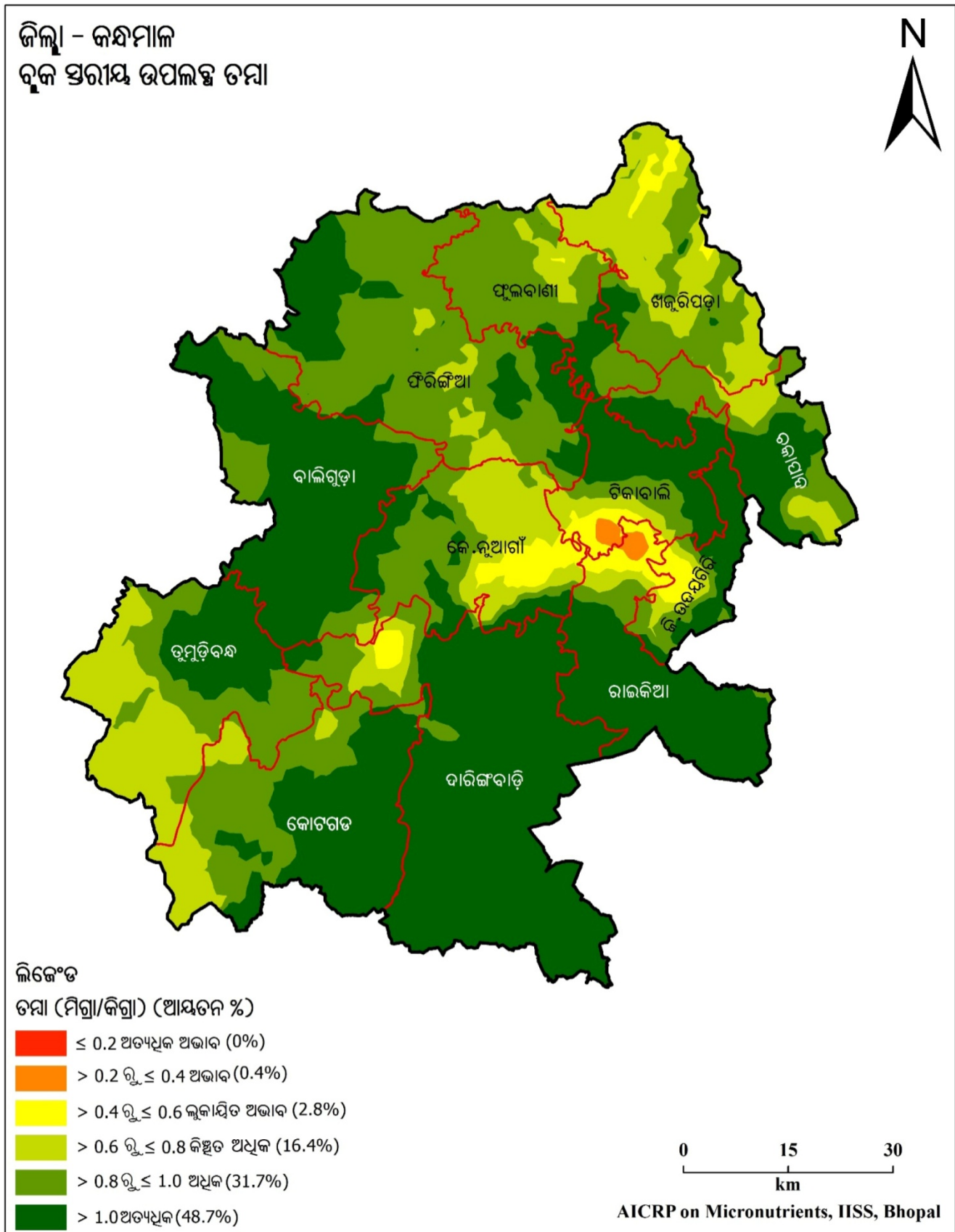

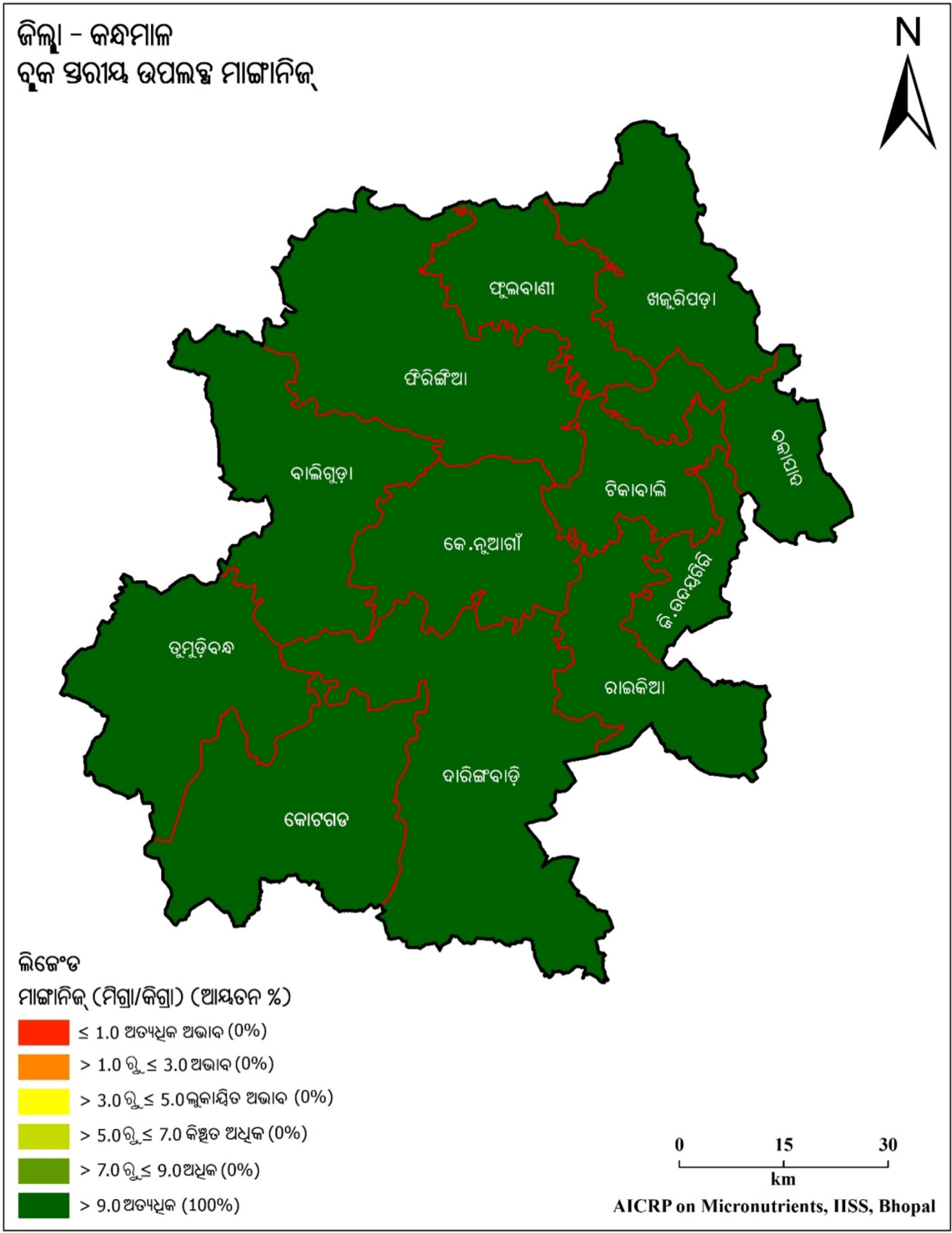

ଜିଲ୍ଲା - କନ୍ଧମାଳ
 ବୃକ୍ଷ ସରୀୟ ଉପଲକ୍ଷ୍ମ ବୋରନ

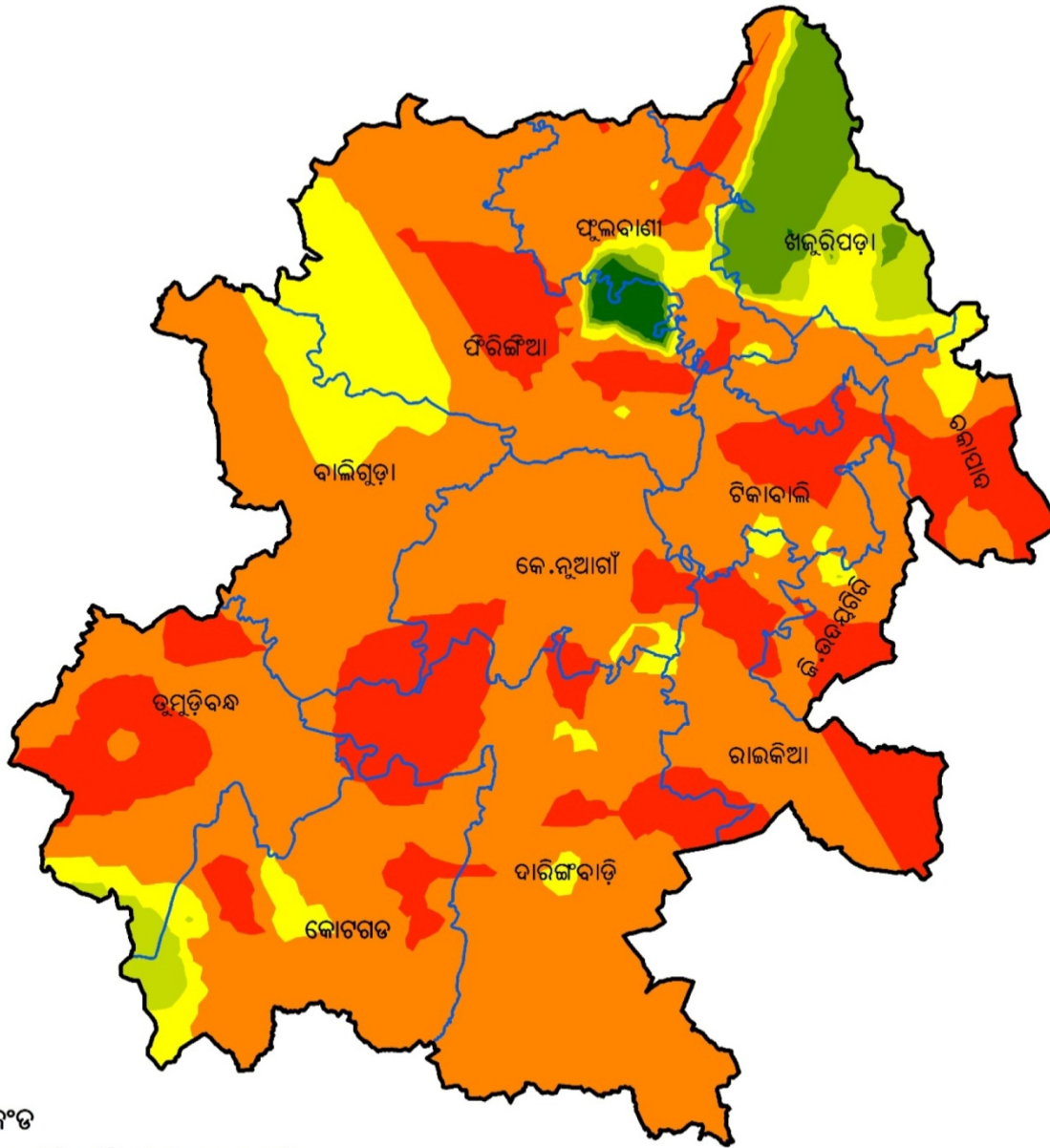

ଲିଜେଣ୍ଡ

ବୋରନ (ମିଗ୍ରା/କିଗ୍ରା) (ଆୟତନ %)

- ≤ 0.2 ଅତ୍ୟଧିକ ଅଭାବ (19.5%)
- > 0.2 ରୁ ≤ 0.5 ଅଭାବ (63.7%)
- > 0.5 ରୁ ≤ 0.7 ଲୁକାୟିତ ଅଭାବ (10.0%)
- > 0.7 ରୁ ≤ 0.9 କିଛିତ ଅଧିକ (2.9%)
- > 0.9 ରୁ ≤ 1.1 ଅଧିକ (3.2%)
- > 1.1 ଅତ୍ୟଧିକ (0.7%)

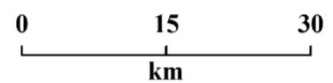

AICRP on Micronutrients, IISS, Bhopal

ସାରଣୀ 4.31. କନ୍ଧମାଳ ଜିଲ୍ଲାର ମୃତ୍ତିକାର ପ୍ରକାର ଏବଂ ପ୍ରମୁଖ ଫସଲ ପର୍ଯ୍ୟାୟ

ରାଜ୍ୟ	:	ଓଡ଼ିଶା	:	ଜିଲ୍ଲା	:	କନ୍ଧମାଳ
ମୃତ୍ତିକା ପ୍ରକାର	:	ମାଙ୍କଡ଼ା ପଥର ମାଟି	:	ଫସଲ ପର୍ଯ୍ୟାୟ	:	ଧାନ - ମୁଗ ଧାନ - କୋଳଥ ଧାନ - ସୋରିଷ

ସାରଣୀ 4.32. କନ୍ଧମାଳ ଜିଲ୍ଲାର ବୃକ୍ଷରାୟ ମୃତ୍ତିକାରେ ଅଣୁ ଓ ଗୌଣ ପୋଷକତତ୍ତ୍ୱର ଅବସ୍ଥିତି (% କ୍ଷେତ୍ରଫଳ)

ବୃକ୍ଷ	ଅତ୍ୟଧିକ ଅଭାବ	ଅଭାବ	ଲୁକ୍ଷ୍ମିତ ଅଭାବ	କିଛିତ ଅଧିକ	ଅଧିକ	ଅତ୍ୟଧିକ
ଗଛକ						
ବାଲିଗୁଡ଼ା	-	100	-	-	-	-
ଚକାପାଦ	11.7	88.3	-	-	-	-
ଦାରିଙ୍ଗବାଡ଼ି	-	78.5	20.7	0.8	-	-
ଜି.ଉଦୟଗିରି	-	82.9	17.1	-	-	-
କେ ନୂଆଗାଁ	-	79.0	12.3	8.5	0.2	-
ଖଜୁରାପଡ଼ା	-	84.7	15.3	-	-	-
କୋଟଗଡ଼	-	73.3	26.7	-	-	-
ଫିରିଙ୍ଗିଆ	-	98.3	1.7	-	-	-
ଫୁଲବାଣୀ	-	89.8	10.2	-	-	-
ରାଇକିଆ	-	70.8	24.3	4.8	-	-
ଟିକାବାଲି	-	84.8	14.1	1.1	-	-
ତୁମୁଡ଼ିବନ୍ଧ	4.8	87.7	7.6	-	-	-
ଦସ୍ତା						
ବାଲିଗୁଡ଼ା	5.6	3.2	14.9	40.3	26.4	9.7
ଚକାପାଦ	-	20.6	31.5	41.0	6.9	-
ଦାରିଙ୍ଗବାଡ଼ି	17.0	16.4	19.8	28.5	3.6	14.7
ଜି.ଉଦୟଗିରି	-	1.0	13.7	42.3	26.6	16.3
କେ ନୂଆଗାଁ	5.1	17.5	32.6	27.3	9.7	7.8
ଖଜୁରାପଡ଼ା	-	7.1	4.1	30.4	55.8	2.6
କୋଟଗଡ଼	7.5	17.8	19.9	48.3	6.5	-
ଫିରିଙ୍ଗିଆ	-	0.4	16.8	40.2	41.9	0.8
ଫୁଲବାଣୀ	-	2.0	35.1	47.7	14.8	0.3

ରାଇକିଆ	-	6.9	34.6	41.6	16.9	-
ଟିକାବାଲି	-	8.1	39.4	40.9	11.0	0.6
ତୁମୁଡ଼ିବନ୍ଧ	39.7	25.4	11.9	14.4	7.2	1.4
କୁହା						
ବାଲିଗୁଡ଼ା	-	-	-	-	-	100
ଚକାପାଦ	-	-	-	-	-	100
ଦାରିଙ୍ଗବାଡ଼ି	-	-	-	-	-	100
ଜି.ଉଦୟଗିରି	-	-	-	-	-	100
କେ ନୂଆଗାଁ	-	-	-	-	-	100
ଖଜୁରାପଡ଼ା	-	-	-	-	-	100
କୋଟଗଡ଼	-	-	-	-	-	100
ଫିରିଙ୍ଗିଆ	-	-	-	-	-	100
ଫୁଲବାଣୀ	-	-	-	-	-	100
ରାଇକିଆ	-	-	-	-	-	100
ଟିକାବାଲି	-	-	-	-	-	100
ତୁମୁଡ଼ିବନ୍ଧ	-	-	-	-	-	100
ତମ୍ବା						
ବାଲିଗୁଡ଼ା	-	-	-	0.9	19.8	79.3
ଚକାପାଦ	-	-	-	14.5	39.2	46.3
ଦାରିଙ୍ଗବାଡ଼ି	-	-	1.5	3.7	8.4	86.4
ଜି.ଉଦୟଗିରି	-	-	14.2	11.5	22.5	51.8
କେ ନୂଆଗାଁ	-	-	11.5	33.2	32.1	23.2
ଖଜୁରାପଡ଼ା	-	-	4.6	56.2	34.4	4.9
କୋଟଗଡ଼	-	-	-	14.1	33.9	52.0
ଫିରିଙ୍ଗିଆ	-	-	-	6.4	64.1	29.5
ଫୁଲବାଣୀ	-	-	0.2	13.4	73.6	12.8
ରାଇକିଆ	-	2.3	8.3	4.1	6.9	78.3
ଟିକାବାଲି	-	3.5	9.6	13.1	19.7	54.1
ତୁମୁଡ଼ିବନ୍ଧ	-	-	-	41.5	31.8	26.7
ମାଙ୍ଗାନିକ୍						
ବାଲିଗୁଡ଼ା	-	-	-	-	-	100

ଚକାପାଦ	-	-	-	-	-	100
ଦାରିଙ୍ଗବାଡ଼ି	-	-	-	-	-	100
ଜି.ଉଦୟଗିରି	-	-	-	-	-	100
କେ ନୂଆଗାଁ	-	-	-	-	-	100
ଖଜୁରୀପଡ଼ା	-	-	-	-	-	100
କୋଟଗଡ଼	-	-	-	-	-	100
ଫିରିଙ୍ଗିଆ	-	-	-	-	-	100
ଫୁଲବାଣୀ	-	-	-	-	-	100
ରାଇକିଆ	-	-	-	-	-	100
ଟିକାବାଲି	-	-	-	-	-	100
ତୁମୁଡ଼ିବନ୍ଧ	-	-	-	-	-	100

ବୋରନ

ବାଲିଗୁଡ଼ା	6.1	75.7	18.2	-	-	-
ଚକାପାଦ	39.8	49.0	11.1	0.1	-	-
ଦାରିଙ୍ଗବାଡ଼ି	20.7	77.1	2.1	-	-	-
ଜି.ଉଦୟଗିରି	27.4	67.9	4.6	0.1	-	-
କେ ନୂଆଗାଁ	14.4	83.4	2.2	-	-	-
ଖଜୁରୀପଡ଼ା	4.3	16.6	16.6	23.0	39.4	-
କୋଟଗଡ଼	13.0	72.0	10.8	4.3	-	-
ଫିରିଙ୍ଗିଆ	18.2	52.6	24.2	0.7	0.9	3.4
ଫୁଲବାଣୀ	9.3	71.9	9.9	4.1	2.2	2.7
ରାଇକିଆ	38.4	59.2	2.5	-	-	-
ଟିକାବାଲି	31.8	65.4	2.8	-	-	-
ତୁମୁଡ଼ିବନ୍ଧ	30.8	60.9	5.0	3.3	-	-

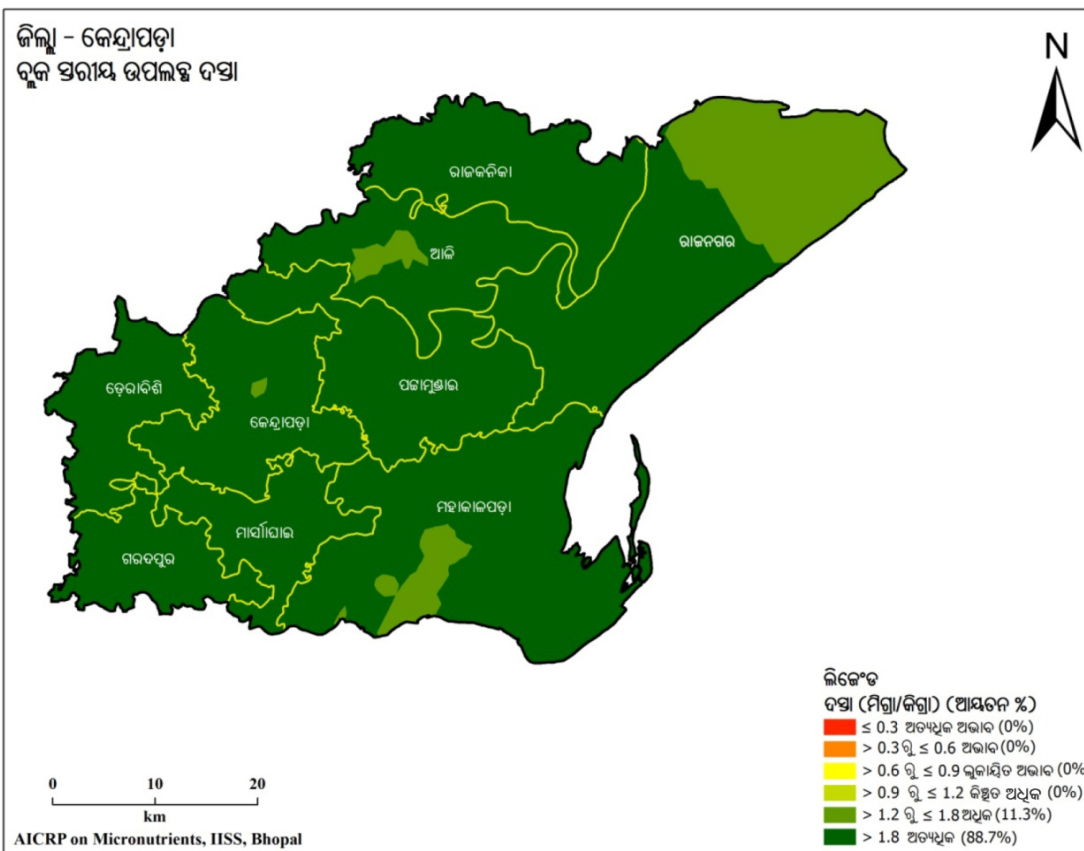
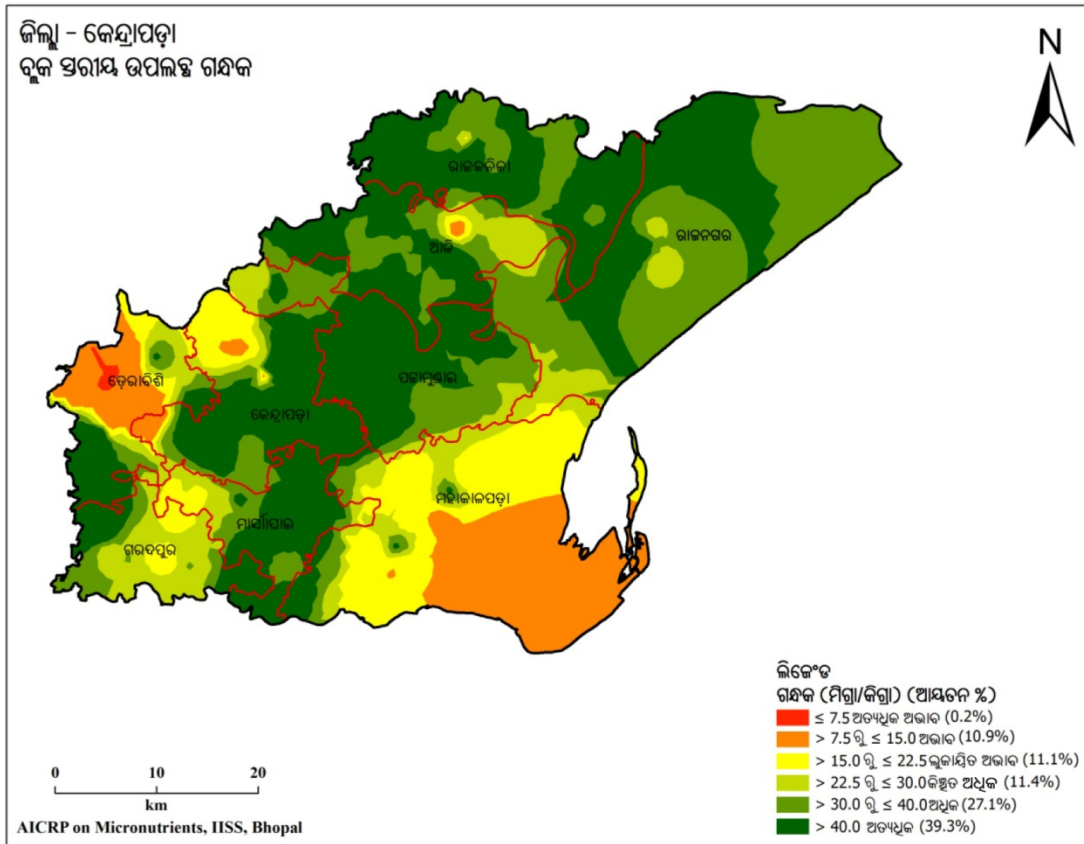

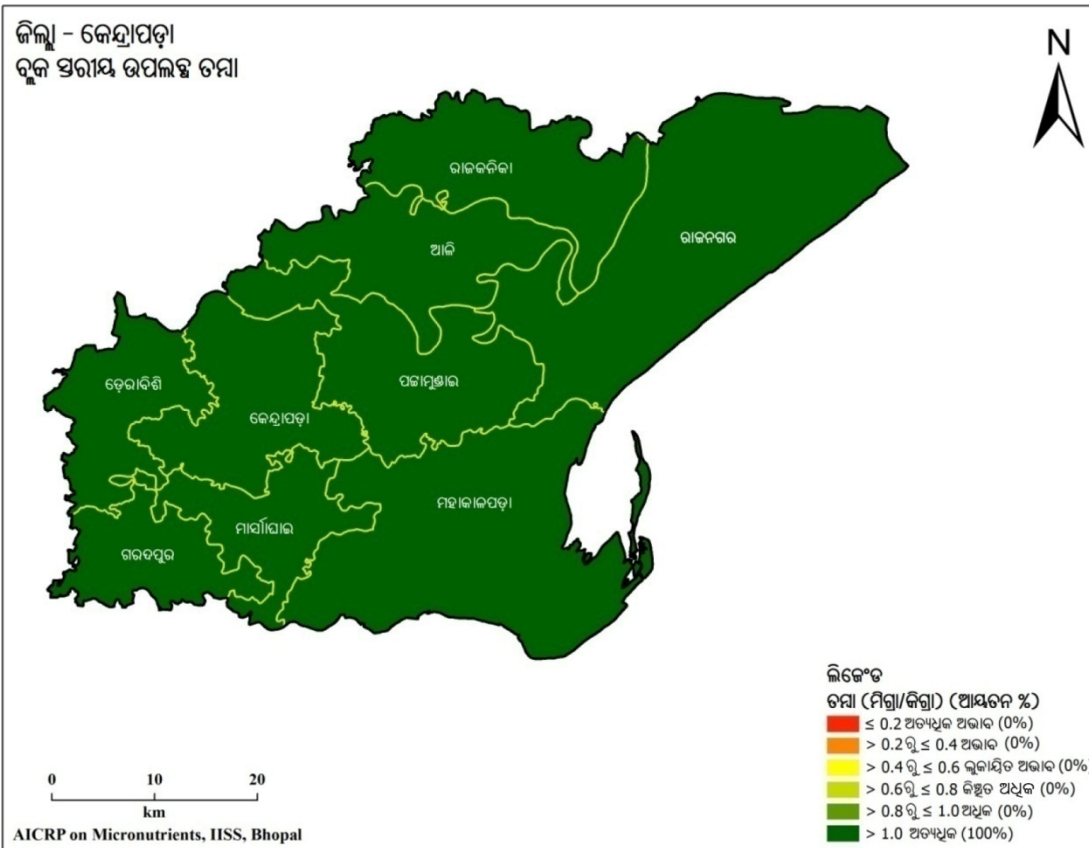
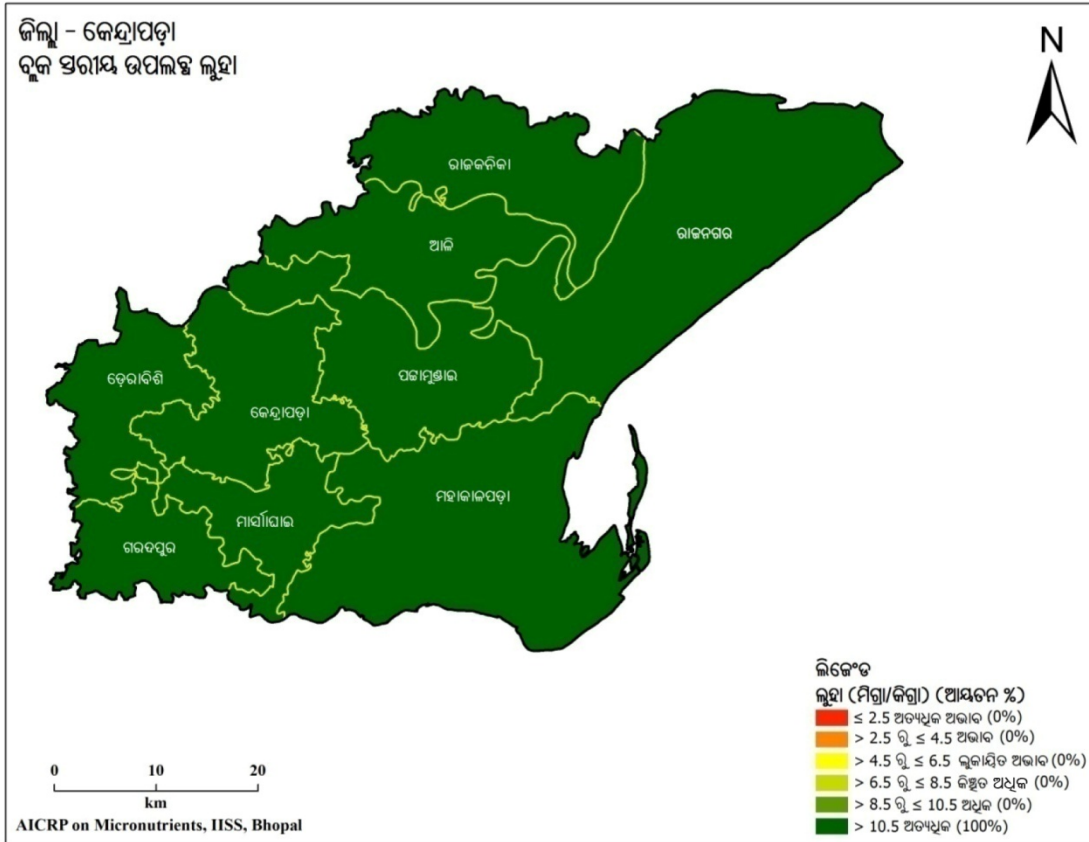

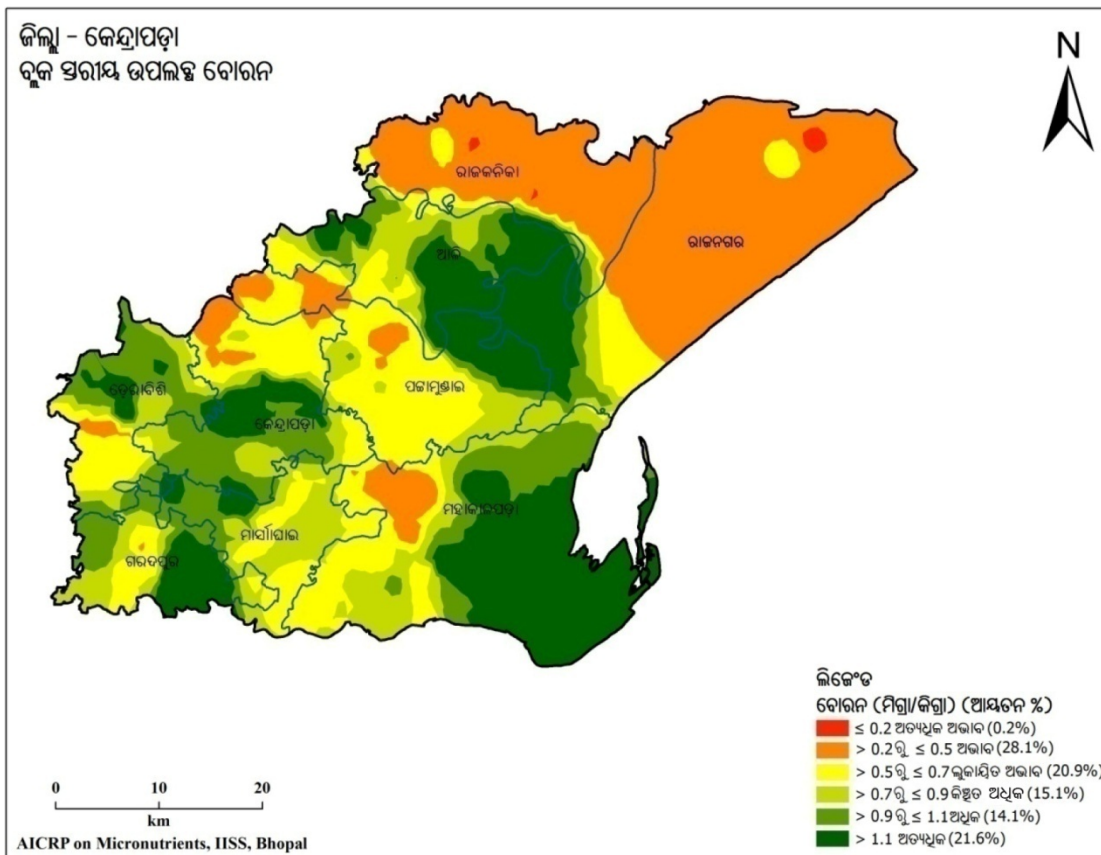
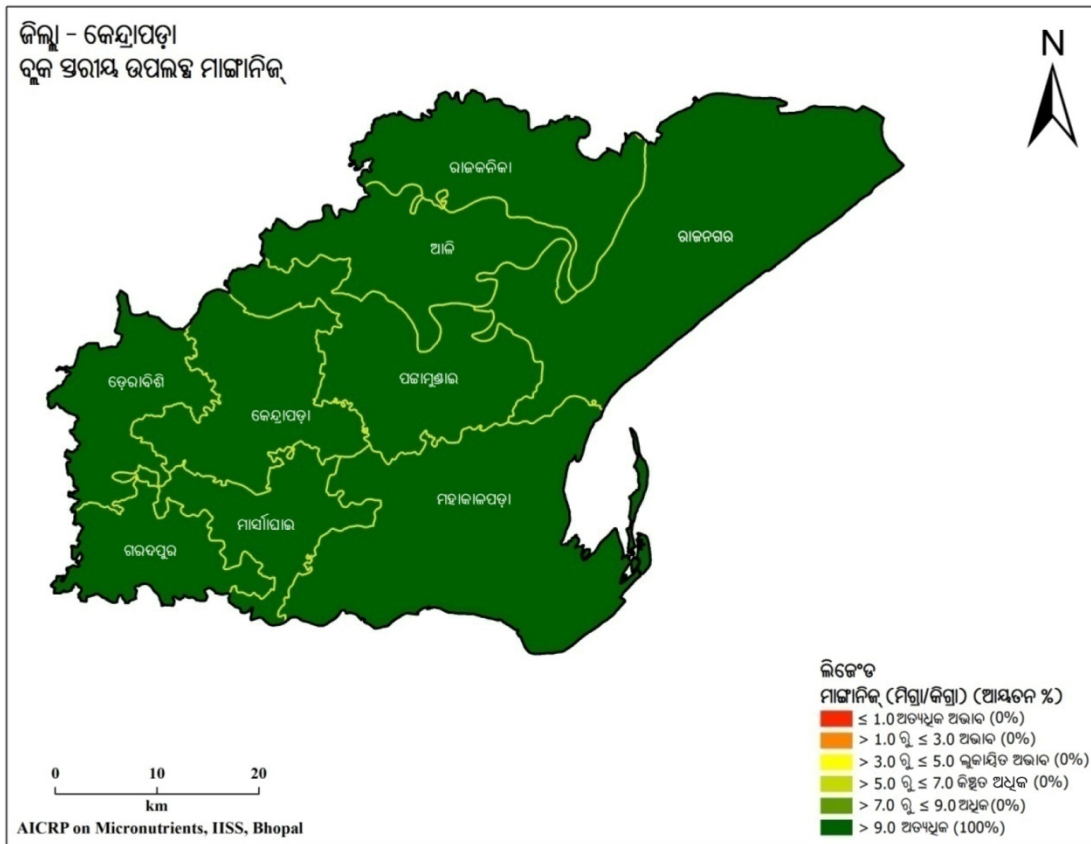

ସାରଣୀ 4.33. କେନ୍ଦ୍ରାପଡ଼ା ଜିଲ୍ଲାର ମୃତ୍ତିକାର ପ୍ରକାର ଏବଂ ପ୍ରମୁଖ ଫସଲ ପର୍ଯ୍ୟାୟ

ରାଜ୍ୟ	:	ଓଡ଼ିଶା	:	ଜିଲ୍ଲା	:	କେନ୍ଦ୍ରାପଡ଼ା
ମୃତ୍ତିକା	:	ତ୍ରିକୋଣ ଭୂମିସ୍ଥ ପତ୍ତୁ	:	ଫସଲ ପର୍ଯ୍ୟାୟ	:	ଧାନ - ଧାନ
ପ୍ରକାର	:	ମାଟି	:		:	ଧାନ - ପରିବା
						ଧାନ - ମୁଗ

ସାରଣୀ 4.34. କେନ୍ଦ୍ରାପଡ଼ା ଜିଲ୍ଲାର ବୃକ୍ଷରାୟ ମୃତ୍ତିକାରେ ଅଣୁ ଓ ଗୌଣ ପୋଷକତତ୍ତ୍ୱର ଅବସ୍ଥିତି (% କ୍ଷେତ୍ରଫଳ)

ବୃକ୍ଷ	ଅତ୍ୟଧିକ ଅଭାବ	ଅଭାବ	ଲୁକ୍ଷ୍ମିତ ଅଭାବ	କିଛିତ ଅଧିକ	ଅଧିକ	ଅତ୍ୟଧିକ
ଗନ୍ଧକ						
ଆଳି	-	0.8	1.5	13.8	28.6	55.2
ଡେରାବିଶ	2.7	33.9	12.3	15.2	10.4	25.4
ଗରଦପୁର	-	-	10.5	44.4	20.2	24.8
କେନ୍ଦ୍ରାପଡ଼ା	-	-	3.1	5.2	24.1	65.6
ମହାକାଳପଡ଼ା	-	28.8	30.1	9.7	8.7	22.6
ମାର୍ଶାଘାଟ	-	0.8	2.8	9.1	48.7	38.6
ପଟାମୁଣ୍ଡାଇ	-	-	0.2	10.5	30.9	58.4
ରାଜକନିକା	-	-	-	0.9	27.2	71.9
ରାଜନଗର	-	-	-	-	-	-
ଦସ୍ତା						
ଆଳି	-	-	-	-	8.1	91.9
ଡେରାବିଶ	-	-	-	-	-	100
ଗରଦପୁର	-	-	-	-	-	100
କେନ୍ଦ୍ରାପଡ଼ା	-	-	-	-	1.2	98
ମହାକାଳପଡ଼ା	-	-	-	-	6.1	93.9
ମାର୍ଶାଘାଟ	-	-	-	-	30.7	69.3
ପଟାମୁଣ୍ଡାଇ	-	-	-	-	-	100
ରାଜକନିକା	-	-	-	-	-	100
ରାଜନଗର	-	-	-	-	-	-
ଲୁହା						
ଆଳି	-	-	-	-	-	100
ଡେରାବିଶ	-	-	-	-	-	100
ଗରଦପୁର	-	-	-	-	-	100
କେନ୍ଦ୍ରାପଡ଼ା	-	-	-	-	-	100
ମହାକାଳପଡ଼ା	-	-	-	-	-	100
ମାର୍ଶାଘାଟ	-	-	-	-	-	100

ପଞ୍ଜାମୁଖାଳ	-	-	-	-	-	100
ରାଜକନିକା	-	-	-	-	-	100
ରାଜନଗର	-	-	-	-	-	100
ତମ୍ବା						
ଆଳି	-	-	-	-	-	100
ଡେରାବିଶ	-	-	-	-	-	100
ଗରଦପୁର	-	-	-	-	-	100
କେନ୍ଦ୍ରାପଡ଼ା	-	-	-	-	-	100
ମହାକାଳପଡ଼ା	-	-	-	-	-	100
ମାର୍ଗାଘାଟ	-	-	-	-	-	100
ପଞ୍ଜାମୁଖାଳ	-	-	-	-	-	100
ରାଜକନିକା	-	-	-	-	-	100
ରାଜନଗର	-	-	-	-	-	100
ମାଙ୍ଗାଳିକ						
ଆଳି	-	-	-	-	-	100
ଡେରାବିଶ	-	-	-	-	-	100
ଗରଦପୁର	-	-	-	-	-	100
କେନ୍ଦ୍ରାପଡ଼ା	-	-	-	-	-	100
ମହାକାଳପଡ଼ା	-	-	-	-	-	100
ମାର୍ଗାଘାଟ	-	-	-	-	-	100
ପଞ୍ଜାମୁଖାଳ	-	-	-	-	-	100
ରାଜକନିକା	-	-	-	-	-	100
ରାଜନଗର	-	-	-	-	-	100
ବୋରନ						
ଆଳି	-	0.8	16.5	23.6	19.6	39.6
ଡେରାବିଶ	-	3.1	24.7	20.9	39.9	11.4
ଗରଦପୁର	-	0.2	18.8	27.9	24.6	28.5
କେନ୍ଦ୍ରାପଡ଼ା	-	9.6	28.9	5.6	45.3	8.6
ମହାକାଳପଡ଼ା	-	7.4	21.1	15.5	20.1	35.8
ମାର୍ଗାଘାଟ	0.6	55.2	12.9	12.6	6.8	11.9
ପଞ୍ଜାମୁଖାଳ	-	12.4	53.9	14.2	3.1	16.4
ରାଜକନିକା	0.5	83.0	9.6	3.5	2.2	1.2
ରାଜନଗର	-	-	-	-	-	-

ଜିଲ୍ଲା - କେନ୍ଦୁଝର

ବୃକ୍ଷ ସମାୟ ଉପଲବ୍ଧ ଗନ୍ଧକ

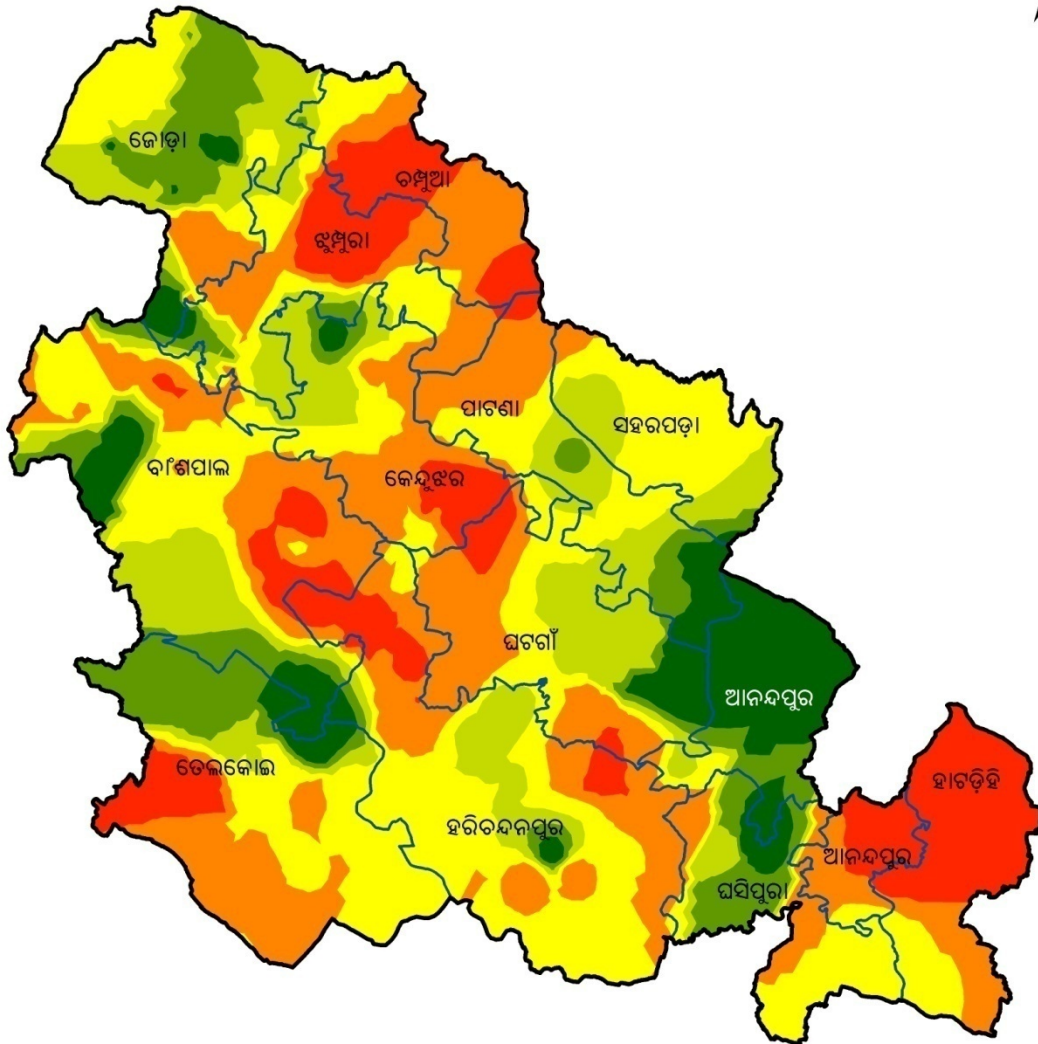

ଲିଙ୍ଗେତ

ଗନ୍ଧକ (ମିଗ୍ରା/କିଗ୍ରା) (ଆୟତନ %)

- ≤ 7.5 ଅତ୍ୟଧିକ ଅଭାବ (12.7%)
- > 7.5 ରୁ ≤ 15.0 ଅଭାବ (24.7%)
- > 15.0 ରୁ ≤ 22.5 ଲୁକ୍ଷିତ ଅଭାବ (29.2%)
- > 22.5 ରୁ ≤ 30.0 କିଛି ଅଧିକ (15.7%)
- > 30.0 ରୁ ≤ 40.0 ଅଧିକ (9.8%)
- > 40.0 ଅତ୍ୟଧିକ (7.9%)

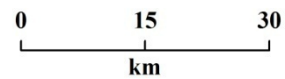

AICRP on Micronutrients, IISS, Bhopal

ଜିଲ୍ଲା - କେନ୍ଦୁଝର
ବୃକ୍ଷ ସରୀୟ ଉପଲକ୍ଷ୍ୟ ଦସ୍ତା

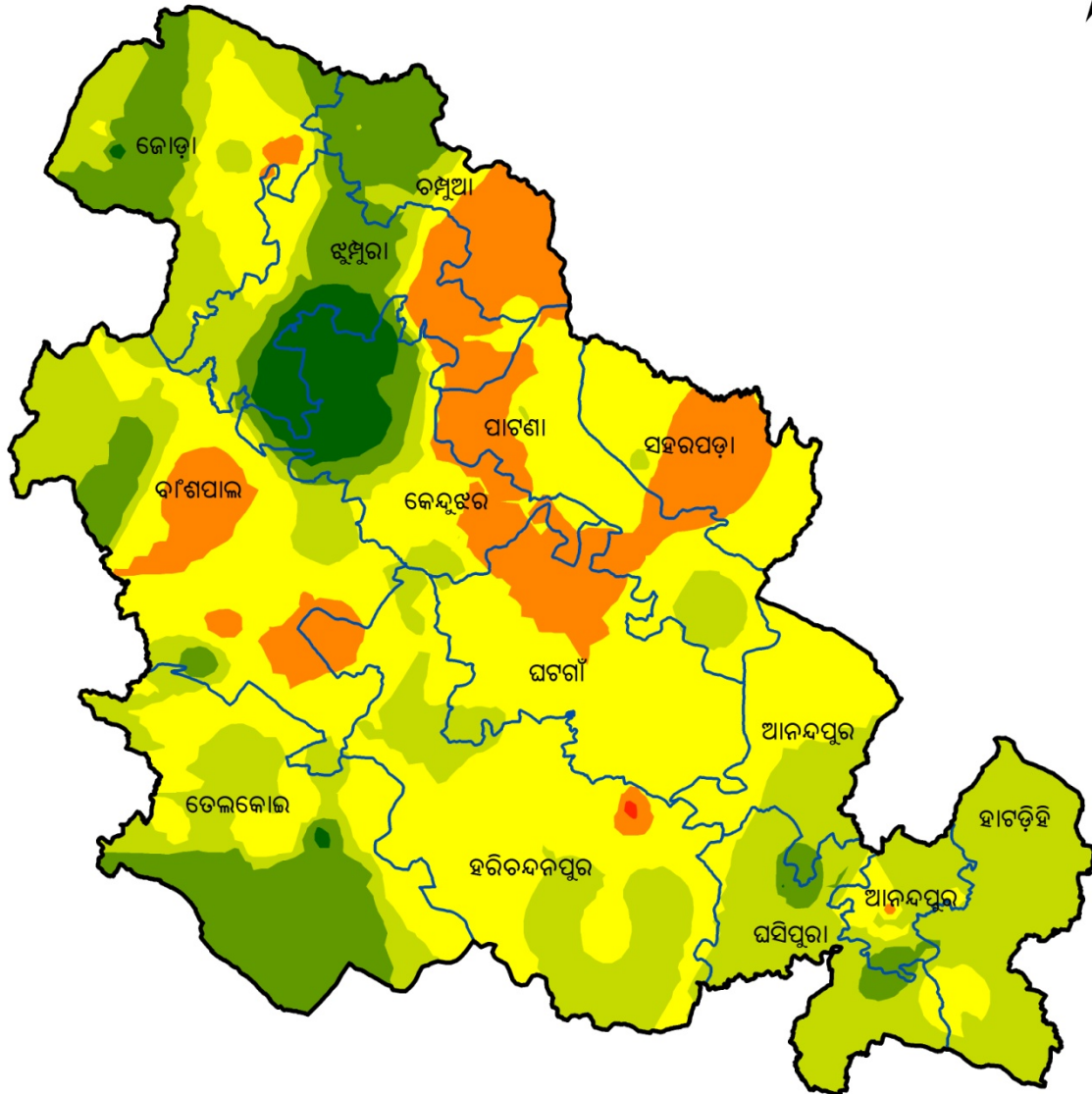

ଲିଜେଣ୍ଡ

ଦସ୍ତା (ମିଗ୍ରା/କିଗ୍ରା) (ଆୟତନ %)

- ≤ 0.3 ଅତ୍ୟଧିକ ଅଭାବ (0%)
- > 0.3 ରୁ ≤ 0.6 ଅଭାବ (12.6%)
- > 0.6 ରୁ ≤ 0.9 ଲୁକାୟିତ ଅଭାବ (41.3%)
- > 0.9 ରୁ ≤ 1.2 କିଛିତ ଅଧିକ (29.9%)
- > 1.2 ରୁ ≤ 1.8 ଅଧିକ (12.9%)
- > 1.8 ଅତ୍ୟଧିକ (3.1%)

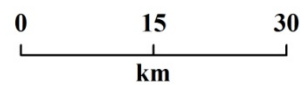

AICRP on Micronutrients, IISS, Bhopal

ଜିଲ୍ଲା - କେନ୍ଦୁଝର
ବୃକ୍ଷ ସରୀକ୍ଷା ଉପଲକ୍ଷ୍ୟ ଲୁହା



ଲିଜେଣ୍ଡ

ଲୁହା (ମିଗ୍ରା/କିଗ୍ରା) (ଆୟତନ %)

- ≤ 2.5 ଅତ୍ୟଧିକ ଅଭାବ (0%)
- > 2.5 ରୁ ≤ 4.5 ଅଭାବ (0%)
- > 4.5 ରୁ ≤ 6.5 ଲୁକାୟିତ ଅଭାବ (0%)
- > 6.5 ରୁ ≤ 8.5 କିଛିତ ଅଧିକ (0%)
- > 8.5 ରୁ ≤ 10.5 ଅଧିକ (0%)
- > 10.5 ଅତ୍ୟଧିକ (100%)

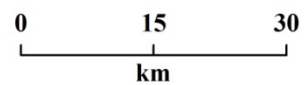

AICRP on Micronutrients, IISS, Bhopal

ଜିଲ୍ଲା - କେନ୍ଦୁଝର
 ବୃକ୍ଷ ସରାସ ଉପଲବ୍ଧ ତମା



ଲିଜେଣ୍ଡ

ତମା (ମିଗ୍ରା/କିଗ୍ରା) (ଆୟତନ %)

- ≤ 0.2 ଅତ୍ୟଧିକ ଅଭାବ (0%)
- > 0.2 ରୁ ≤ 0.4 ଅଭାବ (0%)
- > 0.4 ରୁ ≤ 0.6 କୁକାର୍ଯ୍ୟିତ ଅଭାବ (0%)
- > 0.6 ରୁ ≤ 0.8 କିଛିତ ଅଧିକ (0%)
- > 0.8 ରୁ ≤ 1.0 ଅଧିକ (0%)
- > 1.0 ଅତ୍ୟଧିକ (100%)

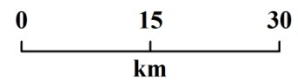

AICRP on Micronutrients, IISS, Bhopal

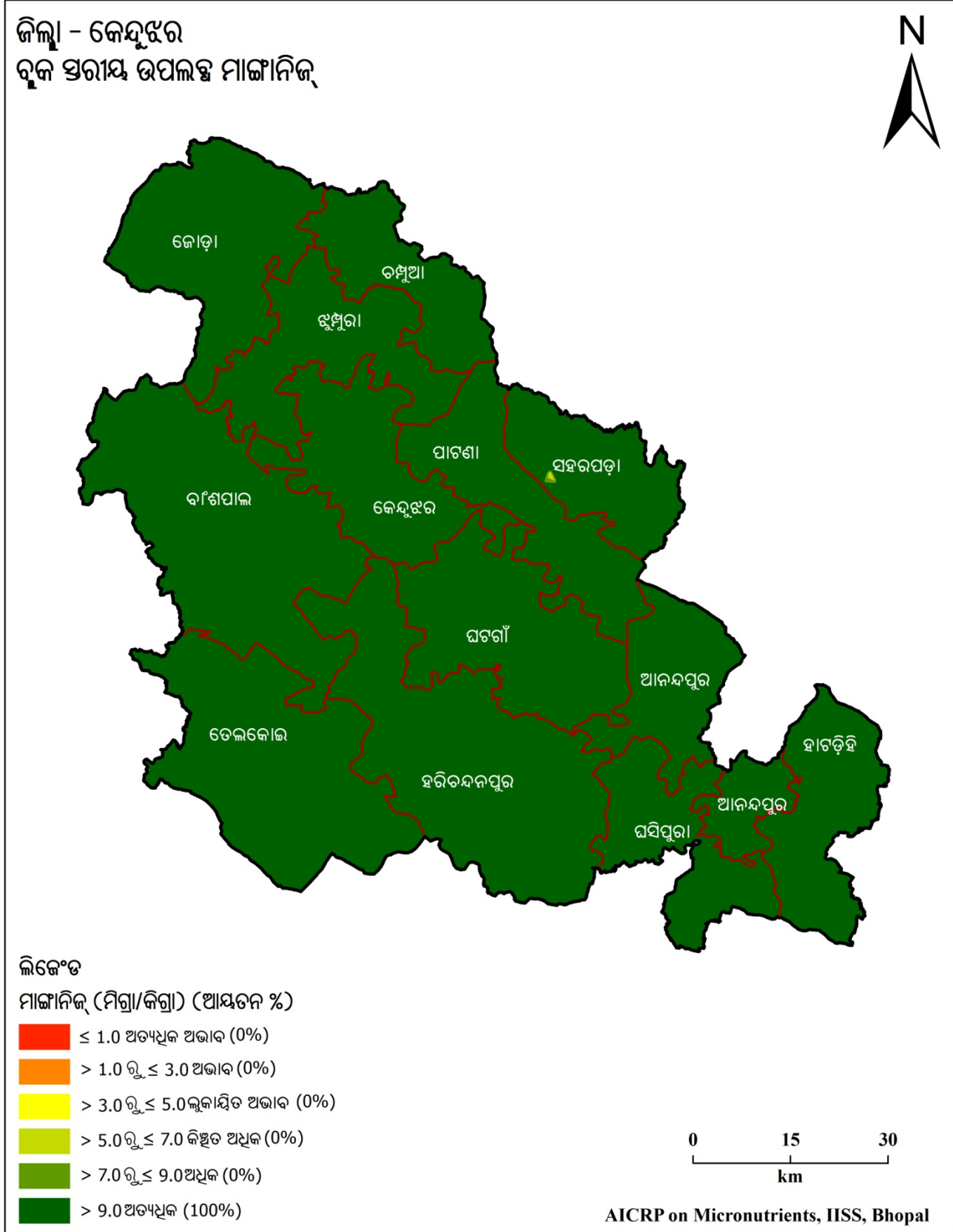

ଜିଲ୍ଲା - କେନ୍ଦୁଝର
ବୃକ୍ଷ ସରୀସ ଉପଲକ୍ଷ ବୋରନ

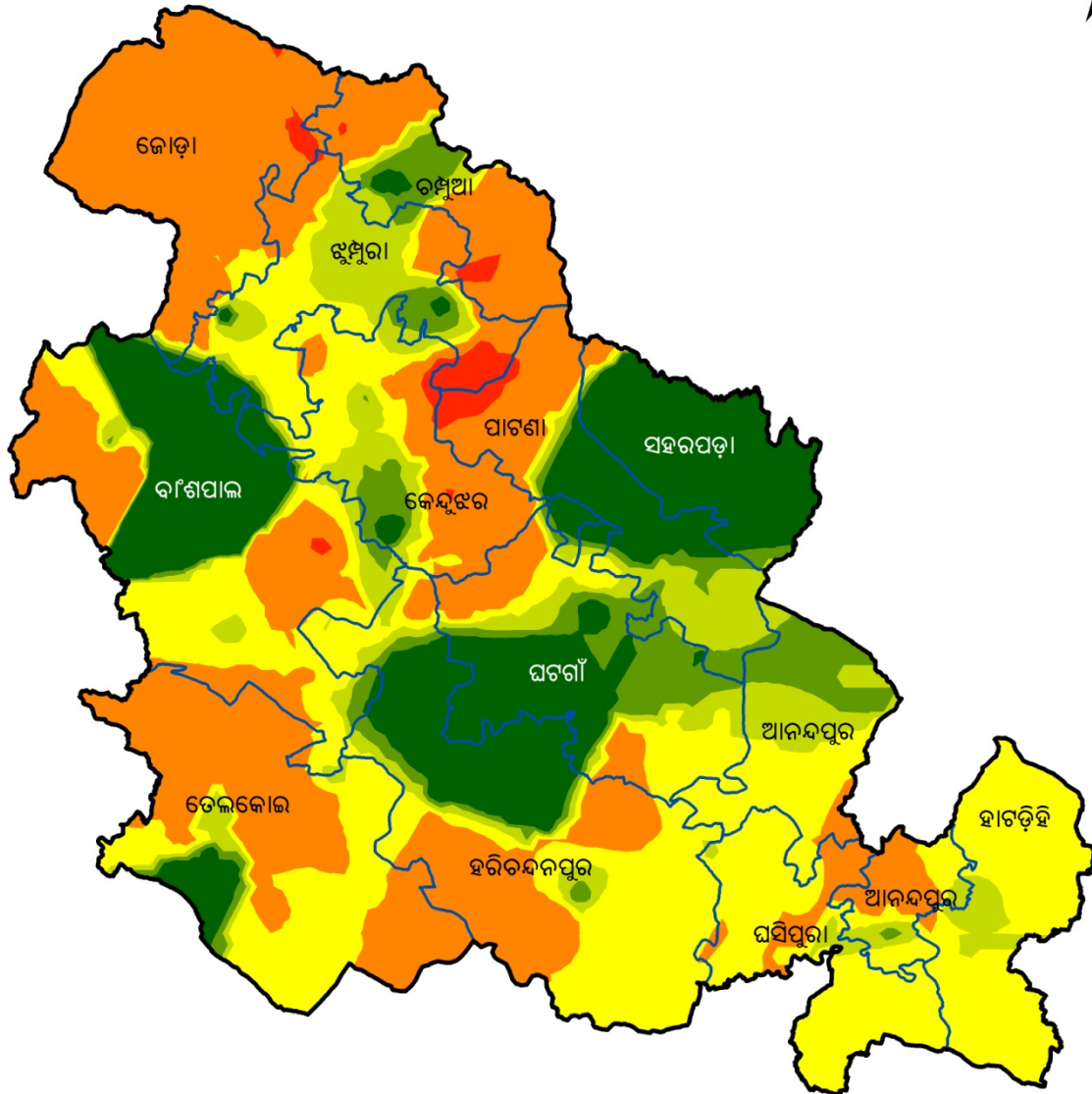

ଲିଙ୍ଗେଡ

ବୋରନ (ମିଗ୍ରା/କିଗ୍ରା) (ଆୟତନ %)

- ≤ 0.2 ଅତ୍ୟଧିକ ଅଭାବ (1.2%)
- > 0.2 ରୁ ≤ 0.5 ଅଭାବ (33.2%)
- > 0.5 ରୁ ≤ 0.7 ଲୁକ୍ଷିତ ଅଭାବ (30.6%)
- > 0.7 ରୁ ≤ 0.9 କିଛିତ ଅଧିକ (10.3%)
- > 0.9 ରୁ ≤ 1.1 ଅଧିକ (6.8%)
- > 1.1 ଅତ୍ୟଧିକ (18.0%)

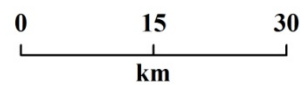

AICRP on Micronutrients, IISS, Bhopal

ସାରଣୀ 4.35. କେନ୍ଦୁଝର ଜିଲ୍ଲାର ମୃତ୍ତିକାର ପ୍ରକାର ଏବଂ ପ୍ରମୁଖ ଫସଲ ପର୍ଯ୍ୟାୟ

ରାଜ୍ୟ	:	ଓଡ଼ିଶା	:	ଜିଲ୍ଲା	:	କେନ୍ଦୁଝର
ମୃତ୍ତିକା	:	ଲାଲ ମାଟି	:	ଫସଲ ପର୍ଯ୍ୟାୟ	:	ଧାନ - ପରିବା
ପ୍ରକାର						ଧାନ - କୋଳଥ
						ଧାନ - ସୋରିଷ

ସାରଣୀ 4.36. କେନ୍ଦୁଝର ଜିଲ୍ଲାର ବୃକ୍ଷରାୟ ମୃତ୍ତିକାରେ ଅଣୁ ଓ ଗୌଣ ପୋଷକତତ୍ତ୍ୱର ଅବସ୍ଥିତି (% କ୍ଷେତ୍ରଫଳ)

ବୃକ୍ଷ	ଅତ୍ୟଧିକ ଅଭାବ	ଅଭାବ	ଲୁକ୍କାୟିତ ଅଭାବ	କିଛିତ ଅଧିକ	ଅଧିକ	ଅତ୍ୟଧିକ
ଗନ୍ଧକ						
ଆନନ୍ଦପୁର	14.8	12.3	7.0	3.2	10.6	52.1
ବାଂଶପାଳ	8.1	24.8	28.2	19.3	10.2	9.4
ଚମ୍ପୁଆ	38.4	42.9	16.2	2.2	0.3	-
ଘଷିପୁରା	-	19.8	37.7	9.7	24.6	8.2
ଘଟଗାଁ	6.3	34.9	19.9	26.4	3.1	9.4
ହରିଚନ୍ଦନପୁର	9.8	29.0	45.8	12.0	1.9	1.5
ହାଟଡ଼ିହି	64.2	19.4	16.4	-	-	-
ଝୁମ୍ପୁରା	22.7	30.3	25.0	16.2	4.9	1.0
ଯୋଡ଼ା	-	9.1	25.8	31.5	28.2	5.4
କେନ୍ଦୁଝର	12.7	32.7	27.2	21.5	3.8	2.1
ପାଟଣା	2.3	25.6	26.3	22.0	11.0	12.8
ସହରପଡ଼ା	-	4.1	60.8	30.8	3.5	0.9
ତେଲକୋଇ	10.1	28.0	32.0	5.7	19.8	4.5
ଦସ୍ତା						
ଆନନ୍ଦପୁର	-	0.2	55.5	39.1	5.2	-
ବାଂଶପାଳ	-	16.2	46.6	28.8	8.2	0.2
ଚମ୍ପୁଆ	-	42.0	7.8	8.2	41.9	-
ଘଷିପୁରା	-	-	9.9	80.6	9.5	-
ଘଟଗାଁ	-	20.4	75.8	3.8	-	-
ହରିଚନ୍ଦନପୁର	0.2	4.4	63.0	32.4	-	-
ହାଟଡ଼ିହି	-	-	7.8	92.0	0.2	-
ଝୁମ୍ପୁରା	-	20.8	17.6	20.0	25.0	16.6
ଯୋଡ଼ା	-	2.0	28.1	41.5	28.2	0.3
କେନ୍ଦୁଝର	-	17.2	27.3	11.5	13.7	30.4
ପାଟଣା	-	29.0	59.4	11.6	-	-
ସହରପଡ଼ା	-	39.5	59.4	1.1	-	-

ତେଲକୋଇ	-	-	33.9	28.2	37.6	0.4
ଲୁହା						
ଆନନ୍ଦପୁର	-	-	-	-	-	100
ବାଂଶପାଳ	-	-	-	-	-	100
ଚମ୍ପୁଆ	-	-	-	-	-	100
ଘଷିପୁରା	-	-	-	-	-	100
ଘଟଗାଁ	-	-	-	-	-	100
ହରିଚନ୍ଦନପୁର	-	-	-	-	-	100
ହାଟଡ଼ିହି	-	-	-	-	-	100
ଝୁଝୁରା	-	-	-	-	-	100
ଯୋଡ଼ା	-	-	-	-	-	100
କେନ୍ଦୁଝର	-	-	-	-	-	100
ପାଟଣା	-	-	-	-	-	100
ସହରପଡ଼ା	-	-	-	-	-	100
ତେଲକୋଇ	-	-	-	-	-	100
ତମ୍ବା						
ଆନନ୍ଦପୁର	-	-	-	-	-	99.9
ବାଂଶପାଳ	-	-	-	-	-	100
ଚମ୍ପୁଆ	-	-	-	-	-	100
ଘଷିପୁରା	-	-	-	-	-	100
ଘଟଗାଁ	-	-	-	-	-	100
ହରିଚନ୍ଦନପୁର	-	-	-	-	-	100
ହାଟଡ଼ିହି	-	-	-	-	-	100
ଝୁଝୁରା	-	-	-	-	-	100
ଯୋଡ଼ା	-	-	-	-	-	100
କେନ୍ଦୁଝର	-	-	-	-	-	100
ପାଟଣା	-	-	-	-	-	100
ସହରପଡ଼ା	-	-	-	-	-	100
ତେଲକୋଇ	-	-	-	-	-	100
ମାଙ୍ଗାନିଜ						
ଆନନ୍ଦପୁର	-	-	-	-	-	100
ବାଂଶପାଳ	-	-	-	-	-	100
ଚମ୍ପୁଆ	-	-	-	-	-	100
ଘଷିପୁରା	-	-	-	-	-	100
ଘଟଗାଁ	-	-	-	-	-	100
ହରିଚନ୍ଦନପୁର	-	-	-	-	-	100

ହାତଡ଼ିହି	-	-	-	-	-	100
ଝୁଞ୍ଚୁରା	-	-	-	-	-	100
ଯୋଡ଼ା	-	-	-	-	-	100
କେନ୍ଦୁଝର	-	-	-	-	-	100
ପାଟଣା	-	-	-	-	-	100
ସହରପଡ଼ା	-	-	-	0.2	0.4	99.4
ଡେଲକୋଇ	-	-	-	-	-	100
ବୋରନ						
ଆନନ୍ଦପୁର	-	16.3	41.2	23.4	19.1	-
ବାଂଶପାଳ	0.3	29.9	26.7	7.0	3.3	32.7
ଚମ୍ପୁଆ	3.1	68.0	4.0	9.3	13.1	2.6
ଘଷିପୁରା	-	14.4	82.0	3.5	-	-
ଘଟଗାଁ	-	14.2	20.0	11.8	20.9	33.1
ହରିଚନ୍ଦନପୁର	-	25.6	40.7	6.3	3.7	23.6
ହାତଡ଼ିହି	-	0.8	89.0	10.2	-	-
ଝୁଞ୍ଚୁରା	6.1	21.9	30.0	29.5	7.4	5.1
ଯୋଡ଼ା	1.9	94.5	2.8	0.3	0.3	0.3
କେନ୍ଦୁଝର	1.7	34.1	29.1	17.3	9.5	8.2
ପାଟଣା	5.4	28.9	3.1	22.0	13.0	27.6
ସହରପଡ଼ା	-	2.4	0.8	1.1	3.2	92.5
ଡେଲକୋଇ	-	55.4	33.1	3.7	2.1	5.7

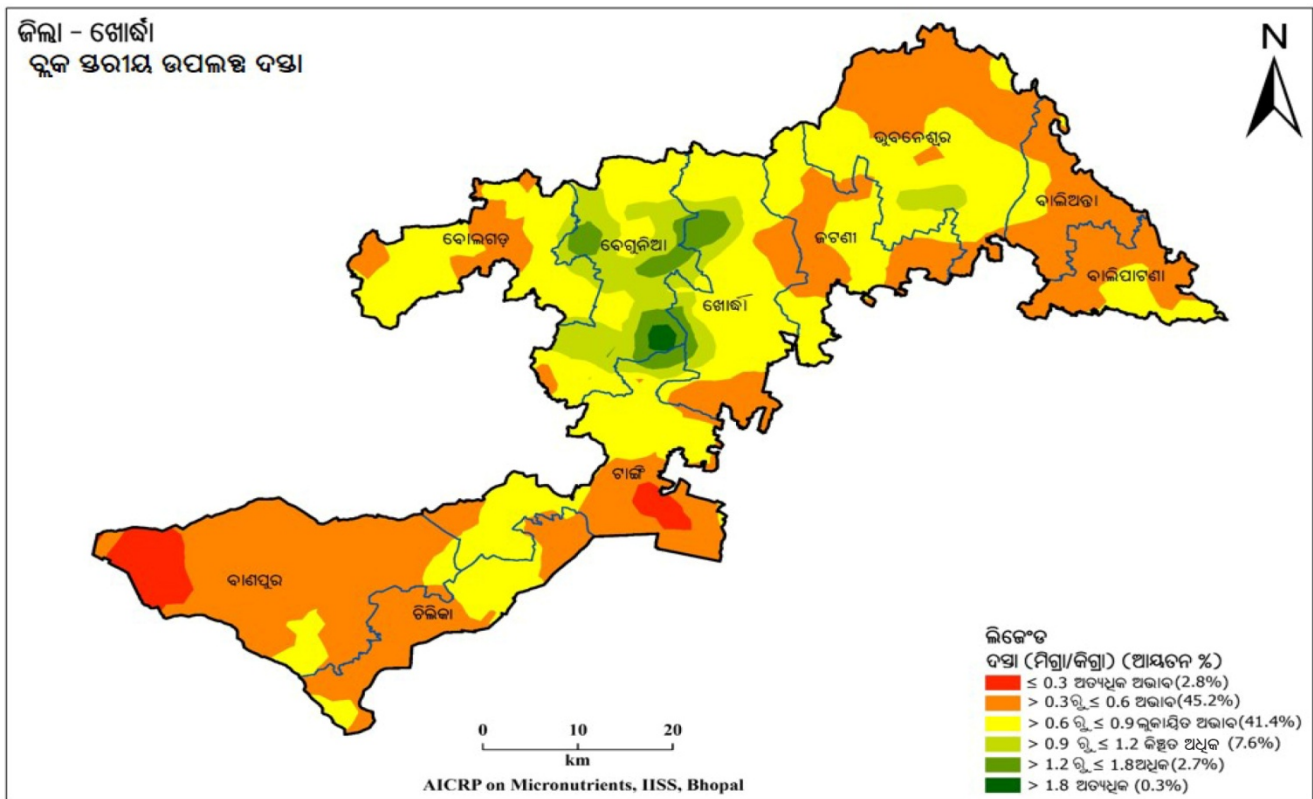
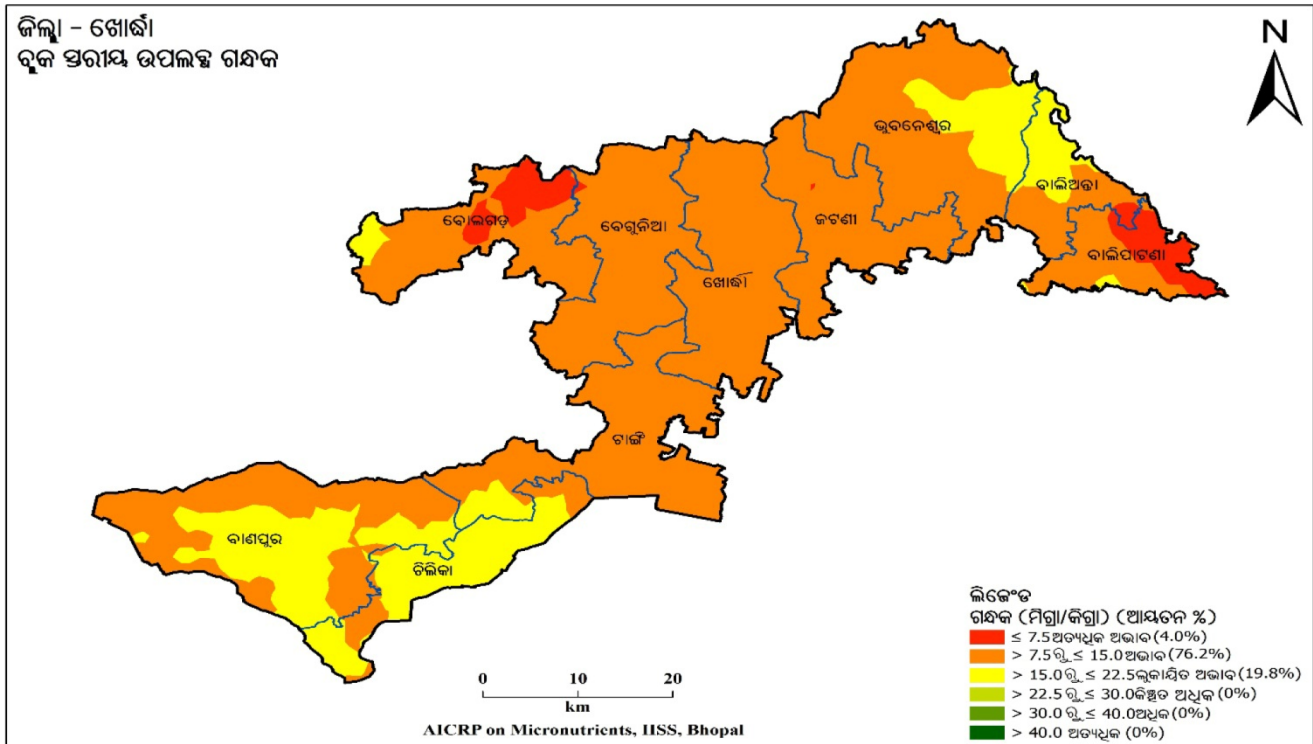

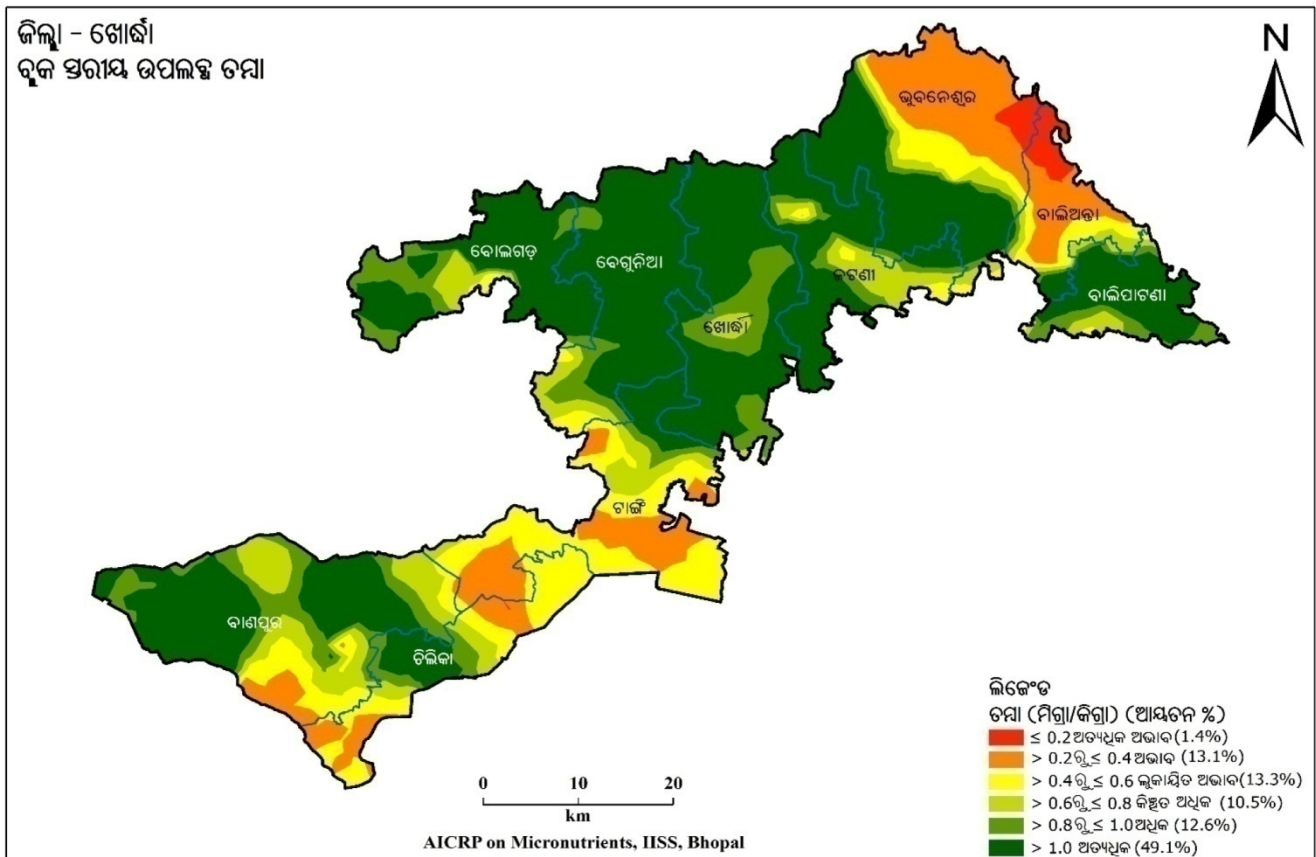
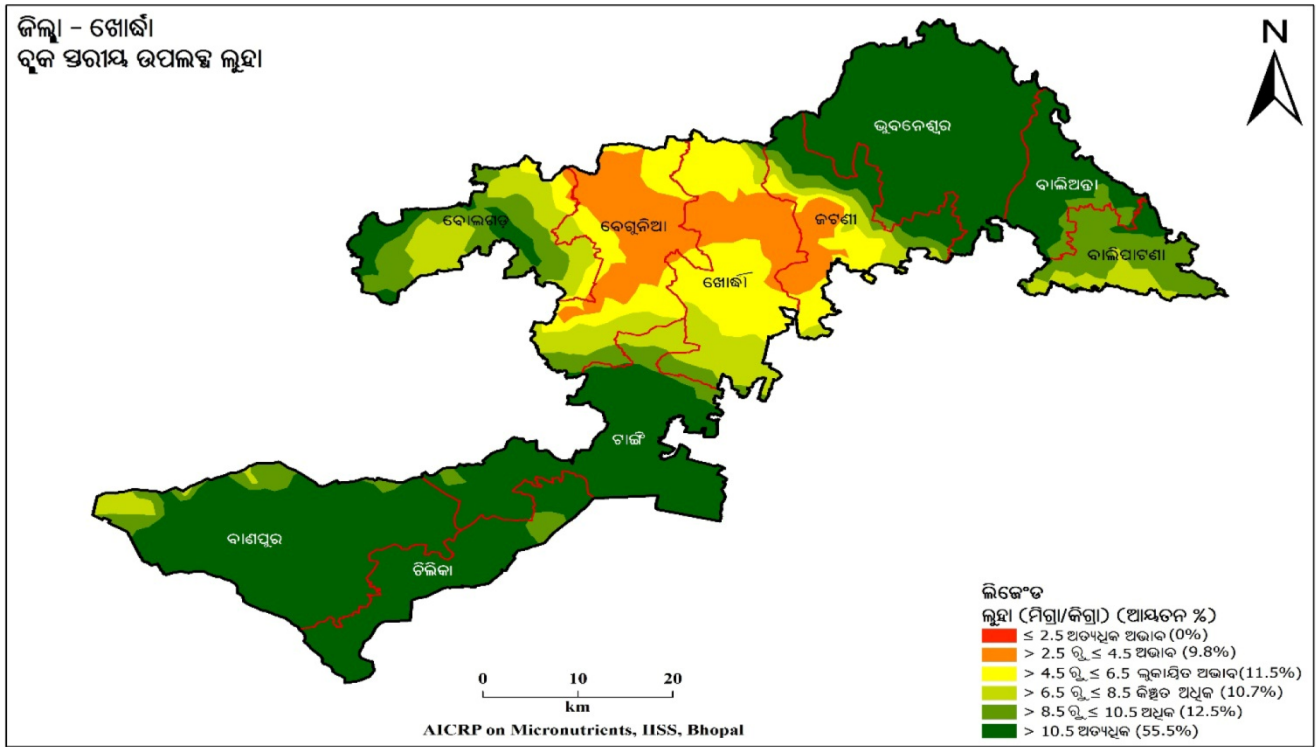

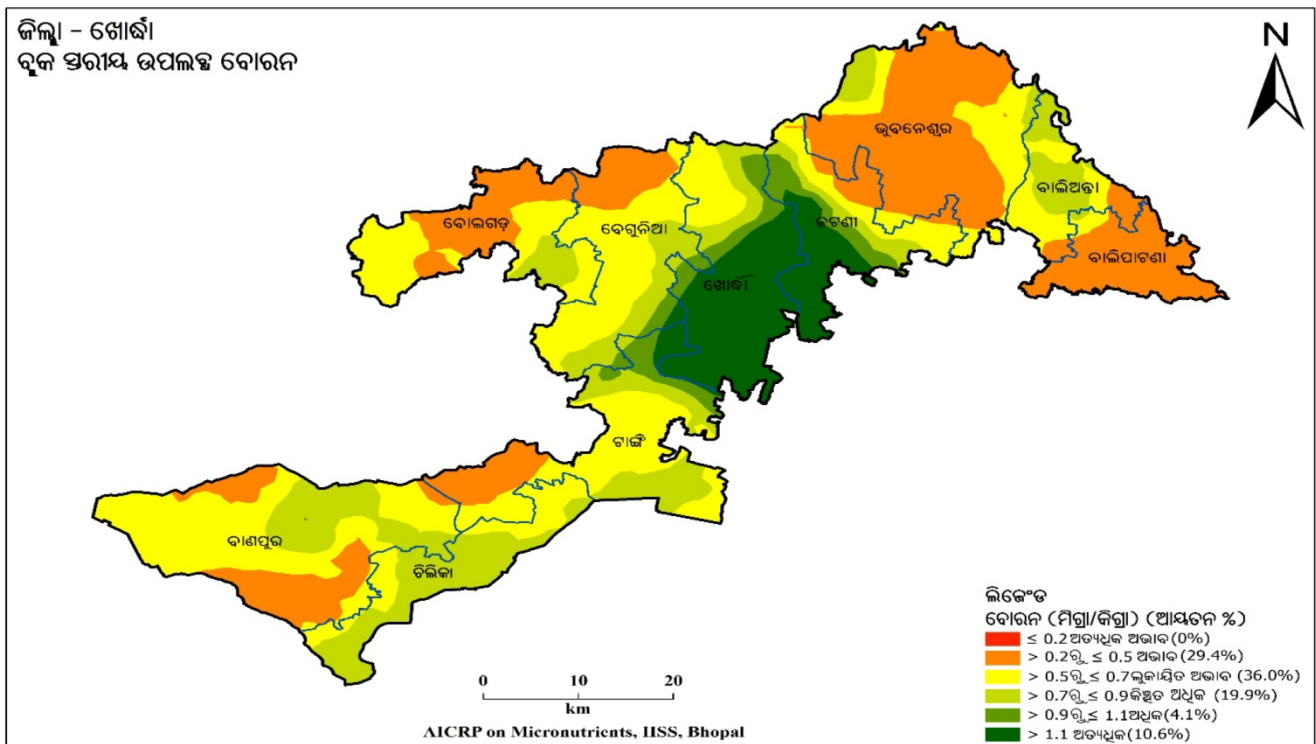
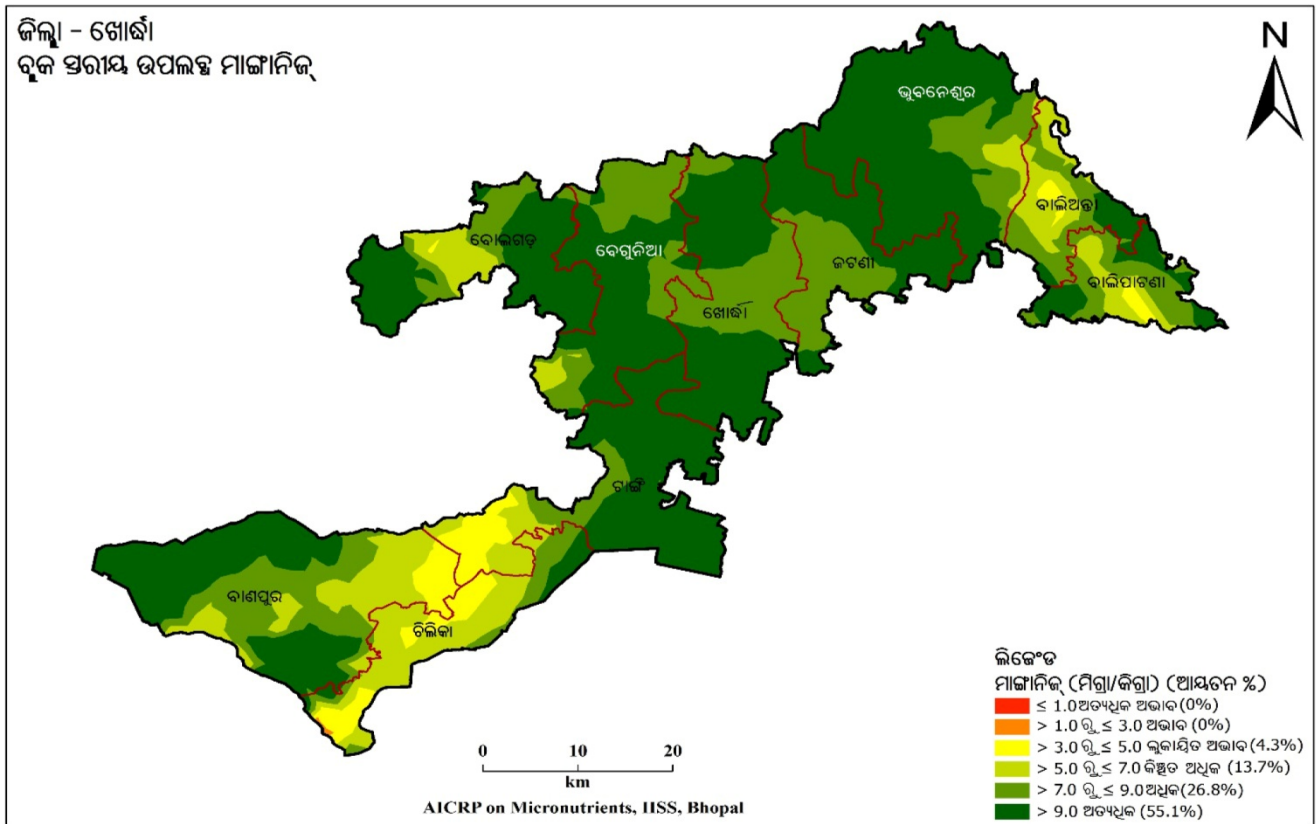

ସାରଣୀ 4.37. ଖୋର୍ଦ୍ଧା ଜିଲ୍ଲାର ମୃତ୍ତିକାର ପ୍ରକାର ଏବଂ ପ୍ରମୁଖ ଫସଲ ପର୍ଯ୍ୟାୟ

ରାଜ୍ୟ	:	ଓଡ଼ିଶା	:	ଜିଲ୍ଲା	:	ଖୋର୍ଦ୍ଧା
ମୃତ୍ତିକା ପ୍ରକାର	:	ଲାଲ ମାଟି	:	ଫସଲ ପର୍ଯ୍ୟାୟ	:	ଧାନ - ମୁଗ ଧାନ - କୋଳଥ ଧାନ - ବିରି

ସାରଣୀ 4.38. ଖୋର୍ଦ୍ଧା ଜିଲ୍ଲାର ବୃକ୍ଷରାୟ ମୃତ୍ତିକାରେ ଅଣୁ ଓ ଗୌଣ ପୋଷକତତ୍ତ୍ୱର ଅବସ୍ଥିତି (% କ୍ଷେତ୍ରଫଳ)

ବୃକ୍ଷ	ଅତ୍ୟଧିକ ଅଭାବ	ଅଭାବ	ଲୁକ୍କାୟିତ ଅଭାବ	କିଛିତ ଅଧିକ	ଅଧିକ	ଅତ୍ୟଧିକ
ଗନ୍ଧକ						
ବାଲିଅନ୍ତା	4.6	53.1	42.3	-	-	-
ବାଲିପାଚଣା	36.4	60.7	2.9	-	-	-
ବାଣପୁର	-	56.6	43.4	-	-	-
ବେଗୁନିଆ	0.5	99.5	-	-	-	-
ଭୁବନେଶ୍ୱର	-	77.1	22.9	-	-	-
ବୋଲଗଡ଼	21.1	73.2	5.8	-	-	-
ଚିଲିକା	-	22.6	77.4	-	-	-
ଜଟଣୀ	0.1	99.9	-	-	-	-
ଖୋର୍ଦ୍ଧା	-	100	-	-	-	-
ଟାଙ୍ଗୀ	-	91.8	8.2	-	-	-
ଦସ୍ତା						
ବାଲିଅନ୍ତା	-	83.8	16.2	-	-	-
ବାଲିପାଚଣା	-	71.4	28.6	-	-	-
ବାଣପୁର	12.9	78.9	8.2	-	-	-
ବେଗୁନିଆ	-	1.7	38.0	43.3	14.5	2.6
ଭୁବନେଶ୍ୱର	-	45.5	50.2	4.2	-	-
ବୋଲଗଡ଼	-	25.1	69.1	5.7	0.1	-
ଚିଲିକା	-	67.9	32.1	-	-	-
ଜଟଣୀ	-	42.1	57.8	0.1	-	-
ଖୋର୍ଦ୍ଧା	-	21.9	58.3	12.4	7.4	-
ଟାଙ୍ଗୀ	6.0	37.2	51.6	2.6	2.5	-
ଲୁହା						
ବାଲିଅନ୍ତା	-	-	-	-	15.2	84.8
ବାଲିପାଚଣା	-	-	-	22.2	68.6	9.2
ବାଣପୁର	-	-	-	3.8	8.3	87.9
ବେଗୁନିଆ	-	46.5	31.5	15.6	5.9	0.5
ଭୁବନେଶ୍ୱର	-	-	-	-	0.7	99.3
ବୋଲଗଡ଼	-	1.6	7.9	34.4	37.5	18.6
ଚିଲିକା	-	-	-	-	5.5	94.5

ଜଟଣୀ	-	20.7	22.2	14.7	12.2	30.3
ଖୋର୍ଦ୍ଧା	-	25.8	48.9	19.8	5.3	0.2
ଟାଙ୍ଗୀ	-	-	-	5.7	7.0	87.3
ତମ୍ବା						
ବାଲିଅନ୍ତା	17.2	40.9	20.0	9.1	3.9	8.9
ବାଲିଫାଟଣା	-	0.1	2.3	10.4	20.1	67.2
ବାଣପୁର	-	5.4	10.7	19.6	19.0	45.3
ବେଗୁନିଆ	-	-	3.4	7.7	10.0	78.9
ଭୁବନେଶ୍ୱର	3.8	33.7	10.9	6.1	4.1	41.3
ବୋଲଗଡ଼	-	-	1.5	7.7	21.0	69.8
ଚିଲିକା	0.1	21.7	40.1	9.6	10.2	18.3
ଜଟଣୀ	-	-	3.6	18.2	12.0	66.2
ଖୋର୍ଦ୍ଧା	-	-	-	3.4	21.8	74.8
ଟାଙ୍ଗୀ	-	29.7	44.3	10.6	3.6	11.8
ମାଙ୍ଗାନିଜ						
ବାଲିଅନ୍ତା	-	-	4.4	40.0	37.9	17.7
ବାଲିଫାଟଣା	-	-	5.0	22.3	42.5	30.3
ବାଣପୁର	-	-	5.7	20.7	27.7	45.8
ବେଗୁନିଆ	-	-	-	3.3	37.7	59.0
ଭୁବନେଶ୍ୱର	-	-	-	4.0	16.6	79.4
ବୋଲଗଡ଼	-	-	0.3	14.6	19.1	66.0
ଚିଲିକା	-	0.6	20.9	51.3	17.6	9.6
ଜଟଣୀ	-	-	-	-	42.3	57.7
ଖୋର୍ଦ୍ଧା	-	-	-	-	35.7	64.3
ଟାଙ୍ଗୀ	-	-	11.6	11.3	10.1	66.9
ବୋରନ						
ବାଲିଅନ୍ତା	-	16.9	39.7	43.4	-	-
ବାଲିଫାଟଣା	-	93.1	5.4	1.5	-	-
ବାଣପୁର	-	25.1	53.8	21.1	-	-
ବେଗୁନିଆ	-	19.2	52.9	20.8	5.3	1.7
ଭୁବନେଶ୍ୱର	-	70.5	23.0	6.5	-	-
ବୋଲଗଡ଼	-	42.1	46.8	11.1	-	-
ଚିଲିକା	-	0.2	34.9	65.0	-	-
ଜଟଣୀ	-	14.7	23.0	13.1	15.5	33.9
ଖୋର୍ଦ୍ଧା	-	-	16.2	11.7	10.5	61.6
ଟାଙ୍ଗୀ	-	16.2	44.8	25.4	8.7	4.8

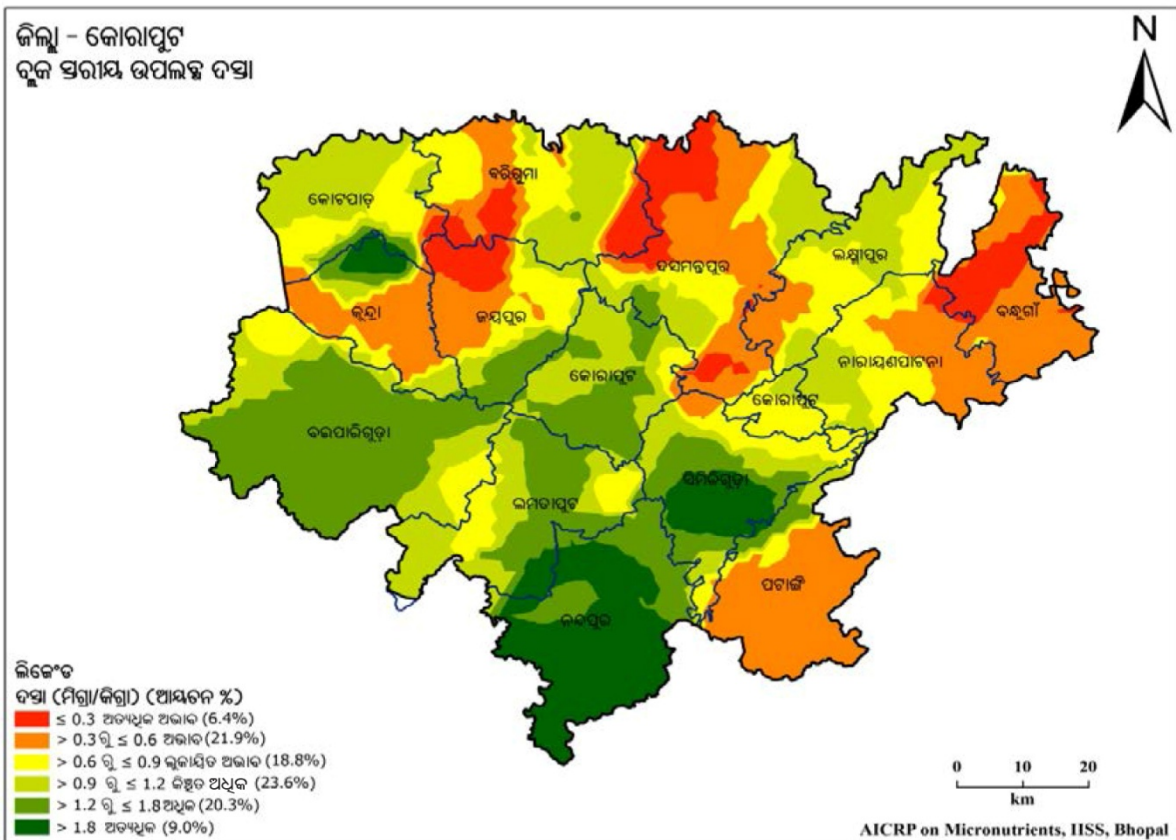
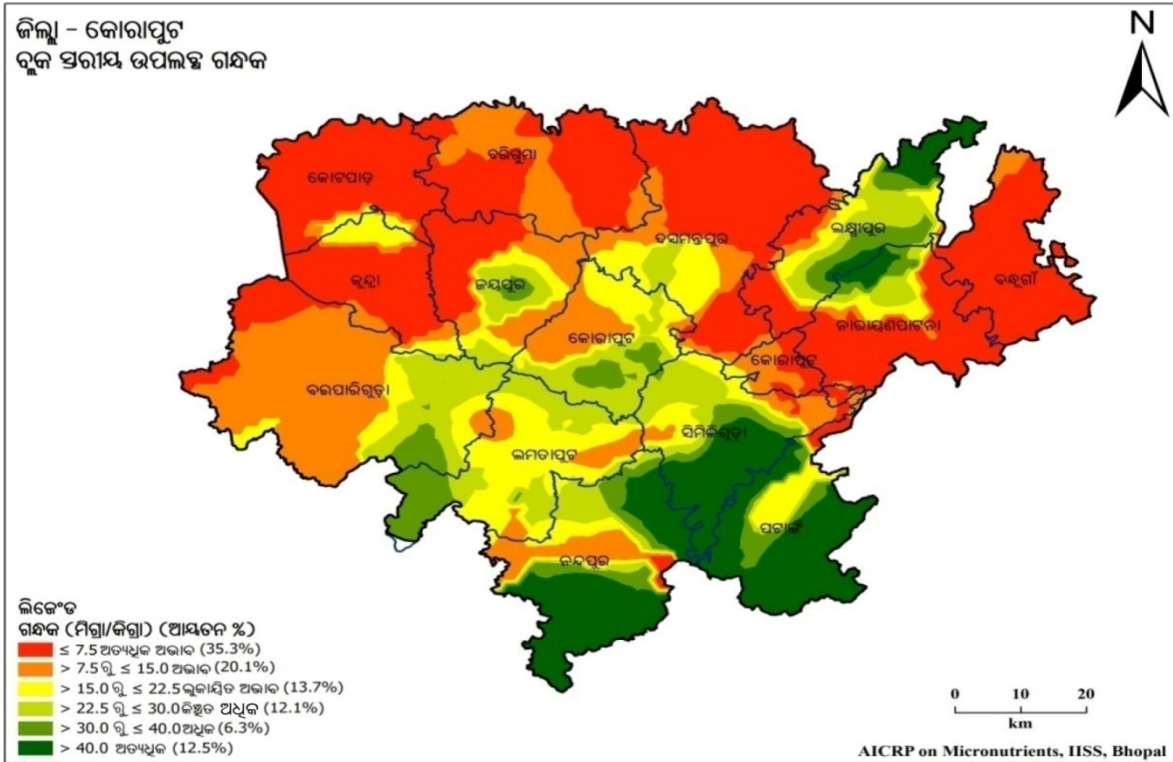

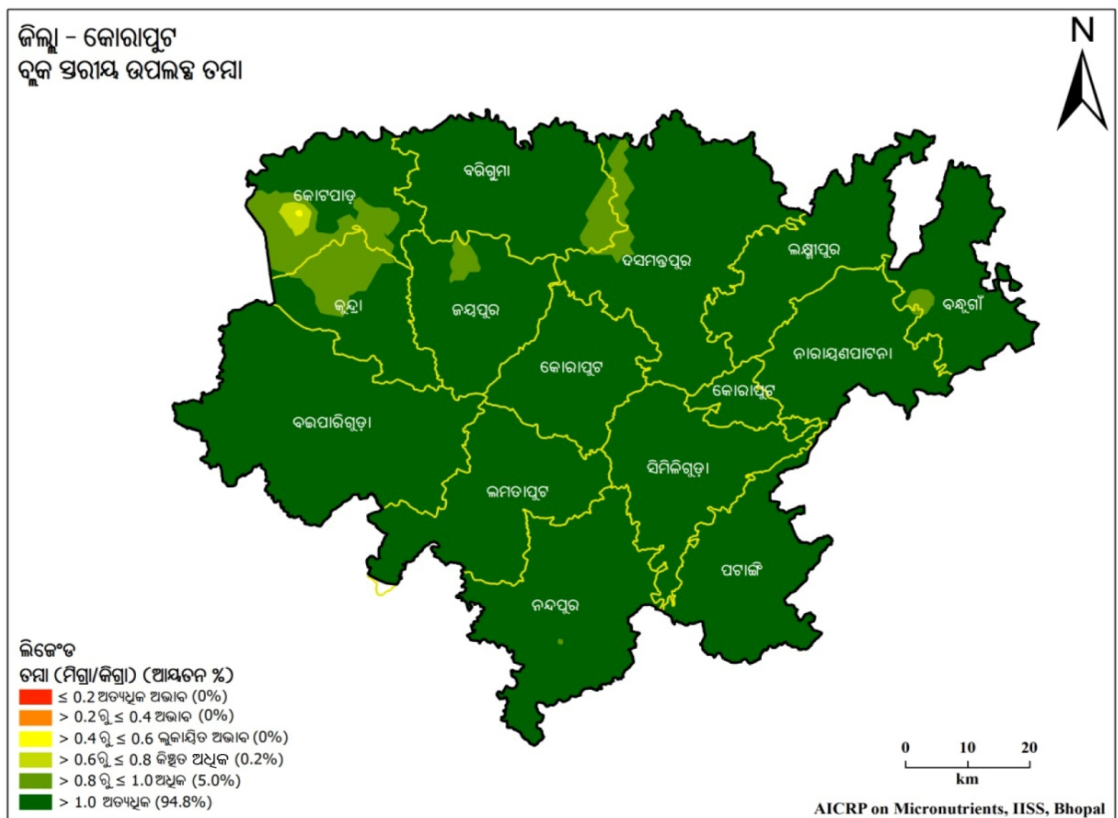
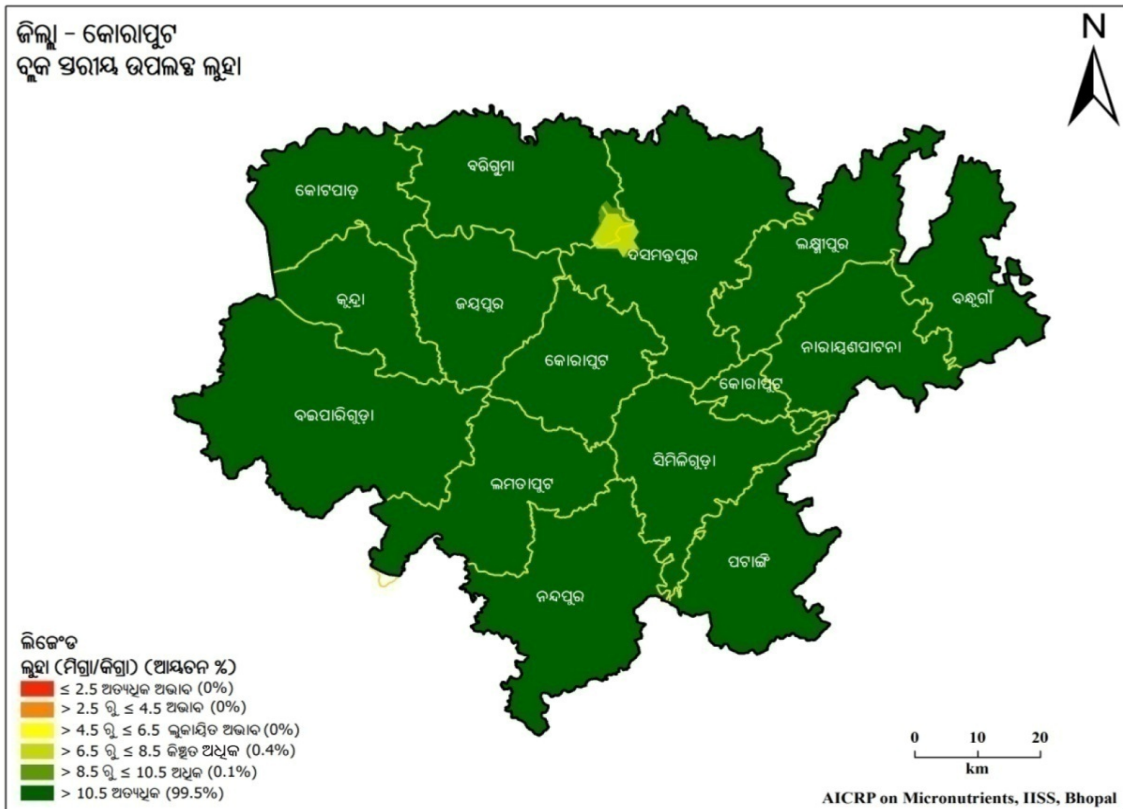

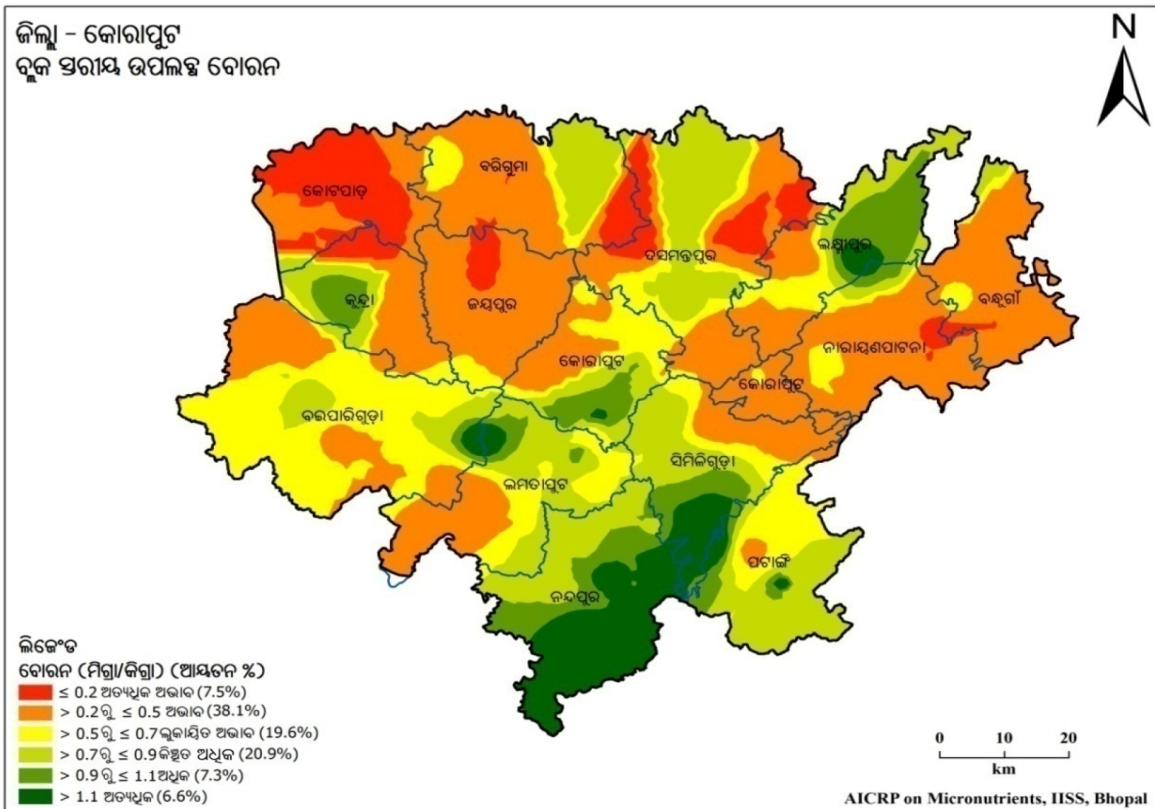
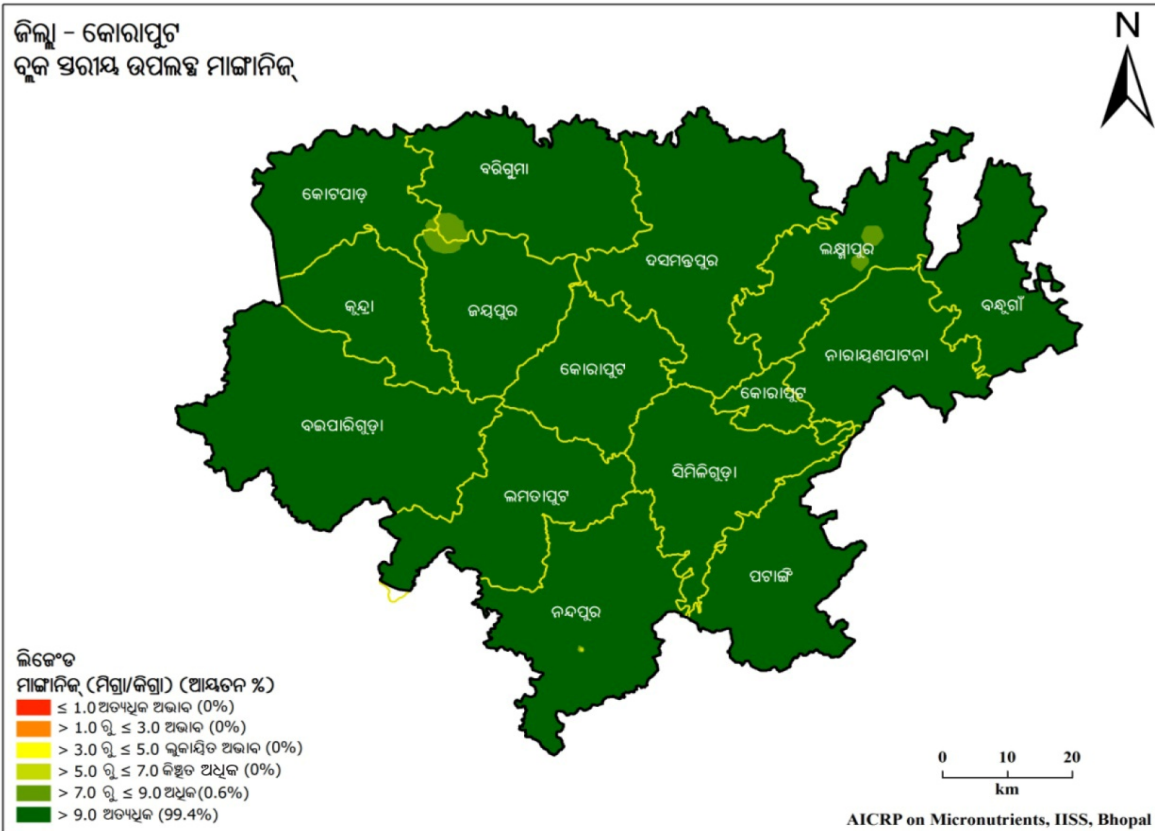

ସାରଣୀ 4.39. କୋରାପୁଟ ଜିଲ୍ଲାର ମୃତ୍ତିକାର ପ୍ରକାର ଏବଂ ପ୍ରମୁଖ ଫସଲ ପର୍ଯ୍ୟାୟ

ରାଜ୍ୟ	:	ଓଡ଼ିଶା	:	ଜିଲ୍ଲା	:	କୋରାପୁଟ
ମୃତ୍ତିକା ପ୍ରକାର	:	ଲାଲ ମାଟି	:	ଫସଲ ପର୍ଯ୍ୟାୟ	:	ଧାନ - ବିରି ଧାନ - କୋଳଥ ଧାନ - ସୋରିଷ

ସାରଣୀ 4.40. କୋରାପୁଟ ଜିଲ୍ଲାର ବୃକ୍ଷରାୟ ମୃତ୍ତିକାରେ ଅଣୁ ଓ ଗୌଣ ପୋଷକତତ୍ତ୍ୱର ଅବସ୍ଥିତି (% କ୍ଷେତ୍ରଫଳ)

ବୃକ୍ଷ	ଅତ୍ୟଧିକ ଅଭାବ	ଅଭାବ	ଲୁକ୍କାୟିତ ଅଭାବ	କିଛିତ ଅଧିକ	ଅଧିକ	ଅତ୍ୟଧିକ
ଗନ୍ଧକ						
ବନ୍ଧୁଗାଁ	93.9	5.8	0.3	-	-	-
ବୈପାରିଗୁଡ଼ା	10.7	56.7	10.3	17.8	4.6	-
ବୋରିଗୁମା	64.3	35.7	-	-	-	-
ଦଶମନ୍ତପୁର	67.1	14.8	14.3	3.8	-	-
ଜୟପୁର	35.2	27.3	15.9	18.1	3.5	-
କୋରାପୁଟ	10.2	32.2	23.0	25.3	9.3	-
କୋଟପାଡ଼	91.9	4.2	3.9	-	-	-
କୁନ୍ଦା	68.8	12.9	17.3	1.0	-	-
ଲକ୍ଷ୍ମୀପୁର	19.8	5.9	14.1	22.9	19.2	18.1
ଲମତାପୁଟ	0.9	11.5	47.3	25.1	15.2	-
ନନ୍ଦପୁର	1.4	14.2	9.4	12.3	12.3	50.4
ନାରାୟଣପାଟଣା	65.5	6.4	8.6	8.8	5.1	5.6
ପଟାଙ୍ଗି	2.9	1.4	11.6	4.1	11.4	68.6
ଶିମିଳିଗୁଡ଼ା	3.0	10.6	15.0	23.7	8.7	39.0
ଦସ୍ତା						
ବନ୍ଧୁଗାଁ	31.3	65.2	3.5	-	-	-
ବୈପାରିଗୁଡ଼ା	-	0.1	11.4	20.3	68.2	-
ବୋରିଗୁମା	17.8	19.6	29.2	33.1	0.4	-
ଦଶମନ୍ତପୁର	18.6	40.2	17.9	21.0	2.3	-
ଜୟପୁର	17.4	26.2	25.4	13.4	17.6	-
କୋରାପୁଟ	-	1.3	21.7	41.0	36.0	-
କୋଟପାଡ଼	2.0	4.6	31.2	55.5	5.0	1.7
କୁନ୍ଦା	-	53.2	12.5	14.7	8.9	10.6
ଲକ୍ଷ୍ମୀପୁର	0.2	14.6	42.0	43.2	-	-
ଲମତାପୁଟ	-	-	16.6	40.6	36.8	6.0
ନନ୍ଦପୁର	-	-	0.2	1.9	26.4	71.5

ନାରାୟଣପାଟଣା	3.2	36.5	38.3	22.0	-	-
ପଟାଳି	-	79.1	6.9	5.9	7.1	1.0
ଶିମିଳିଗୁଡ଼ା	-	4.8	18.8	21.8	28.0	26.7
ଲୁହା						
ବନ୍ଧୁଗାଁ	-	-	-	-	-	100
ବୈପାରିଗୁଡ଼ା	-	-	-	-	-	100
ବୋରିଗୁମା	-	-	-	2.9	1.3	95.9
ଦଶମନ୍ତପୁର	-	-	-	1.7	0.3	98.0
ଜୟପୁର	-	-	-	-	-	100
କୋରାପୁଟ	-	-	-	-	-	100
କୋଟପାଡ଼	-	-	-	-	-	100
କୁନ୍ଦା	-	-	-	-	-	100
ଲକ୍ଷ୍ମୀପୁର	-	-	-	-	-	100
ଲମତାପୁଟ	-	-	-	-	-	100
ନନ୍ଦପୁର	-	-	-	-	-	100
ନାରାୟଣପାଟଣା	-	-	-	-	-	100
ପଟାଳି	-	-	-	-	-	100
ଶିମିଳିଗୁଡ଼ା	-	-	-	-	-	100
ତମ୍ବା						
ବନ୍ଧୁଗାଁ	-	-	-	-	3.1	96.9
ବୈପାରିଗୁଡ଼ା	-	-	-	-	-	100
ବୋରିଗୁମା	-	-	-	-	7.7	92.3
ଦଶମନ୍ତପୁର	-	-	-	-	5.6	94.4
ଜୟପୁର	-	-	-	-	5.0	95.0
କୋରାପୁଟ	-	-	-	-	-	100
କୋଟପାଡ଼	-	-	0.2	4.0	32.3	63.6
କୁନ୍ଦା	-	-	-	-	31.5	68.5
ଲକ୍ଷ୍ମୀପୁର	-	-	-	-	-	100
ଲମତାପୁଟ	-	-	-	-	-	100
ନନ୍ଦପୁର	-	-	-	-	0.1	99.9
ନାରାୟଣପାଟଣା	-	-	-	-	0.4	99.6
ପଟାଳି	-	-	-	-	-	100
ଶିମିଳିଗୁଡ଼ା	-	-	-	-	-	100
ମାଙ୍ଗାନିକ						
ବନ୍ଧୁଗାଁ	-	-	-	-	-	100
ବୈପାରିଗୁଡ଼ା	-	-	-	-	-	100

ବୋରିଗୁମା	-	-	-	-	2.7	97.3
ଦଶମନ୍ତପୁର	-	-	-	-	-	100
ଜୟପୁର	-	-	-	-	3.0	97.0
କୋରାପୁଟ	-	-	-	-	-	100
କୋଟପାଡ଼	-	-	-	-	0.7	99.3
କୁନ୍ତା	-	-	-	-	-	100
ଲକ୍ଷ୍ମୀପୁର	-	-	-	-	3.1	96.9
ଲମତାପୁଟ	-	-	-	-	-	100
ନନ୍ଦପୁର	-	-	-	-	0.1	99.9
ନାରାୟଣପାଟଣା	-	-	-	-	-	100
ପଟାଙ୍ଗି	-	-	-	-	-	100
ଶିମିଳିଗୁଡ଼ା	-	-	-	-	-	100
ବୋରନ						
ବନ୍ତୁଗାଁ	3.2	85.3	7.3	4.2	-	-
ବୈପାରିଗୁଡ଼ା	-	26.7	59.6	11.0	1.3	1.4
ବୋରିଗୁମା	9.3	55.8	12.4	22.5	-	-
ଦଶମନ୍ତପୁର	16.1	34.6	14.6	34.7	-	-
ଜୟପୁର	9.4	84.4	6.2	-	-	-
କୋରାପୁଟ	-	45.1	25.8	15.6	12.9	0.6
କୋଟପାଡ଼	61.1	35.5	1.5	1.9	-	-
କୁନ୍ତା	10.8	41.1	11.9	20.0	15.8	-
ଲକ୍ଷ୍ମୀପୁର	1.3	27.1	15.3	20.9	30.1	5.2
ଲମତାପୁଟ	-	30.8	26.2	35.0	5.3	2.7
ନନ୍ଦପୁର	-	-	0.5	27.4	20.1	51.9
ନାରାୟଣପାଟଣା	4.3	76.2	11.4	4.1	3.1	0.8
ପଟାଙ୍ଗି	-	5.7	31.0	50.7	8.4	4.2
ଶିମିଳିଗୁଡ଼ା	-	24.6	12.4	32.2	14.5	16.3

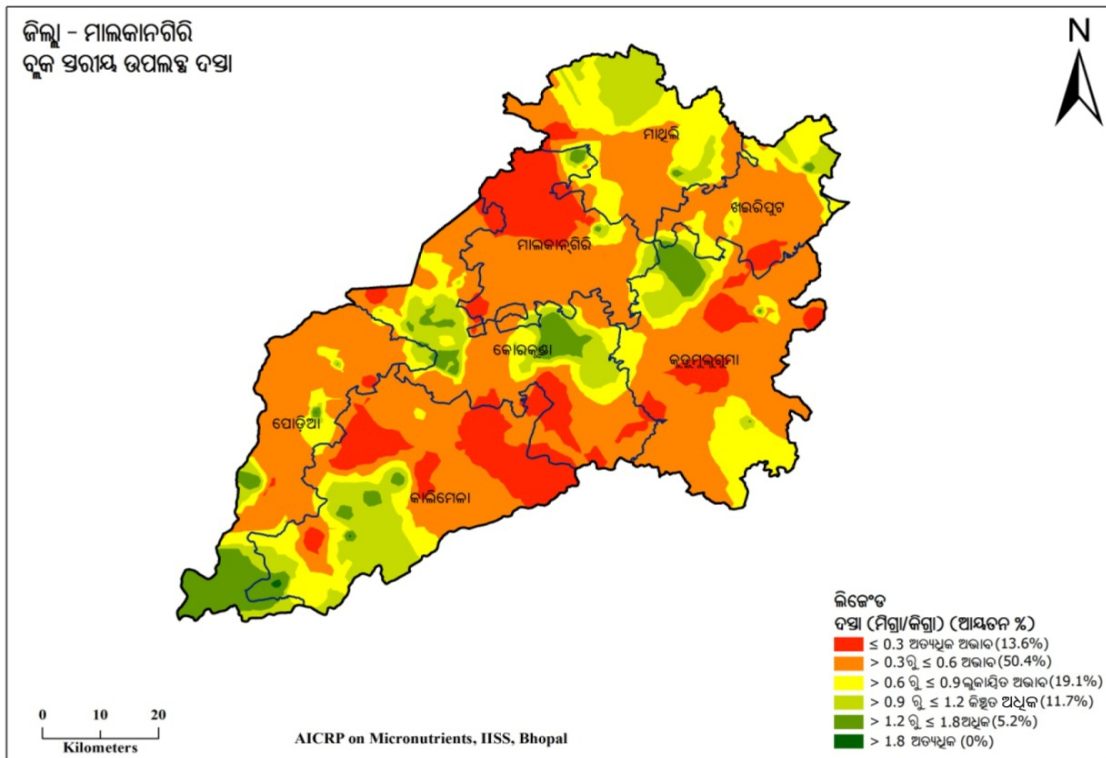
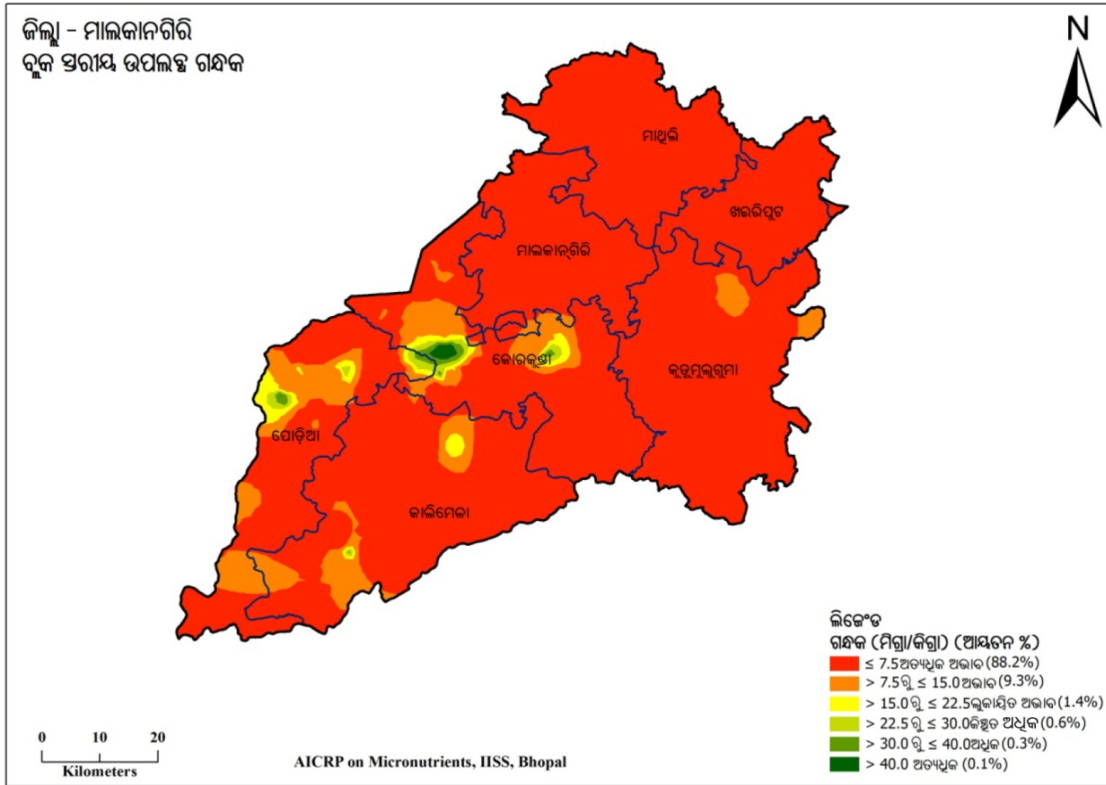

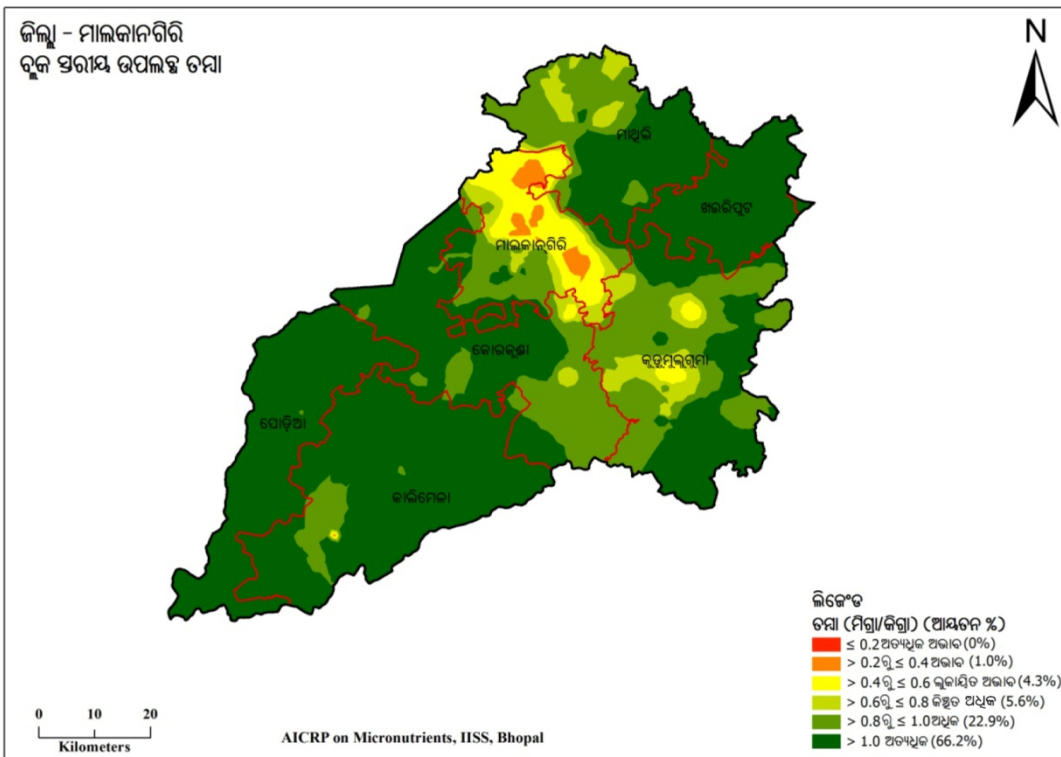
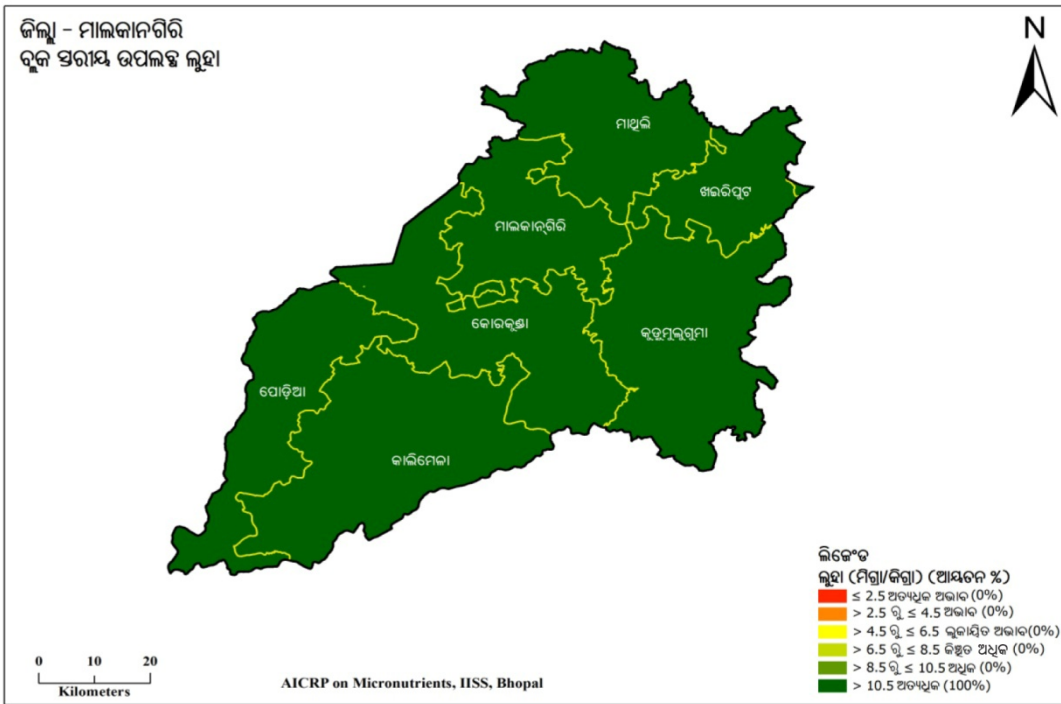

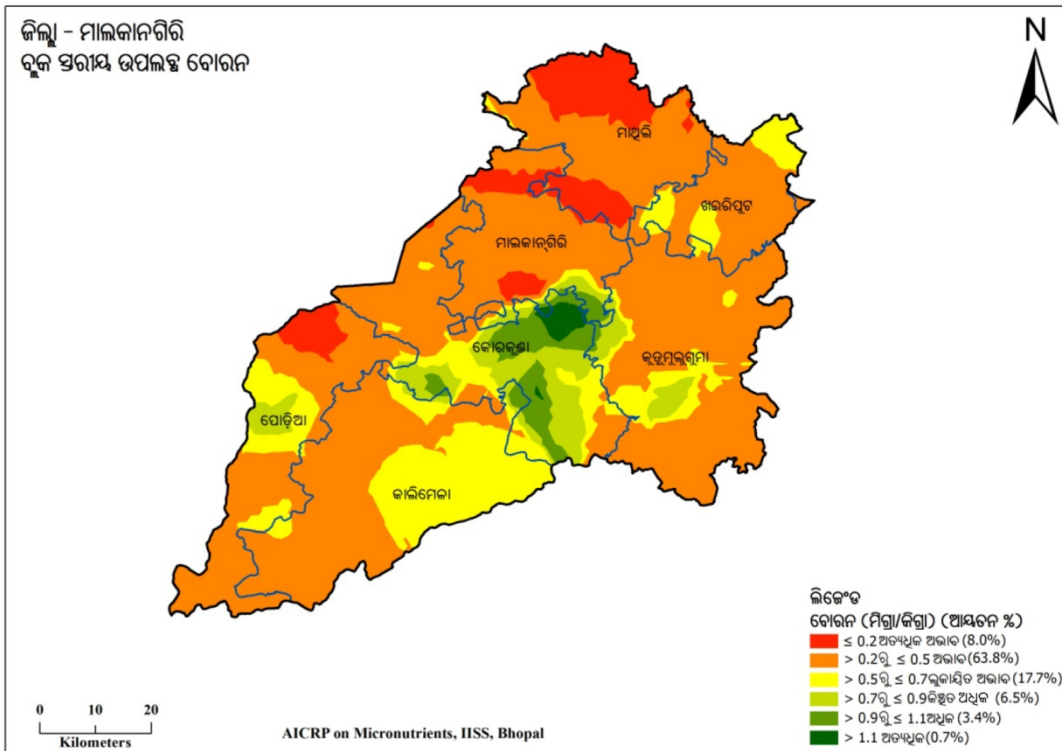
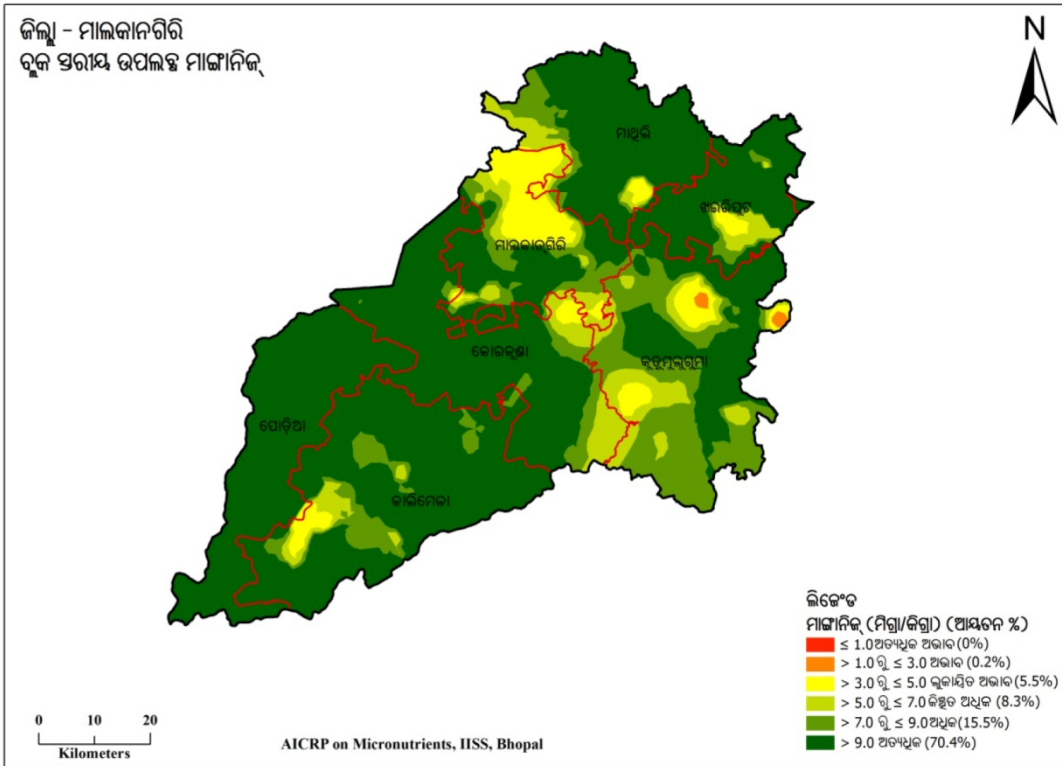

ସାରଣୀ 4.41. ମାଲକାନଗିରି ଜିଲ୍ଲାର ମୃତ୍ତିକାର ପ୍ରକାର ଏବଂ ପ୍ରମୁଖ ଫସଲ ପର୍ଯ୍ୟାୟ

ରାଜ୍ୟ	:	ଓଡ଼ିଶା	:	ଜିଲ୍ଲା	:	ମାଲକାନଗିରି
ମୃତ୍ତିକା ପ୍ରକାର	:	ଲାଲ ମାଟି	:	ଫସଲ ପର୍ଯ୍ୟାୟ	:	ଧାନ - କୋଳଥ ଧାନ - ବିରି ଧାନ - ଚିନାବାଦାମ

ସାରଣୀ 4.42. ମାଲକାନଗିରି ଜିଲ୍ଲାର ବୃକ୍ଷରୀୟ ମୃତ୍ତିକାରେ ଅଣୁ ଓ ଗୌଣ ପୋଷକତତ୍ତ୍ୱର ଅବସ୍ଥିତି (% କ୍ଷେତ୍ରଫଳ)

ବୃକ୍ଷ	ଅତ୍ୟଧିକ ଅଭାବ	ଅଭାବ	ଲୁକ୍ଷ୍ମିତ ଅଭାବ	କିଛିତ ଅଧିକ	ଅଧିକ	ଅତ୍ୟଧିକ
ଗନ୍ଧକ						
କାଲିମେଳା	86.9	12.0	1.0	0.1	-	-
ଖଇରିପୁଟ	100	-	-	-	-	-
କୋରକୂଣ୍ଡା	77.1	15.8	3.0	1.8	1.3	0.9
କୁଡୁମ୍ବୁଗୁମ୍ଫା	95.6	4.4	-	-	-	-
ମାଲକାନଗିରି	98.2	1.7	-	-	-	-
ମାଥୁଲି	100	-	-	-	-	-
ପୋଡ଼ିଆ	67.6	24.5	5.1	2.0	0.9	-
ଦସ୍ତା						
କାଲିମେଳା	25.4	38.1	14.6	18.1	3.6	0.2
ଖଇରିପୁଟ	5.2	59.5	27.4	7.0	0.9	-
କୋରକୂଣ୍ଡା	13.0	47.1	16.9	15.5	7.4	-
କୁଡୁମ୍ବୁଗୁମ୍ଫା	10.5	58.1	21.9	5.1	4.4	-
ମାଲକାନଗିରି	30.9	56.1	7.6	4.2	1.1	-
ମାଥୁଲି	3.1	39.4	36.5	20.7	0.2	-
ପୋଡ଼ିଆ	0.9	63.3	11.8	7.5	16.6	-
ଲୁହା						
କାଲିମେଳା	-	-	-	-	-	100
ଖଇରିପୁଟ	-	-	-	-	-	100
କୋରକୂଣ୍ଡା	-	-	-	-	-	100
କୁଡୁମ୍ବୁଗୁମ୍ଫା	-	-	-	-	-	100
ମାଲକାନଗିରି	-	-	-	-	-	100
ମାଥୁଲି	-	-	-	-	-	100
ପୋଡ଼ିଆ	-	-	-	-	-	100
ତମ୍ବା						
କାଲିମେଳା	-	-	0.1	0.1	8.4	91.4
ଖଇରିପୁଟ	-	-	-	-	0.4	99.6

କୋରକୁଣ୍ଡା	-	-	0.8	2.5	32.1	64.7
କୁଡୁମ୍ବଲୁଗୁମା	-	-	2.3	11.5	44.2	42.1
ମାଲକାନଗିରି	-	8.7	32.9	14.8	26.2	17.3
ମାଧୁଲି	-	0.2	1.2	10.9	36.3	51.5
ପୋଡ଼ିଆ	-	-	-	-	0.3	99.7
ମାଜାନିକ						
କାଲିମେଳା	-	-	2.5	4.0	12.1	81.4
ଖଇରିପୁଟ	-	-	3.5	8.6	6.8	81.0
କୋରକୁଣ୍ଡା	-	-	1.7	9.4	7.7	81.2
କୁଡୁମ୍ବଲୁଗୁମା	-	1.0	6.3	14.0	41.4	37.3
ମାଲକାନଗିରି	-	-	26.2	14.5	18.7	40.5
ମାଧୁଲି	-	-	3.0	8.1	10.8	78.1
ପୋଡ଼ିଆ	-	-	0.3	0.1	0.1	99.5
ବୋରନ						
କାଲିମେଳା	-	59.4	38.5	1.1	1.0	-
ଖଇରିପୁଟ	-	74.9	25.1	-	-	-
କୋରକୁଣ୍ଡା	0.2	39.8	16.3	23.2	16.6	3.9
କୁଡୁମ୍ବଲୁଗୁମା	-	81.6	12.0	5.8	0.6	-
ମାଲକାନଗିରି	14.0	74.7	3.0	4.4	3.2	0.6
ମାଧୁଲି	41.3	57.6	1.2	-	-	-
ପୋଡ଼ିଆ	9.7	65.5	19.0	5.9	-	-

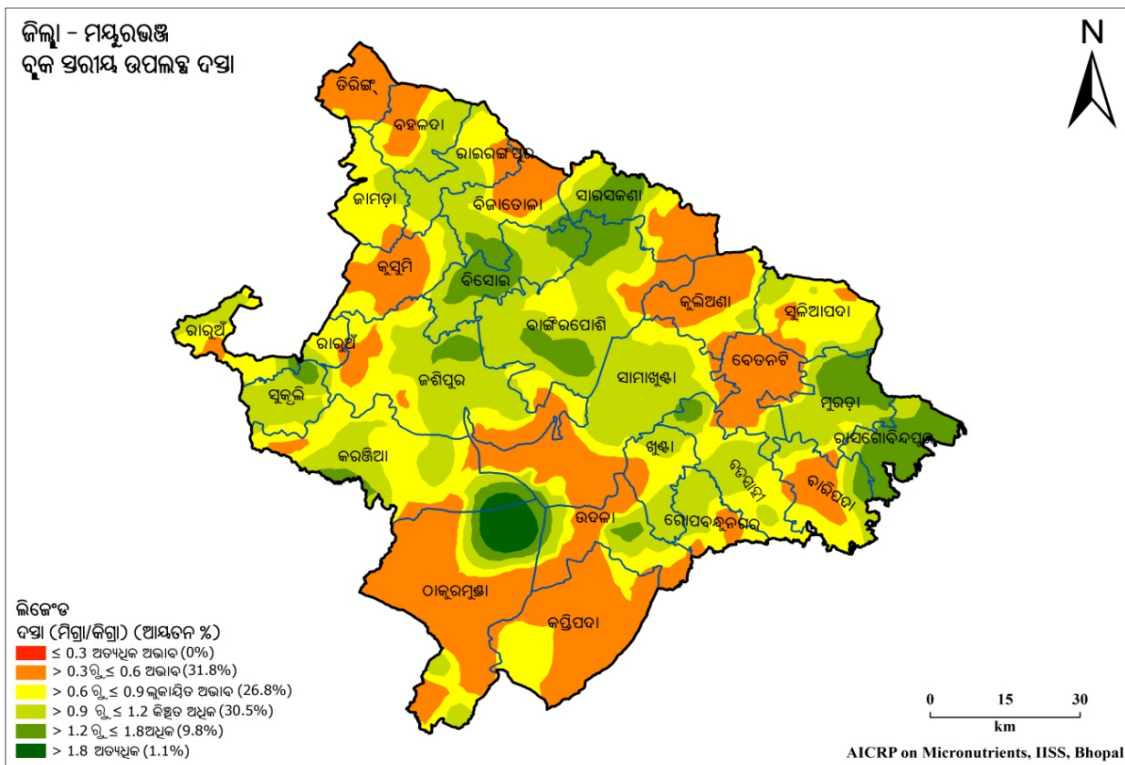
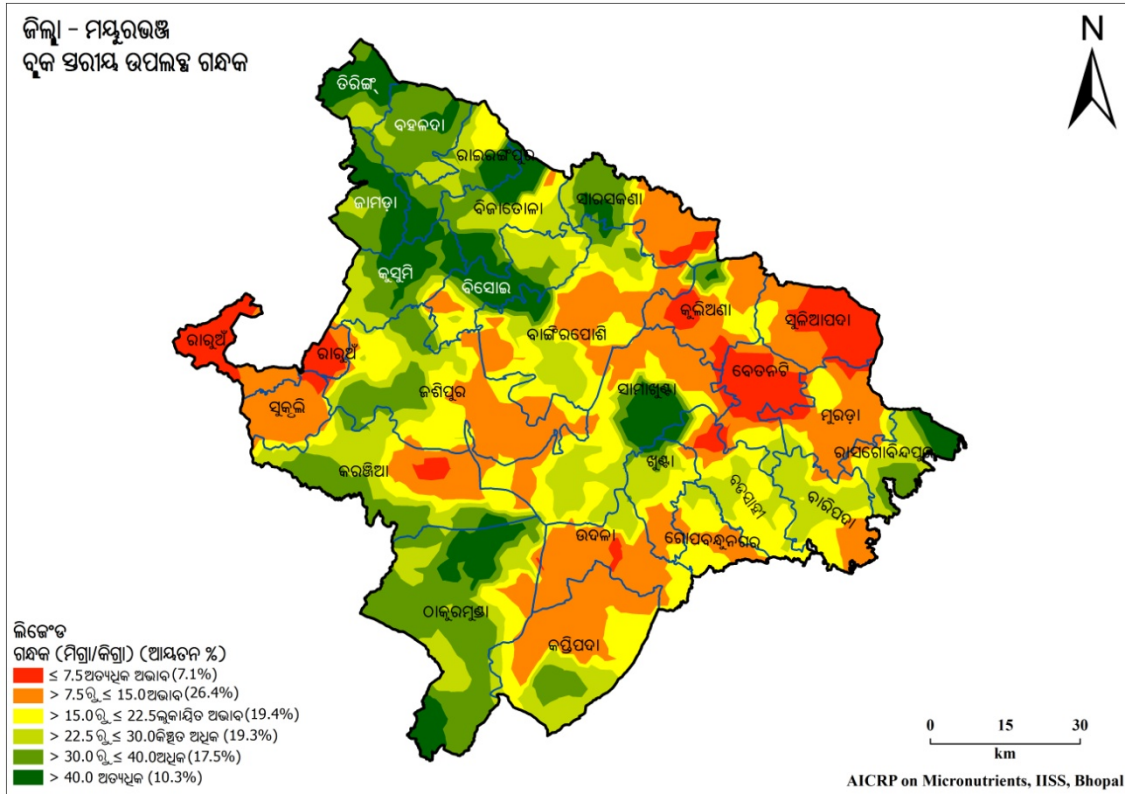

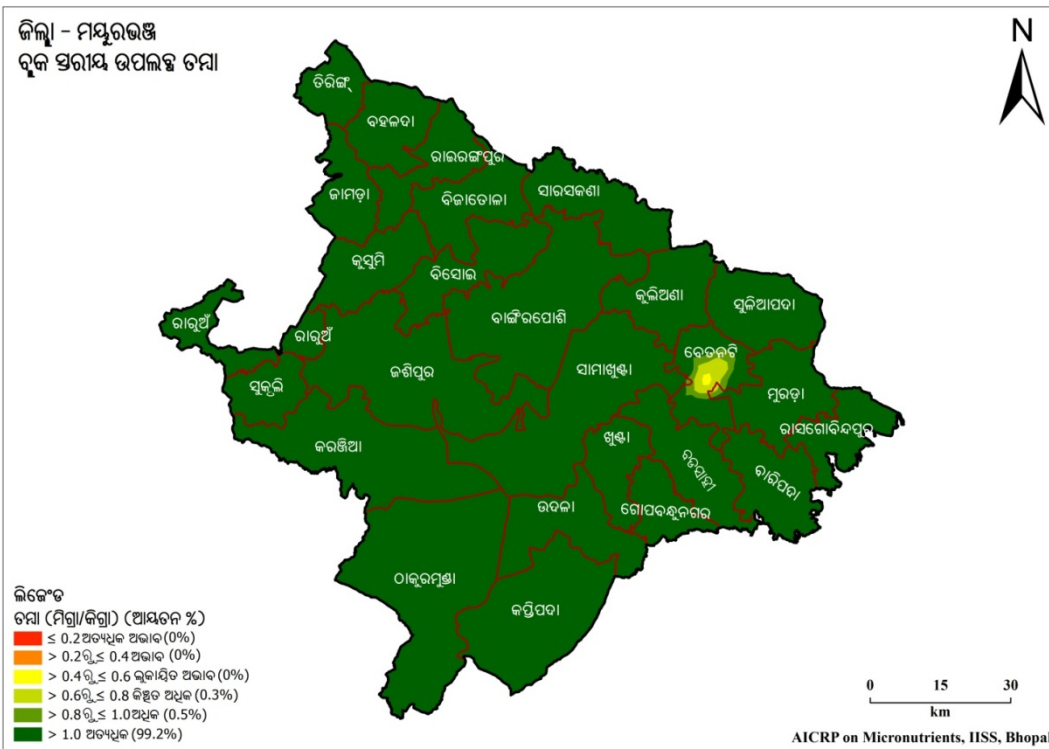
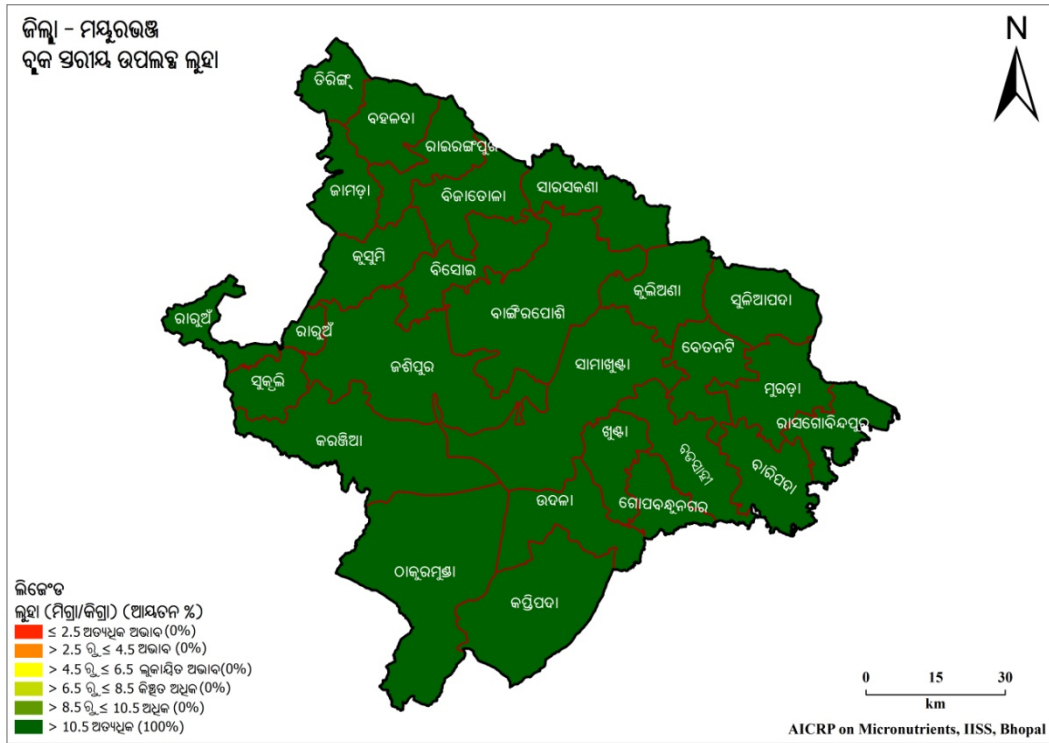

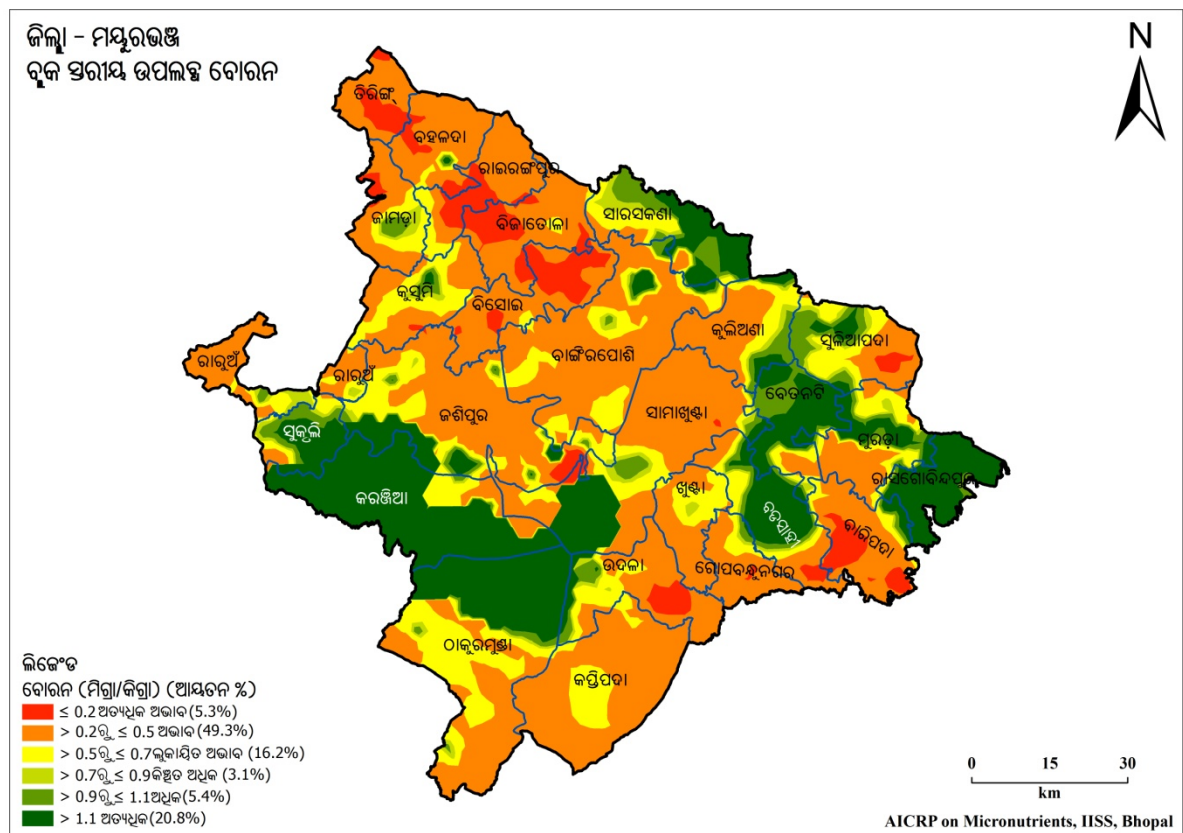

ସାରଣୀ 4.43. ମୟୂରଭଞ୍ଜ ଜିଲ୍ଲାର ମୃତ୍ତିକାର ପ୍ରକାର ଏବଂ ପ୍ରମୁଖ ଫସଲ ପର୍ଯ୍ୟାୟ

ରାଜ୍ୟ	:	ଓଡ଼ିଶା	:	ଜିଲ୍ଲା	:	ମୟୂରଭଞ୍ଜ
ମୃତ୍ତିକା ପ୍ରକାର	:	ମିଶ୍ରିତ ଲାଲ ଓ କଳା ମାଟି	:	ଫସଲ ପର୍ଯ୍ୟାୟ	:	ଧାନ - ପରିବା ଧାନ - ଯେଣା ଧାନ - କୋଳଥ

ସାରଣୀ 4.44. ମୟୂରଭଞ୍ଜ ଜିଲ୍ଲାର ବୃକ୍ଷରାୟ ମୃତ୍ତିକାରେ ଅଣୁ ଓ ଗୌଣ ଯୋଷକତତ୍ତ୍ୱର ଅବସ୍ଥିତି (% କ୍ଷେତ୍ରଫଳ)

ବୃକ୍	ଅତ୍ୟଧିକ ଅଭାବ	ଅଭାବ	ଲୁକ୍କାୟିତ ଅଭାବ	କିଛି ଅଧିକ	ଅଧିକ	ଅତ୍ୟଧିକ
ଗନ୍ଧକ						
ବହଳଦା	-	-	-	13.9	72.8	13.2
ବାଙ୍ଗିରଯୋଷି	0.4	35.1	31.3	22.3	6.0	4.9
ବାରିପଦା	-	22.8	28.5	48.7	-	-
ବଡ଼ସାହି	6.1	8.6	52.4	27.5	1.5	4.0
ବେତନଟି	59.6	21.9	11.5	7.0	-	-
ବିଜାତୋଳା	-	1.5	15.9	29.5	20.2	32.9
ବିଶୋଇ	-	6.3	19.8	36.4	12.5	24.9
ଗୋପବନ୍ଧୁନଗର	-	35.6	52.5	11.7	0.3	-
ଜାମଦା	-	-	-	5.9	47.8	46.3
ଯଶିପୁର	0.2	31.3	32.9	16.3	19.3	-
କପ୍ପିପଦା	-	45.5	23.0	22.2	9.3	-
କରଞ୍ଜିଆ	3.7	20.4	15.9	28.5	29.8	1.7
ଖୁଣ୍ଟା	-	26.3	29.5	33.4	7.8	3.0
କୁଳିଆଣା	17.1	56.3	16.1	2.8	6.6	1.1
କୁସୁମୀ	-	1.2	4.5	24.6	32.0	37.7
ମୁରଡ଼ା	11.6	63.3	20.0	5.1	-	-
ରାଇରଙ୍ଗପୁର	-	-	17.0	24.1	23.1	35.8
ରାଉଅଁ	69.3	30.6	0.1	-	-	-
ରାସଗୋବିନ୍ଦପୁର	-	7.8	11.0	36.3	26.3	18.6
ସରସକଣା	9.2	39.1	5.5	12.5	26.5	7.1
ସାମାଖୁଣ୍ଟା	1.4	29.4	30.5	21.1	4.4	13.1
ସୁକୁଳି	7.0	85.3	6.7	1.0	-	-
ଶୁଳିଆପଦା	55.1	37.0	7.9	-	-	-
ଠାକୁରମୁଣ୍ଡା	0.1	4.5	6.6	19.5	51.3	18.0
ତିରିଙ୍ଗ	-	-	-	15.0	23.7	61.3
ଉଦଳା	3.3	70.3	17.1	9.3	0.1	-

ଦସ୍ତା						
ବହଳଦା	-	35.7	24.7	39.6	-	-
ବାଙ୍ଗିରପୋଷି	-	9.8	18.0	53.5	18.7	-
ବାର୍ଦ୍ଧିପଦା	-	32.1	38.6	21.4	7.8	-
ବଡ଼ସାହି	-	3.8	47.6	42.9	5.7	-
ବେତନଟି	-	80.0	8.1	11.9	-	-
ବିଜାଡୋଳା	-	37.6	13.6	33.8	14.9	-
ବିଶୋଇ	-	-	3.5	53.5	43.0	-
ଗୋପବନ୍ଧୁନଗର	-	20.2	32.4	47.3	-	-
ଜାମଦା	-	7.4	78.3	14.3	-	-
ଯଶିପୁର	-	18.3	35.5	41.3	4.9	-
କପ୍ପିପଦା	-	74.9	25.0	-	-	-
କରଞ୍ଜିଆ	-	8.9	46.4	33.8	8.0	2.9
ଖୁଣ୍ଟା	-	12.9	38.6	48.6	-	-
କୁଳିଆଣା	-	69.5	25.3	5.2	-	-
କୁସୁମୀ	-	55.5	33.3	11.1	0.1	-
ମୁରଡ଼ା	-	5.9	9.5	47.6	37.0	-
ରାଇରଙ୍ଗପୁର	-	15.1	36.7	48.2	-	-
ରାରୁଅଁ	-	10.1	59.0	28.5	2.4	-
ରାସଗୋବିନ୍ଦପୁର	-	-	1.3	17.9	80.9	-
ସରସକଣା	-	35.6	18.8	19.8	25.8	-
ସାମାଖୁଣ୍ଟା	-	34.9	17.9	46.2	1.0	-
ସୁକୁଳି	-	-	14.3	76.2	9.5	-
ଶୁଳିଆପଦା	-	13.8	62.1	23.0	1.1	-
ଠାକୁରମୁଣ୍ଡା	-	65.9	10.9	7.7	5.5	9.9
ଡିରିଙ୍ଗ	-	92.3	7.7	-	-	-
ଉଦଳା	-	45.8	22.0	24.8	7.4	-
ଲୁହା						
ବହଳଦା	-	-	-	-	-	100
ବାଙ୍ଗିରପୋଷି	-	-	-	-	-	100
ବାର୍ଦ୍ଧିପଦା	-	-	-	-	-	100
ବଡ଼ସାହି	-	-	-	-	-	100
ବେତନଟି	-	-	-	-	-	100
ବିଜାଡୋଳା	-	-	-	-	-	100
ବିଶୋଇ	-	-	-	-	-	100
ଗୋପବନ୍ଧୁନଗର	-	-	-	-	-	100

ଜାମଦା	-	-	-	-	-	100
ଯଶପୁର	-	-	-	-	-	100
କପ୍ପିପଦା	-	-	-	-	-	100
କରଞ୍ଜିଆ	-	-	-	-	-	100
ଖୁଣ୍ଟା	-	-	-	-	-	100
କୁଳିଆଣା	-	-	-	-	-	100
କୁସୁମୀ	-	-	-	-	-	100
ମୁରଡ଼ା	-	-	-	-	-	100
ରାଇରଙ୍ଗପୁର	-	-	-	-	-	100
ରାଉଅଁ	-	-	-	-	-	100
ରାସଗୋବିନ୍ଦପୁର	-	-	-	-	-	100
ସରସକଣା	-	-	-	-	-	100
ସାମାଖୁଣ୍ଟା	-	-	-	-	-	100
ସୁକୁଳି	-	-	-	-	-	100
ଶୁଳିଆପଦା	-	-	-	-	-	100
ଠାକୁରମୁଣ୍ଡା	-	-	-	-	-	100
ତିରିଙ୍ଗ	-	-	-	-	-	100
ଉଦଳା	-	-	-	-	-	100
ତମ୍ବା						
ବହଳଦା	-	-	-	-	-	100
ବାଙ୍ଗିରପୋଷି	-	-	-	-	-	100
ବାରିପଦା	-	-	-	-	-	100
ବଡ଼ସାହି	-	-	-	-	-	100
ବେତନଟି	-	-	1.3	11.6	12.8	74.3
ବିଜାତୋଳା	-	-	-	-	-	100
ବିଶୋଇ	-	-	-	-	-	100
ଗୋପବନ୍ଧୁନଗର	-	-	-	-	-	100
ଜାମଦା	-	-	-	-	-	100
ଯଶପୁର	-	-	-	-	-	100
କପ୍ପିପଦା	-	-	-	-	-	100
କରଞ୍ଜିଆ	-	-	-	-	-	100
ଖୁଣ୍ଟା	-	-	-	-	-	100
କୁଳିଆଣା	-	-	-	-	-	100
କୁସୁମୀ	-	-	-	-	-	100
ମୁରଡ଼ା	-	-	-	0.6	1.0	98.4
ରାଇରଙ୍ଗପୁର	-	-	-	-	-	100

ରାଉଁଠି	-	-	-	-	-	100
ରାସଗୋବିନ୍ଦପୁର	-	-	-	-	-	100
ସରସକଣା	-	-	-	-	-	100
ସାମାଖୁଣ୍ଡା	-	-	-	-	0.2	99.8
ସୁକୁଳି	-	-	-	-	-	100
ଶୁଳିଆପଦା	-	-	-	-	-	100
ଠାକୁରମୁଣ୍ଡା	-	-	-	-	-	100
ତିରିଙ୍ଗା	-	-	-	-	-	100
ଉଦଳା	-	-	-	-	-	100
ମାଜାନିକ						
ବହଳଦା	-	-	-	-	-	100
ବାଜିରପୋଷି	-	-	-	-	-	100
ବାରପଦା	-	-	-	-	-	100
ବଡ଼ସାହି	-	-	-	-	-	100
ବେତନଟି	-	-	-	-	-	100
ବିଜାତୋଳା	-	-	-	-	-	100
ବିଶୋଇ	-	-	-	-	-	100
ଗୋପବନ୍ଧୁନଗର	-	-	-	-	-	100
ଜାମଦା	-	-	-	-	-	100
ଯଶପୁର	-	-	-	-	-	100
କପ୍ପିପଦା	-	-	-	-	-	100
କରଞ୍ଜିଆ	-	-	-	-	-	100
ଖୁଣ୍ଡା	-	-	-	-	-	100
କୁଳିଆଣା	-	-	-	-	-	100
କୁସୁମୀ	-	-	-	-	-	100
ମୁରଡ଼ା	-	-	-	-	-	100
ରାଇରଙ୍ଗପୁର	-	-	-	-	-	100
ରାଉଁଠି	-	-	-	-	-	100
ରାସଗୋବିନ୍ଦପୁର	-	-	-	-	-	100
ସରସକଣା	-	-	-	-	-	100
ସାମାଖୁଣ୍ଡା	-	-	-	-	-	100
ସୁକୁଳି	-	-	-	-	-	100
ଶୁଳିଆପଦା	-	-	-	-	-	100
ଠାକୁରମୁଣ୍ଡା	-	-	-	-	-	100
ତିରିଙ୍ଗା	-	-	-	-	-	100
ଉଦଳା	-	-	-	-	-	100

ବୋରନ

ବହୁଳତା	13.1	80.1	4.7	0.7	1.0	0.5
ବାଜିରଯୋଷି	0.1	72.4	20.0	1.9	2.6	3.0
ବାର୍ତ୍ତାପଦା	23.4	58.9	7.5	1.6	2.7	5.9
ବଡ଼ସାହି	3.8	26.3	14.5	4.9	9.6	40.9
ବେତନଟି	-	8.8	8.1	3.1	22.0	58.1
ବିଜାତୋଳା	29.0	67.8	3.2	-	-	-
ବିଶୋଇ	31.6	66.2	2.3	-	-	-
ଗୋପବନ୍ଧୁନଗର	1.6	79.7	12.0	2.2	3.4	1.2
ଜାମଦା	6.5	55.5	22.5	8.5	7.0	
ଯଶପୁର	2.7	56.9	21.7	3.3	3.6	11.9
କପ୍ପିପଦା	-	83.6	16.3	0.1	-	-
କରଞ୍ଜିଆ	-	6.5	7.0	0.7	1.0	84.8
ଖୁଣ୍ଟା	0.1	65.1	32.6	2.3		
କୁଳିଆଣା	-	55.8	18.5	6.1	12.2	7.4
କୁସୁମୀ	0.9	53.5	35.9	4.4	4.1	1.2
ମୁରଡ଼ା		37.8	21.3	6.1	11.1	23.7
ରାଇରଙ୍ଗପୁର	22.9	65.0	12.1	0.1	-	-
ରାଉଅଁ	-	71.1	17.5	9.1	2.2	-
ରାସଗୋବିନ୍ଦପୁର	-	0.1	1.4	0.7	4.8	93.0
ସରସକଣା	-	9.8	19.7	10.8	22.8	36.9
ସାମାଖୁଣ୍ଟା	1.2	61.4	11.1	2.9	3.5	19.9
ସୁକୁଳି	-	7.6	12.9	7.5	21.0	50.9
ଶୁଳିଆପଦା	5.2	29.3	26.5	9.4	21.3	8.3
ଠାକୁରମୁଣ୍ଡା	-	33.3	26.4	1.9	2.1	36.2
ଡିରିଙ୍ଗ	31.0	69.0	-	-	-	-
ଉଦଳା	11.3	54.9	17.1	3.8	7.0	6.0

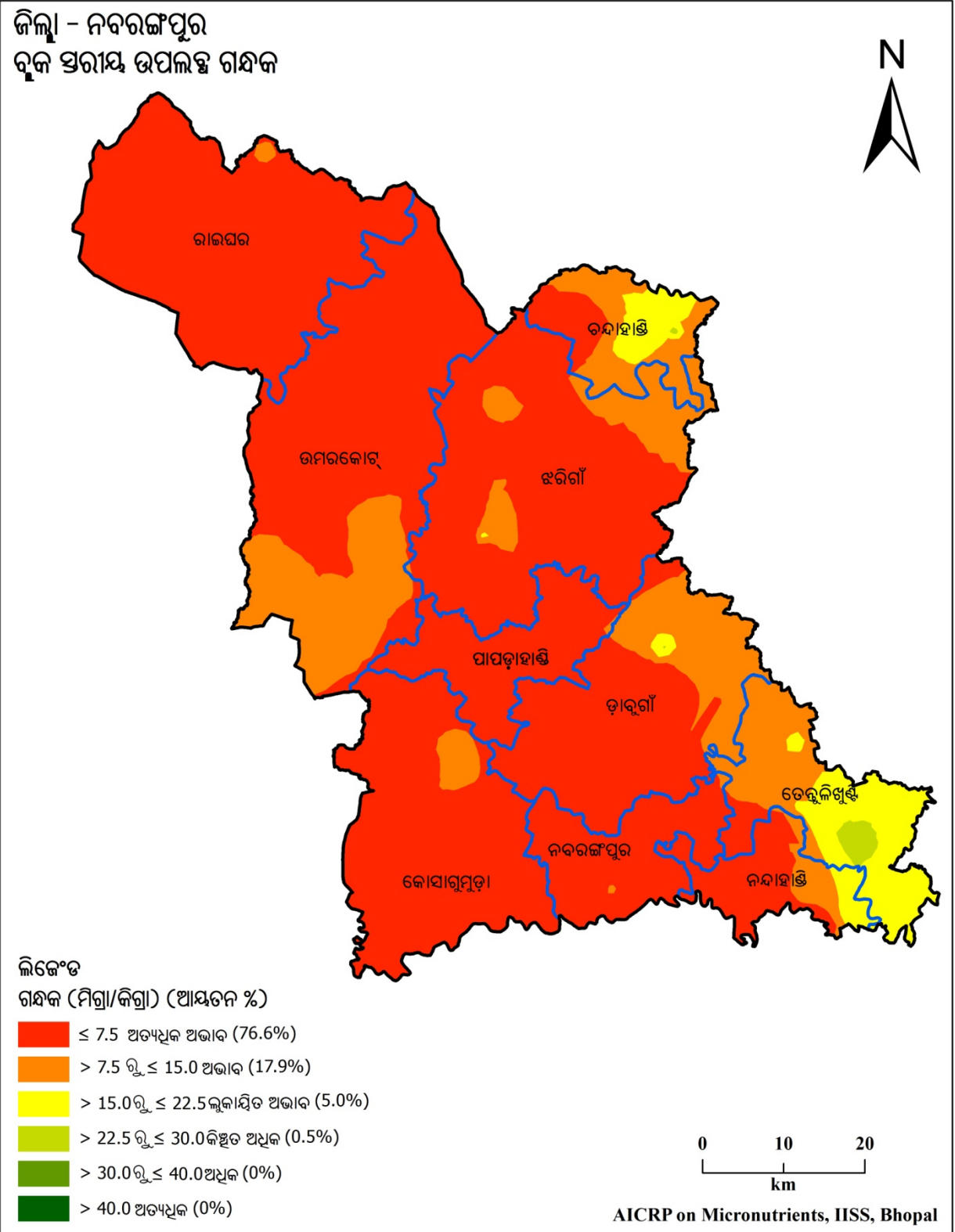

ଜିଲ୍ଲା - ନବରଙ୍ଗପୁର

ବୃକ୍ଷ ସରୀକ୍ଷା ଉପଲକ୍ଷ୍ୟ ଦସ୍ତା

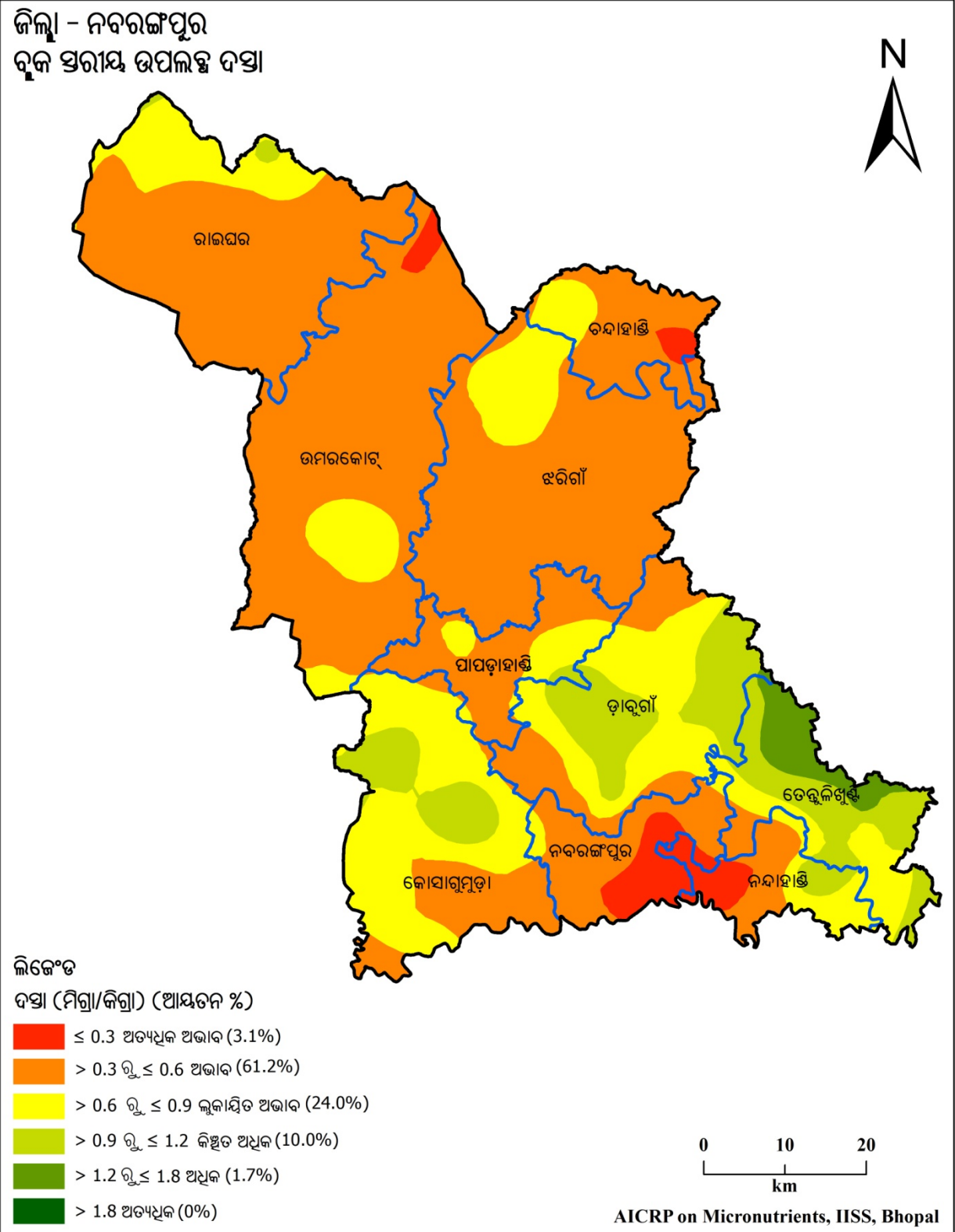

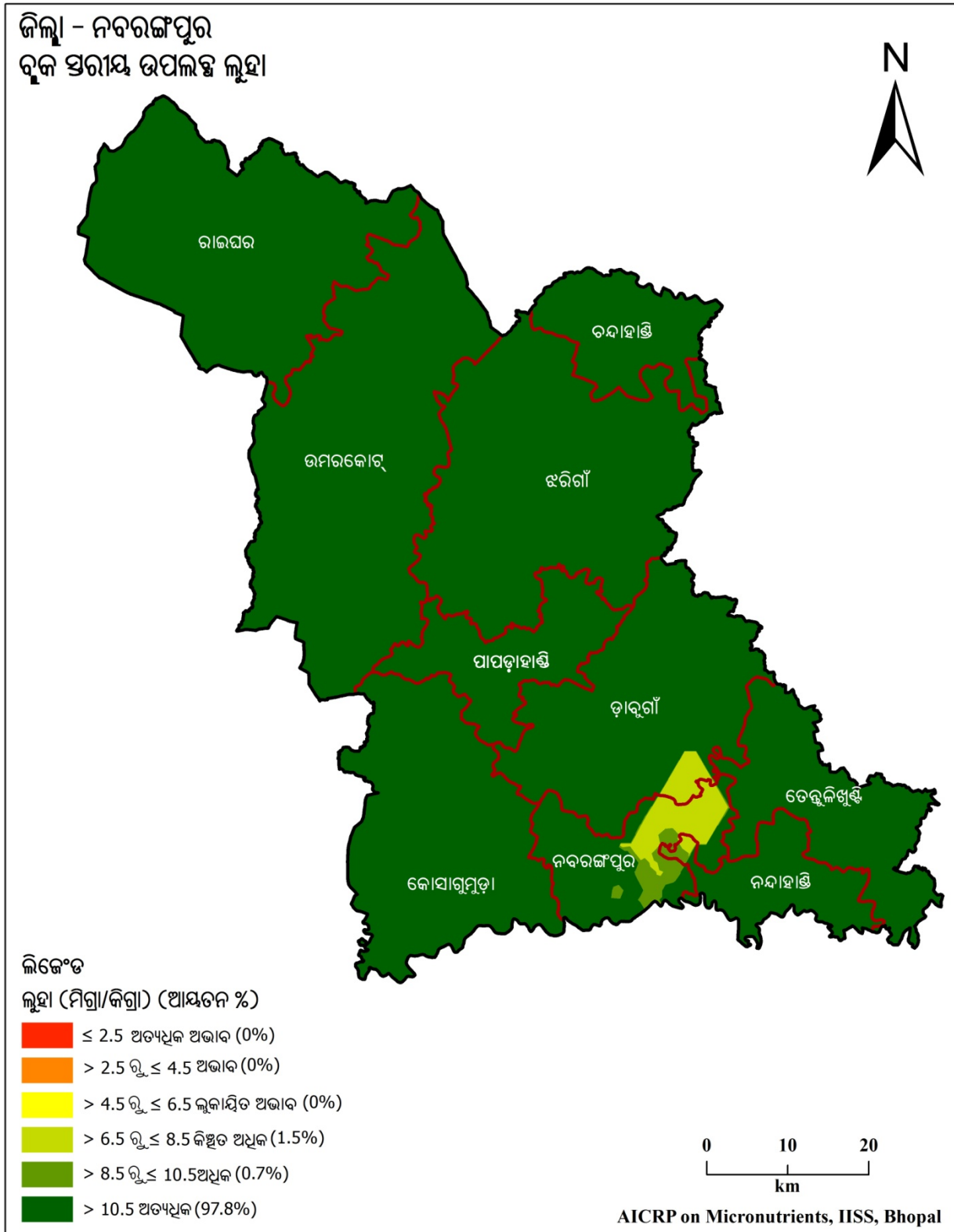

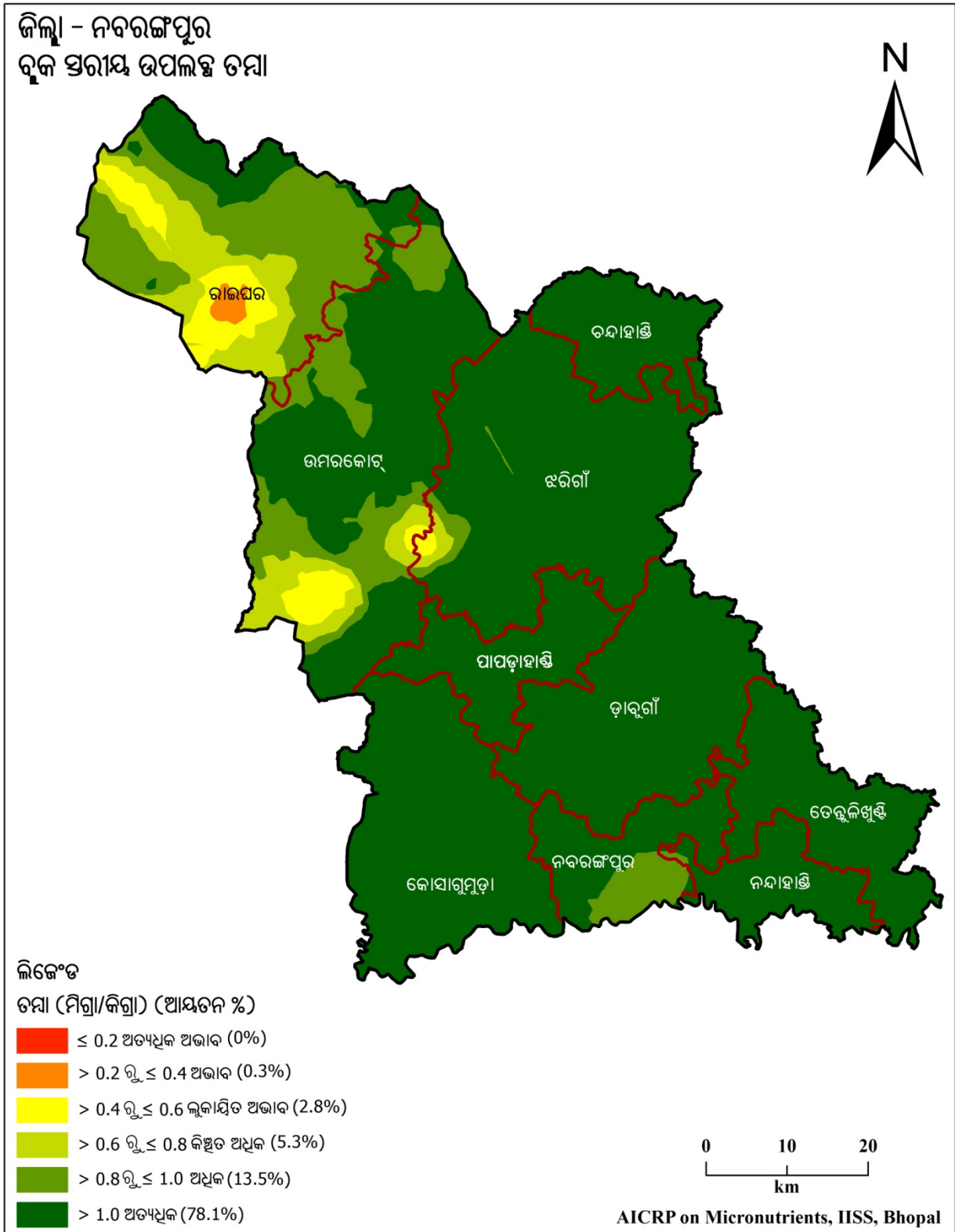

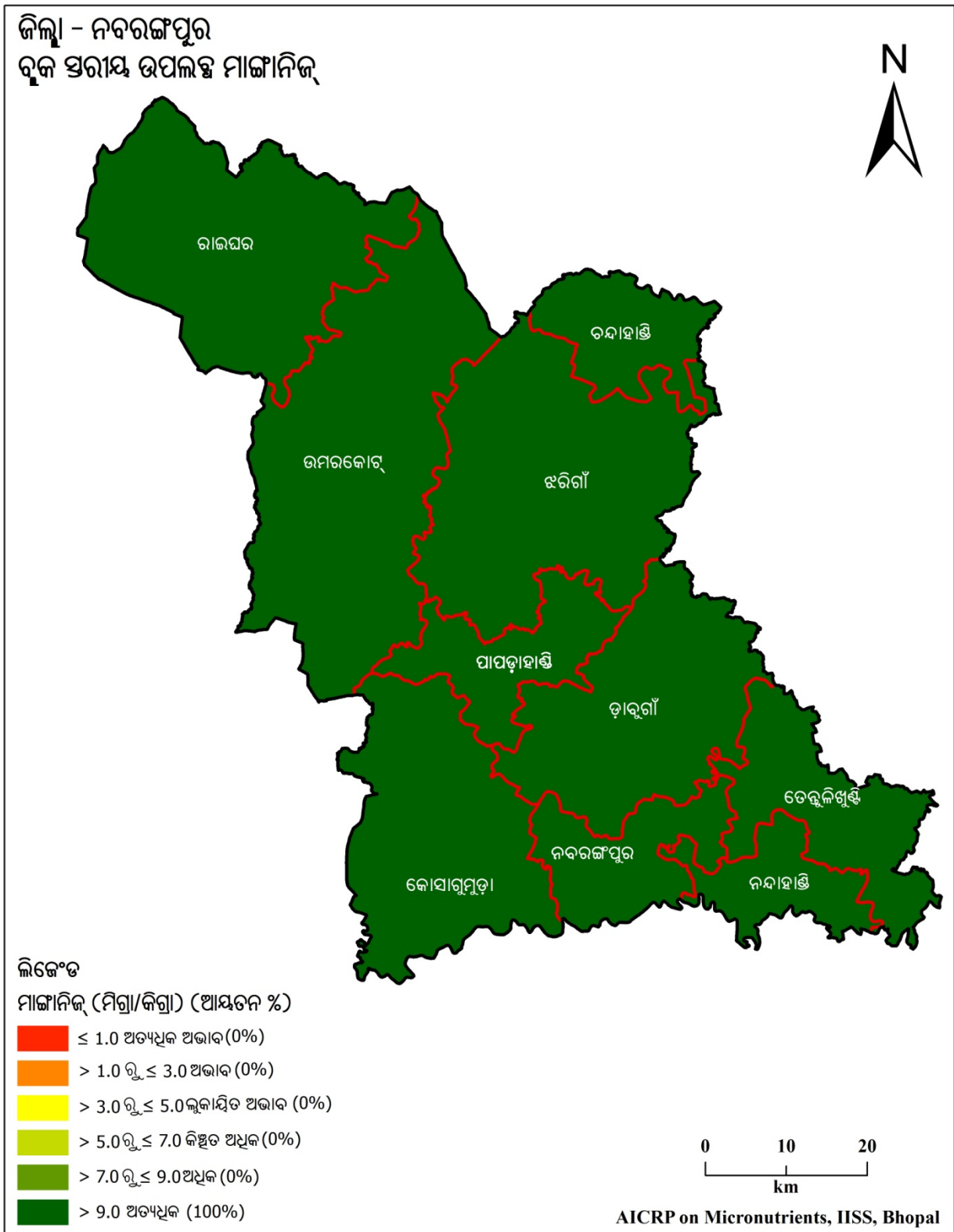

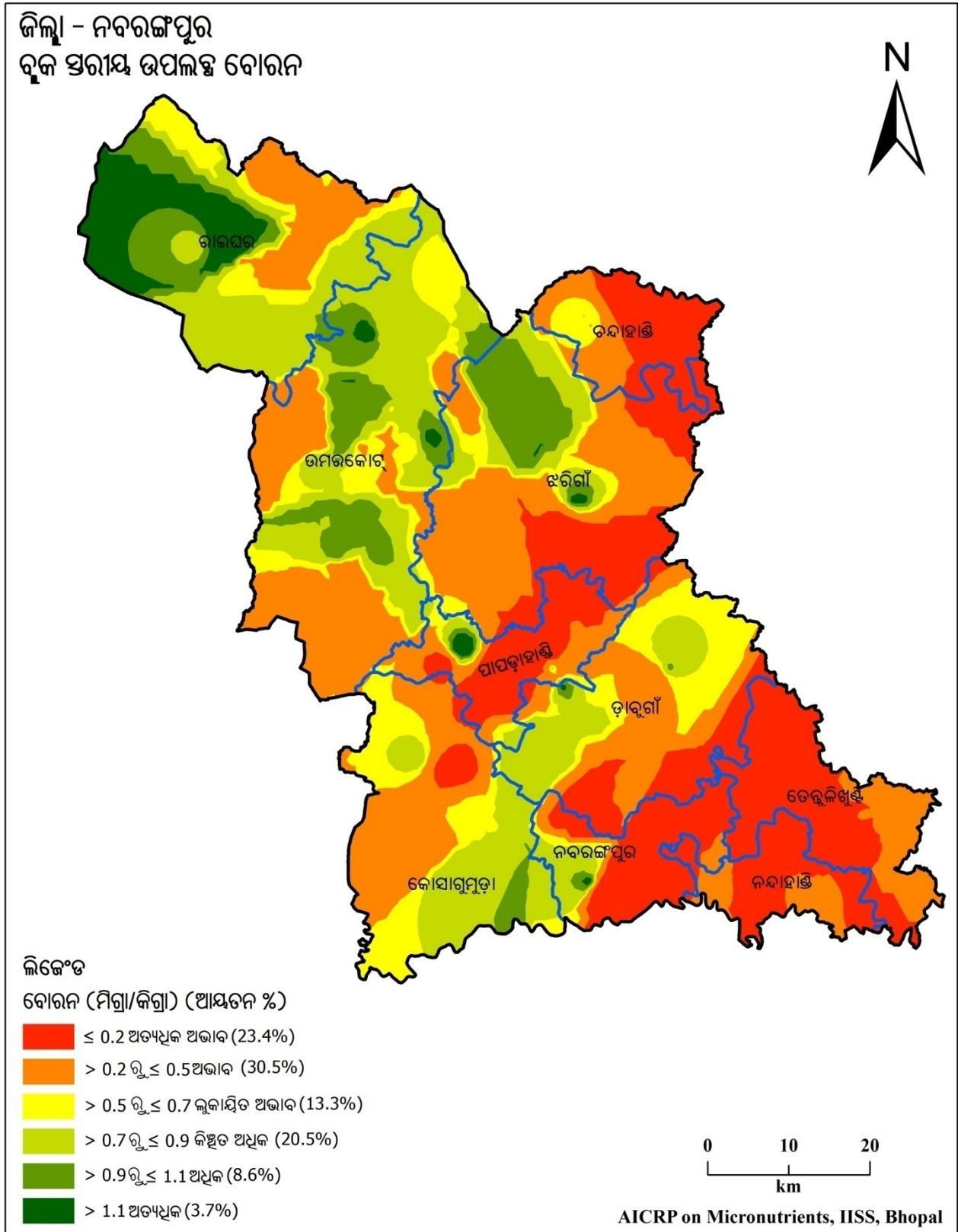

ସାରଣୀ 4.45. ନବରଙ୍ଗପୁର ଜିଲ୍ଲାର ମୃତ୍ତିକାର ପ୍ରକାର ଏବଂ ପ୍ରମୁଖ ଫସଲ ପର୍ଯ୍ୟାୟ

ରାଜ୍ୟ	:	ଓଡ଼ିଶା	:	ଜିଲ୍ଲା	:	ନବରଙ୍ଗପୁର
ମୃତ୍ତିକା ପ୍ରକାର	:	ଲାଲ ମାଟି	:	ଫସଲ ପର୍ଯ୍ୟାୟ	:	ଧାନ - କୋଳଥ ଧାନ - ବିରି ଧାନ - ଚିନାବାଦାମ

ସାରଣୀ 4.46. ନବରଙ୍ଗପୁର ଜିଲ୍ଲାର ବୃକ୍ଷରୀୟ ମୃତ୍ତିକାରେ ଅଣୁ ଓ ଗୌଣ ପୋଷକତତ୍ତ୍ୱର ଅବସ୍ଥିତି (% କ୍ଷେତ୍ରଫଳ)

ବୃକ୍ଷ	ଅତ୍ୟଧିକ ଅଭାବ	ଅଭାବ	ଲୁକ୍କ୍ଷିତ ଅଭାବ	କିଛିତ ଅଧିକ	ଅଧିକ	ଅତ୍ୟଧିକ
ଗନ୍ଧକ						
ପାପଡ଼ାହାଣ୍ଡି	99.3	0.7	-	-	-	-
ଚନ୍ଦାହାଣ୍ଡି	23.9	50.8	25.0	0.2	-	-
ଡାକୁଗାଁ	68.1	30.8	1.0	-	-	-
ଝରିଗାଁ	83.5	16.5	-	-	-	-
କୋସାଗୁମୁଡ଼ା	95.1	4.9	-	-	-	-
ନନ୍ଦାହାଣ୍ଡି	66.6	20.5	12.9	0.1	-	-
ନବରଙ୍ଗପୁର	98.9	1.1	-	-	-	-
ରାଇଘର	99.4	0.6	-	-	-	-
ତେନ୍ତୁଳିଖୁଣ୍ଟି	7.5	39.0	48.2	5.3	-	-
ଉମରକୋଟ୍	73.5	26.5	-	-	-	-
ଦସ୍ତା						
ପାପଡ଼ାହାଣ୍ଡି	-	73.6	23.8	2.6	-	-
ଚନ୍ଦାହାଣ୍ଡି	6.9	73.9	19.2	-	-	-
ଡାକୁଗାଁ	-	23.6	41.1	35.0	0.3	-
ଝରିଗାଁ	0.1	85.9	14.0	-	-	-
କୋସାଗୁମୁଡ଼ା	-	25.6	56.3	18.1	-	-
ନନ୍ଦାହାଣ୍ଡି	23.6	35.4	29.7	11.3	-	-
ନବରଙ୍ଗପୁର	30.4	64.2	5.4	-	-	-
ରାଇଘର	-	80.1	18.8	1.1	-	-
ତେନ୍ତୁଳିଖୁଣ୍ଟି	-	6.0	26.4	43.3	24.4	-
ଉମରକୋଟ୍	1.9	87.8	10.3	-	-	-
ଲୁହା						
ପାପଡ଼ାହାଣ୍ଡି	-	-	-	-	-	100
ଚନ୍ଦାହାଣ୍ଡି	-	-	-	-	-	100
ଡାକୁଗାଁ	-	-	-	3.7	0.1	96.2
ଝରିଗାଁ	-	-	-	-	-	100
କୋସାଗୁମୁଡ଼ା	-	-	-	-	-	100
ନନ୍ଦାହାଣ୍ଡି	-	-	-	1.7	2.7	95.6
ନବରଙ୍ଗପୁର	-	-	-	20.9	12.1	67.0
ରାଇଘର	-	-	-	-	-	100

ତେନ୍ତୁଳିଖୁଣ୍ଟି	-	-	-	-	-	100
ଉମରକୋର୍	-	-	-	-	-	100
ତମ୍ବା						
ପାପଡ଼ାହାଣ୍ଡି	-	-	-	-	-	100
ଚନ୍ଦାହାଣ୍ଡି	-	-	-	-	-	100
ଡାକୁଗାଁ	-	-	-	-	-	100
ଝରିଗାଁ	-	-	0.7	1.4	2.5	95.4
କୋସାଗୁମୁଡ଼ା	-	-	-	-	-	100
ନନ୍ଦାହାଣ୍ଡି	-	-	-	-	1.8	98.2
ନବରଙ୍ଗପୁର	-	-	-	-	24.5	75.5
ରାଇଘର	-	2.0	12.0	22.3	46.6	17.1
ତେନ୍ତୁଳିଖୁଣ୍ଟି	-	-	-	-	-	100
ଉମରକୋର୍	-	-	4.4	8.7	24.8	62.1
ମାଙ୍ଗାନିକ						
ପାପଡ଼ାହାଣ୍ଡି	-	-	-	-	-	100
ଚନ୍ଦାହାଣ୍ଡି	-	-	-	-	-	100
ଡାକୁଗାଁ	-	-	-	-	-	100
ଝରିଗାଁ	-	-	-	-	-	100
କୋସାଗୁମୁଡ଼ା	-	-	-	-	-	100
ନନ୍ଦାହାଣ୍ଡି	-	-	-	-	-	100
ନବରଙ୍ଗପୁର	-	-	-	-	-	100
ରାଇଘର	-	-	-	-	-	100
ତେନ୍ତୁଳିଖୁଣ୍ଟି	-	-	-	-	-	100
ଉମରକୋର୍	-	-	-	-	-	100
ବୋରନ						
ପାପଡ଼ାହାଣ୍ଡି	53.4	28.4	7.6	6.8	1.6	2.2
ଚନ୍ଦାହାଣ୍ଡି	56.6	31.6	11.8	-	-	-
ଡାକୁଗାଁ	20.9	32.4	25.4	20.8	0.5	0.1
ଝରିଗାଁ	25.1	41.1	8.0	11.3	14.2	0.3
କୋସାଗୁମୁଡ଼ା	4.9	36.6	25.4	29.5	3.7	-
ନନ୍ଦାହାଣ୍ଡି	70.4	29.6	-	-	-	-
ନବରଙ୍ଗପୁର	66.6	12.2	5.6	13.8	1.6	0.3
ରାଇଘର	-	18.1	12.4	32.3	15.1	22.1
ତେନ୍ତୁଳିଖୁଣ୍ଟି	72.3	27.7	-	-	-	-
ଉମରକୋର୍	-	32.1	15.0	34.8	17.2	0.9

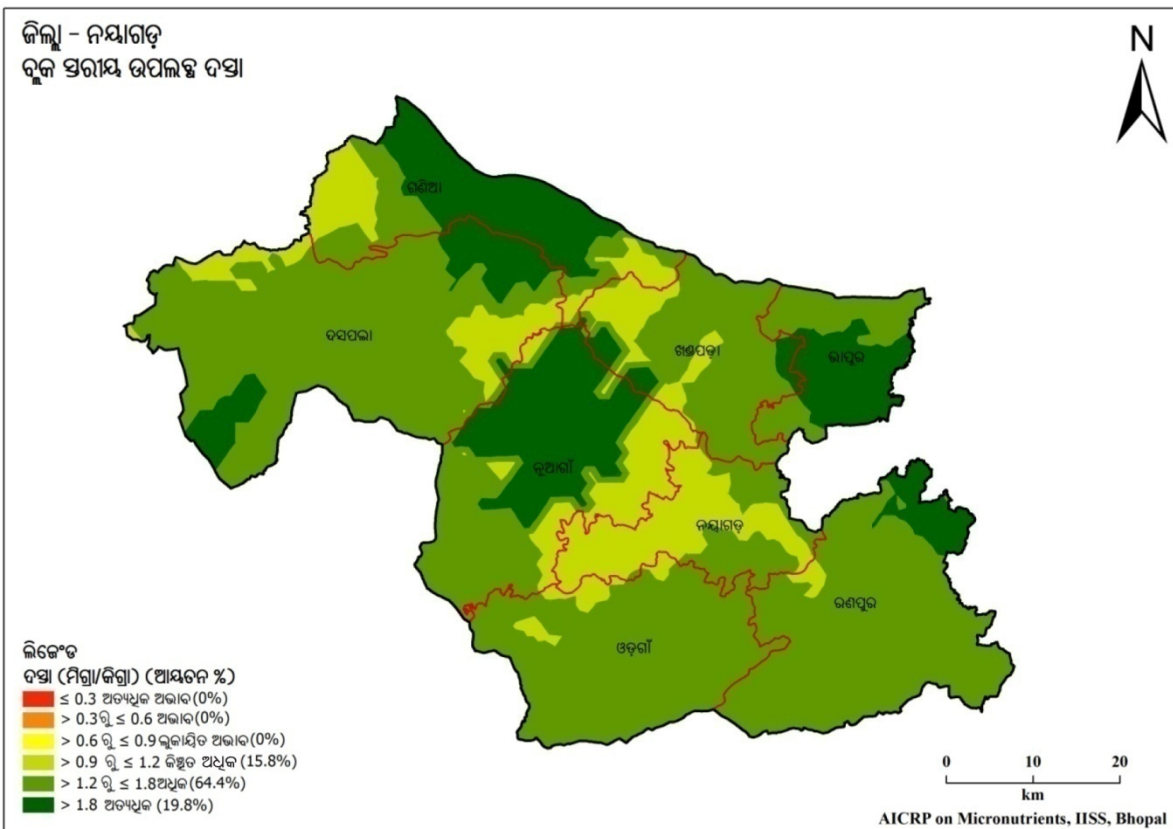
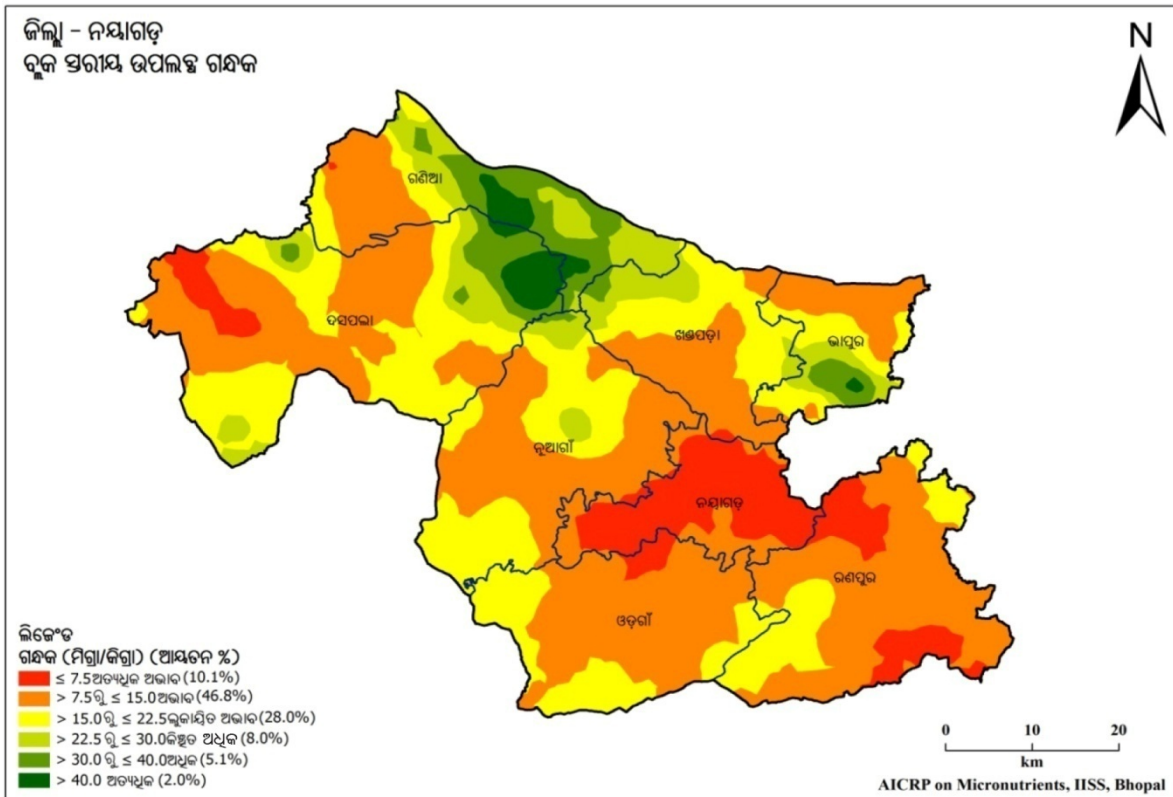

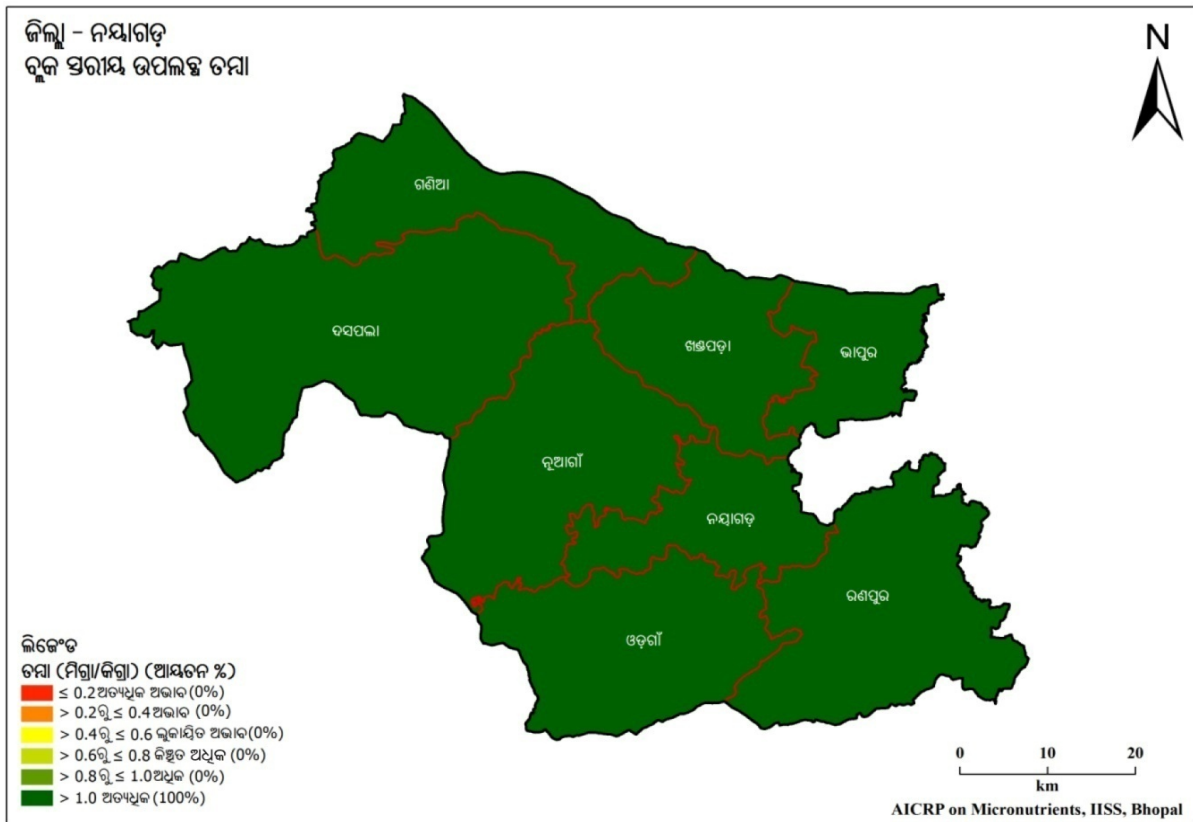
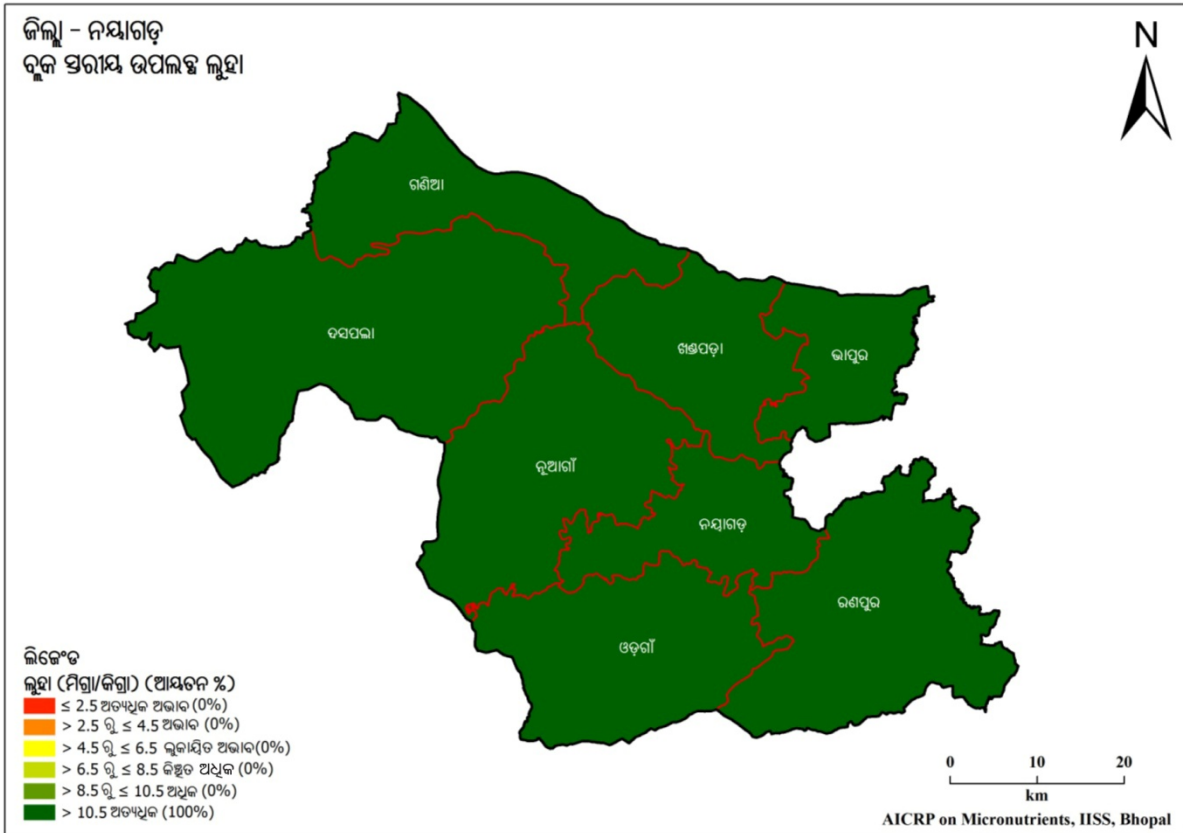

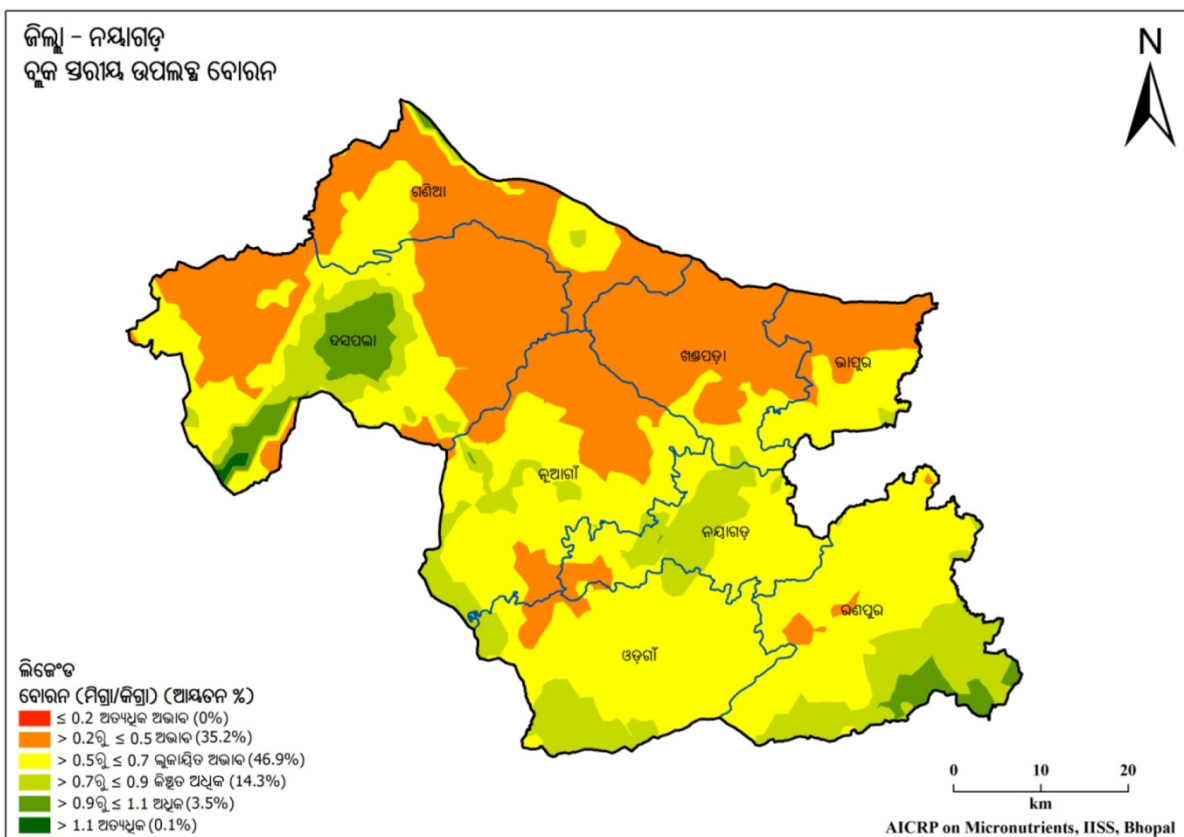
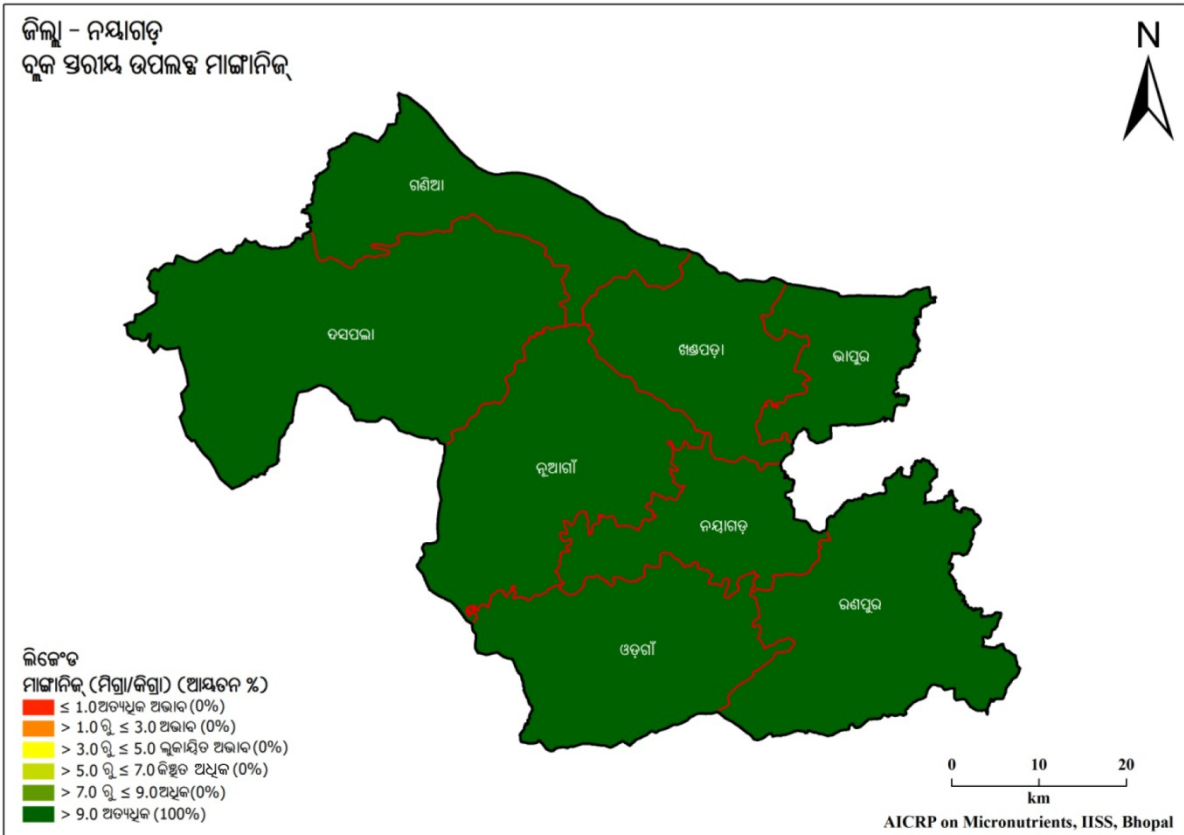

ସାରଣୀ 4.47. ନିୟମିତ ଜିଲ୍ଲାର ମୂଲ୍ୟାଙ୍କନ ପ୍ରକାର ଏବଂ ପ୍ରମୁଖ ଫସଲ ପର୍ଯ୍ୟାୟ

ରାଜ୍ୟ	:	ଓଡ଼ିଶା	:	ଜିଲ୍ଲା	:	ନିୟମିତ
ମୂଲ୍ୟାଙ୍କନ ପ୍ରକାର	:	ଲାଲ ମାଟି	:	ଫସଲ ପର୍ଯ୍ୟାୟ	:	ଧାନ - ମୁଗ ଧାନ - କୋଳଥ ଧାନ - ବିରି

ସାରଣୀ 4.48. ନିୟମିତ ଜିଲ୍ଲାର ବୁଦ୍ଧିଜୀବୀମାନଙ୍କ ମୂଲ୍ୟାଙ୍କନରେ ଅଣୁ ଓ ଗୌଣ ଯୋଗକର୍ତ୍ତବ୍ୟର ଅବସ୍ଥିତି (% କ୍ଷେତ୍ରଫଳ)

ବୁଦ୍ଧି	ଅତ୍ୟଧିକ ଅଭାବ	ଅଭାବ	ଲୁକ୍କାୟିତ ଅଭାବ	କିଛିତ ଅଧିକ	ଅଧିକ	ଅତ୍ୟଧିକ
ଗନ୍ଧକ						
ଭାପୁର	-	41.5	31.7	14.2	11.5	1.1
ଦଶପଲ୍ଲୀ	5.1	40.1	34.3	9.5	6.3	4.8
ଗଣିଆ	0.2	27.7	13.8	25.3	25.4	7.7
ଖଣ୍ଡପଡ଼ା	0.9	43.1	37.6	16.3	2.1	-
ନିୟମିତ	73.2	26.8	-	-	-	-
ନୂଆଗାଁ	0.8	52.7	40.4	5.4	0.7	-
ଓଡ଼ଗାଁ	4.0	65.4	30.6	-	-	-
ରଣପୁର	17.0	62.9	20.1	-	-	-
ଦସ୍ତା						
ଭାପୁର	-	-	-	-	49.0	51.0
ଦଶପଲ୍ଲୀ	-	-	-	10.9	76.2	12.9
ଗଣିଆ	-	-	-	23.1	28.4	48.5
ଖଣ୍ଡପଡ଼ା	-	-	-	19.3	71.5	9.2
ନିୟମିତ	-	-	-	64.5	35.5	-
ନୂଆଗାଁ	-	-	-	20.8	36.4	42.7
ଓଡ଼ଗାଁ	-	-	-	6.4	93.6	-
ରଣପୁର	-	-	-	1.6	89.2	9.2
ଲୁହା						
ଭାପୁର	-	-	-	-	-	100
ଦଶପଲ୍ଲୀ	-	-	-	-	-	100
ଗଣିଆ	-	-	-	-	-	100
ଖଣ୍ଡପଡ଼ା	-	-	-	-	-	100
ନିୟମିତ	-	-	-	-	-	100
ନୂଆଗାଁ	-	-	-	-	-	100
ଓଡ଼ଗାଁ	-	-	-	-	-	100
ରଣପୁର	-	-	-	-	-	100

ତମ୍ବା						
ଭାପୁର	-	-	-	-	-	100
ଦଶପଲ୍ଲୀ	-	-	-	-	-	100
ଗଣିଆ	-	-	-	-	-	100
ଖଣ୍ଡପଡ଼ା	-	-	-	-	-	100
ନୟାଗଡ଼	-	-	-	-	-	100
ନୂଆଗାଁ	-	-	-	-	-	100
ଓଡ଼ଗାଁ	-	-	-	-	-	100
ରଣପୁର	-	-	-	-	-	100
ମାଜାନିକ						
ଭାପୁର	-	-	-	-	-	100
ଦଶପଲ୍ଲୀ	-	-	-	-	-	100
ଗଣିଆ	-	-	-	-	-	100
ଖଣ୍ଡପଡ଼ା	-	-	-	-	-	100
ନୟାଗଡ଼	-	-	-	-	-	100
ନୂଆଗାଁ	-	-	-	-	-	100
ଓଡ଼ଗାଁ	-	-	-	-	-	100
ରଣପୁର	-	-	-	-	-	100
ବୋରନ						
ଭାପୁର	-	51.4	46.9	1.7	-	-
ଦଶପଲ୍ଲୀ	-	49.4	27.7	12.1	10.2	0.5
ଗଣିଆ	-	63.3	34.2	1.8	0.7	-
ଖଣ୍ଡପଡ଼ା	-	81.4	17.5	1.1	-	-
ନୟାଗଡ଼	-	5.8	62.8	31.3	0.1	-
ନୂଆଗାଁ	-	33.1	55.0	11.8	0.1	-
ଓଡ଼ଗାଁ	-	4.5	75.5	20.1	-	-
ରଣପୁର	-	2.4	62.8	28.0	6.7	-

ଜିଲ୍ଲା - ନୁଆପଡ଼ା

ବୃକ୍ଷ ସରାସ ଉପଲବ୍ଧ ଗଣକ

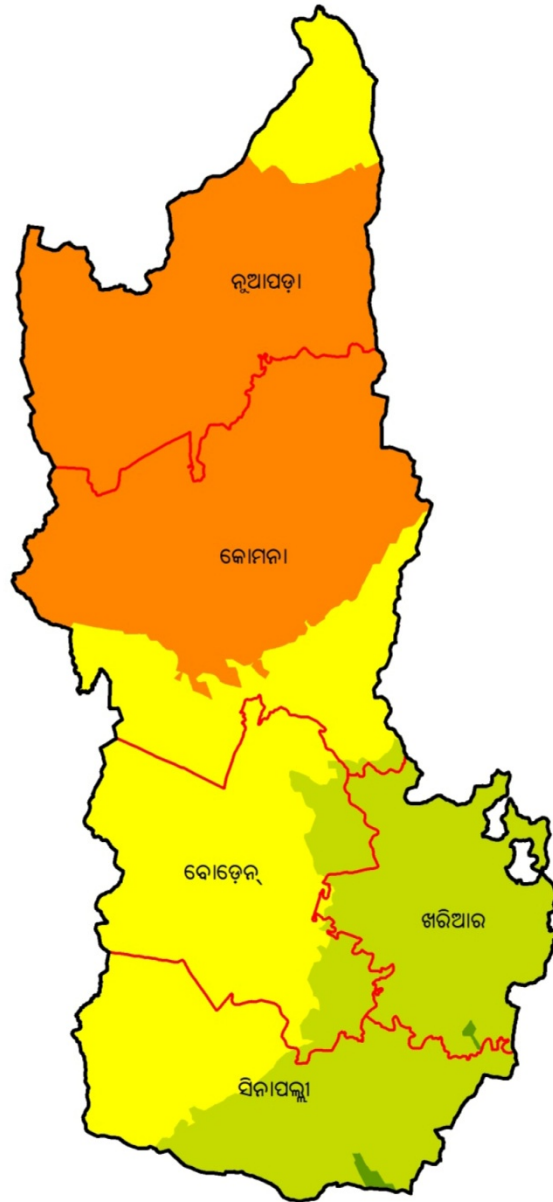

ଲିଙ୍ଗେଡ

ଗଣକ (ମିଗ୍ରା/କିଗ୍ରା) (ଆୟତନ %)

- ≤ 7.5 ଅତ୍ୟଧିକ ଅଭାବ (0%)
- > 7.5 ରୁ ≤ 15.0 ଅଭାବ (40.8%)
- > 15.0 ରୁ ≤ 22.5 ଲୁକାୟିତ ଅଭାବ (34.2%)
- > 22.5 ରୁ ≤ 30.0 କିଛିତ ଅଧିକ (24.7%)
- > 30.0 ରୁ ≤ 40.0 ଅଧିକ (0.3%)
- > 40.0 ଅତ୍ୟଧିକ (0%)

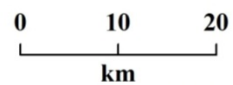

AICRP on Micronutrients, IISS, Bhopal

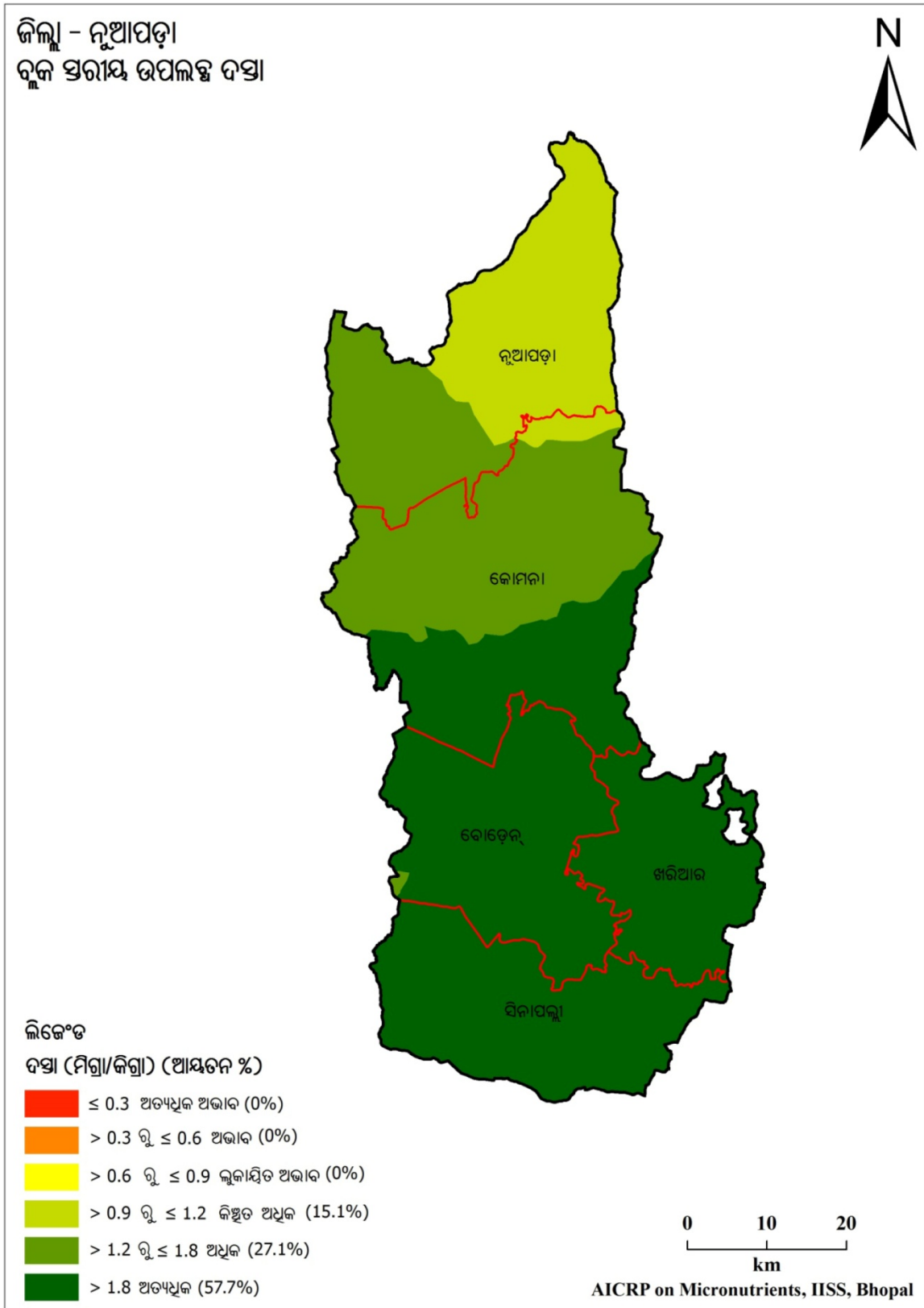

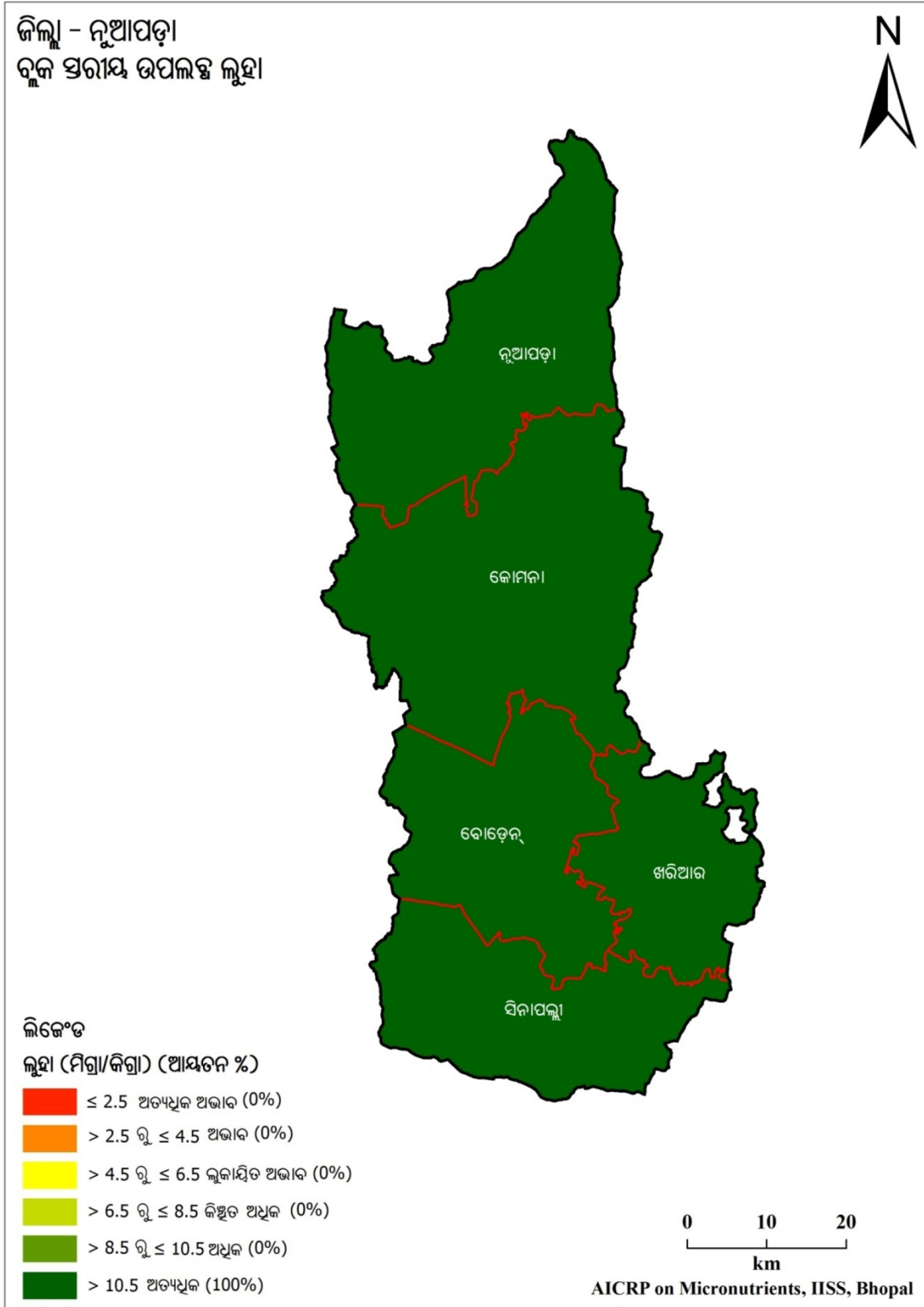

ଜିଲ୍ଲା - ନୂଆପଡ଼ା

ବୃକ୍ଷ ସରୀୟ ଉପଲବ୍ଧ ତମା



ଲିଙ୍ଗେତ

ତମା (ମିଗ୍ରା/କିଗ୍ରା) (ଆୟତନ %)

- ≤ 0.2 ଅତ୍ୟଧିକ ଅଭାବ (0%)
- > 0.2 ରୁ ≤ 0.4 ଅଭାବ (0%)
- > 0.4 ରୁ ≤ 0.6 ଲୁକ୍ଷିତ ଅଭାବ (0%)
- > 0.6 ରୁ ≤ 0.8 କିଛିତ ଅଧିକ (0%)
- > 0.8 ରୁ ≤ 1.0 ଅଧିକ (0%)
- > 1.0 ଅତ୍ୟଧିକ (100%)

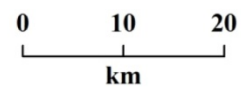

AICRP on Micronutrients, IISS, Bhopal

ଜିଲ୍ଲା - ନୂଆପଡ଼ା

ବୃକ୍ଷ ସରୀକ୍ଷ ଉପଲକ୍ଷ୍ୟ ମାଙ୍ଗାନିଜ୍

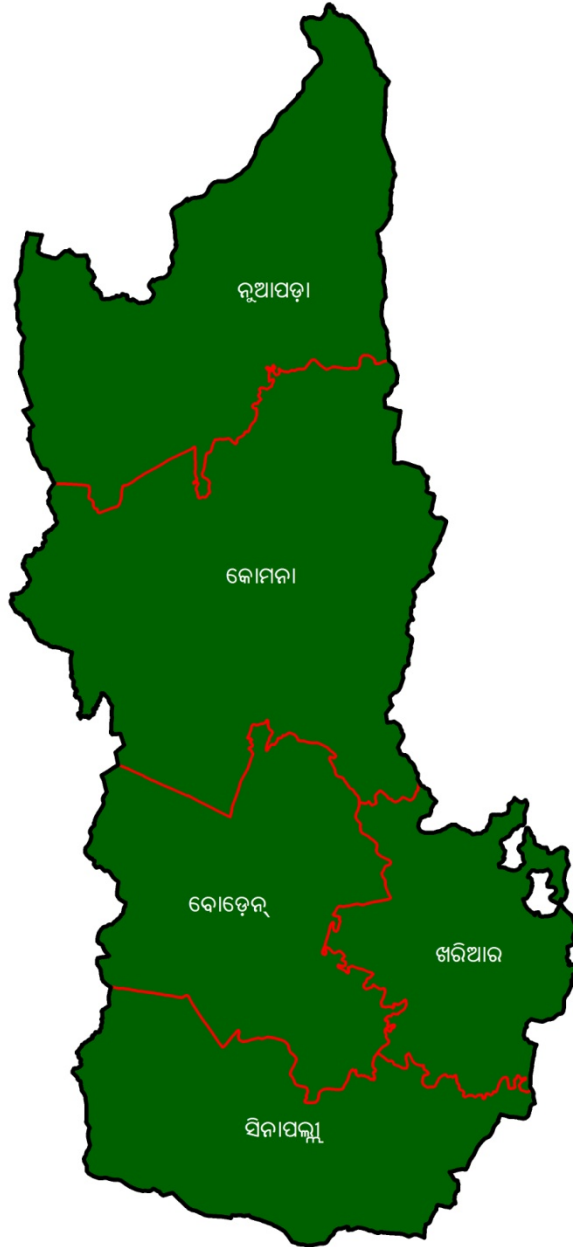

ଲିଙ୍ଗେଡ

ମାଙ୍ଗାନିଜ୍ (ମିଗ୍ରା/କିଗ୍ରା) (ଆୟତନ %)

- ≤ 1.0 ଅତ୍ୟଧିକ ଅଭାବ (0%)
- > 1.0 ରୁ ≤ 3.0 ଅଭାବ (0%)
- > 3.0 ରୁ ≤ 5.0 ଲୁକାୟିତ ଅଭାବ (0%)
- > 5.0 ରୁ ≤ 7.0 କିଛିତ ଅଧିକ (0%)
- > 7.0 ରୁ ≤ 9.0 ଅଧିକ (0%)
- > 9.0 ଅତ୍ୟଧିକ (100%)

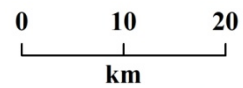

AICRP on Micronutrients, IISS, Bhopal

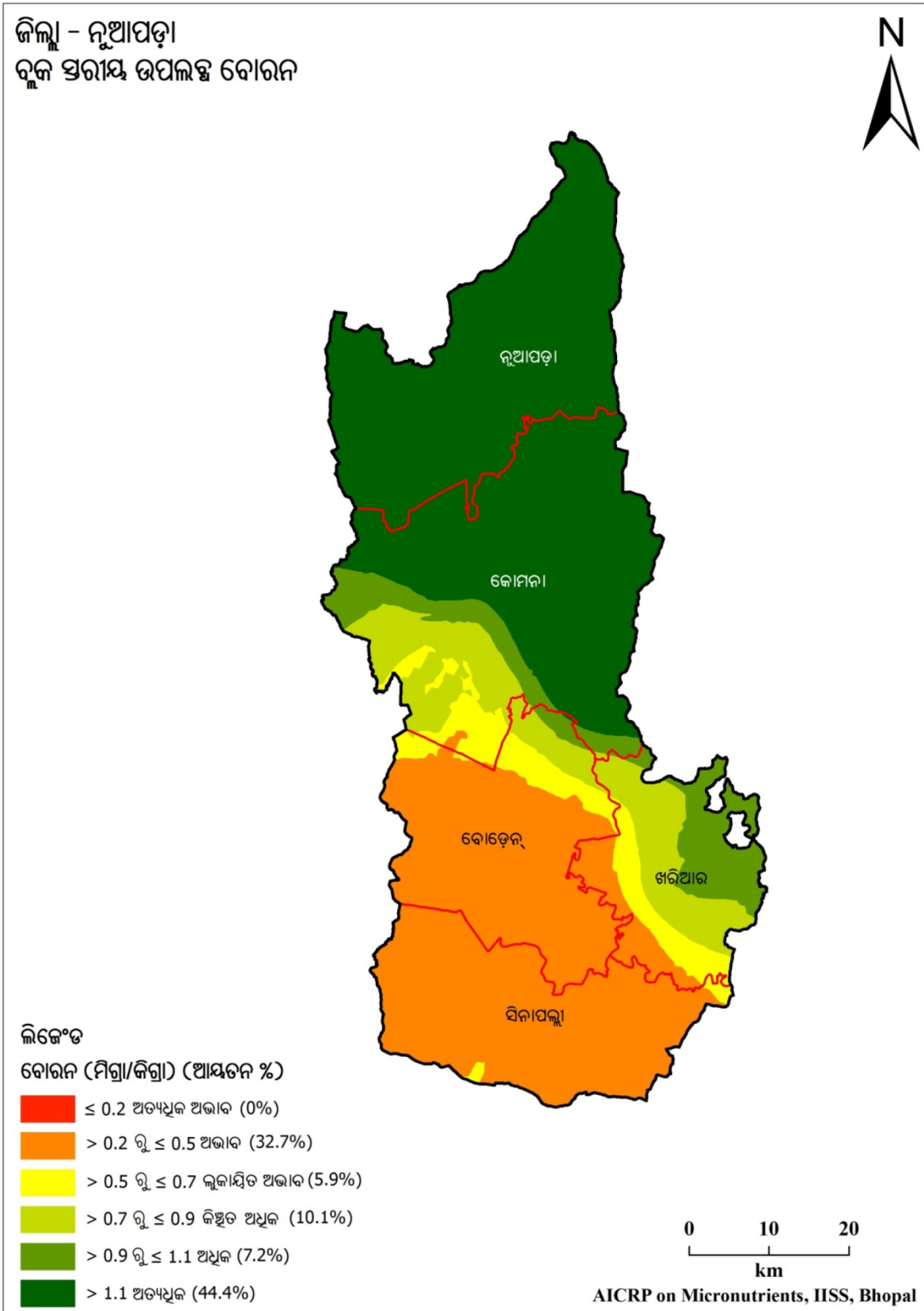

ସାରଣୀ 4.49. ନୂଆପଡ଼ା ଜିଲ୍ଲାର ମୃତ୍ତିକାର ପ୍ରକାର ଏବଂ ପ୍ରମୁଖ ଫସଲ ପର୍ଯ୍ୟାୟ

ରାଜ୍ୟ	:	ଓଡ଼ିଶା	:	ଜିଲ୍ଲା	:	ନୂଆପଡ଼ା
ମୃତ୍ତିକା ପ୍ରକାର	:	ଲାଲ ଓ ହଳଦିଆ ମାଟି	:	ଫସଲ ପର୍ଯ୍ୟାୟ	:	ଧାନ - ପରିବା ଧାନ - ମୁଗ ଧାନ - କୋଳଥ

ସାରଣୀ 4.50. ନୂଆପଡ଼ା ଜିଲ୍ଲାର ବୃକ୍ଷରାୟ ମୃତ୍ତିକାରେ ଅଣୁ ଓ ଗୌଣ ପୋଷକତତ୍ତ୍ୱର ଅବସ୍ଥିତି (% କ୍ଷେତ୍ରଫଳ)

ବୃକ୍ଷ	ଅତ୍ୟଧିକ ଅଭାବ	ଅଭାବ	ଲୁକ୍କାୟିତ ଅଭାବ	କିଛିତ ଅଧିକ	ଅଧିକ	ଅତ୍ୟଧିକ
ଗନ୍ଧକ						
ବୋଡେନ୍	-	-	81.2	18.8	-	-
ଖରିଆର	-	-	0.7	98.8	0.5	-
କୋମନା	-	69.8	29.4	0.9	-	-
ନୂଆପଡ଼ା	-	84.0	16.0	-	-	-
ସିନାପଲ୍ଲୀ	-	-	43.3	55.7	0.9	-
ଦସ୍ତା						
ବୋଡେନ୍	-	-	-	-	0.7	99.3
ଖରିଆର	-	-	-	-	-	100
କୋମନା	-	-	-	3.2	58.7	38.0
ନୂଆପଡ଼ା	-	-	-	60.9	39.1	-
ସିନାପଲ୍ଲୀ	-	-	-	-	-	100
ଲୁହା						
ବୋଡେନ୍	-	-	-	-	-	100
ଖରିଆର	-	-	-	-	-	100
କୋମନା	-	-	-	-	-	100
ନୂଆପଡ଼ା	-	-	-	-	-	100
ସିନାପଲ୍ଲୀ	-	-	-	-	-	100
ତମ୍ବା						
ବୋଡେନ୍	-	-	-	-	-	100
ଖରିଆର	-	-	-	-	-	100
କୋମନା	-	-	-	-	-	100
ନୂଆପଡ଼ା	-	-	-	-	-	100
ସିନାପଲ୍ଲୀ	-	-	-	-	-	100
ମାଙ୍ଗାନିଜ						
ବୋଡେନ୍	-	-	-	-	-	100
ଖରିଆର	-	-	-	-	-	100
କୋମନା	-	-	-	-	-	100
ନୂଆପଡ଼ା	-	-	-	-	-	100
ସିନାପଲ୍ଲୀ	-	-	-	-	-	100
ବୋରନ						
ବୋଡେନ୍	-	80.3	10.4	7.1	2.1	0.1
ଖରିଆର	-	17.5	16.9	35.0	30.6	-
କୋମନା	-	0.4	5.9	15.3	10.5	67.9
ନୂଆପଡ଼ା	-	-	-	-	-	100
ସିନାପଲ୍ଲୀ	-	98.2	1.8	-	-	-

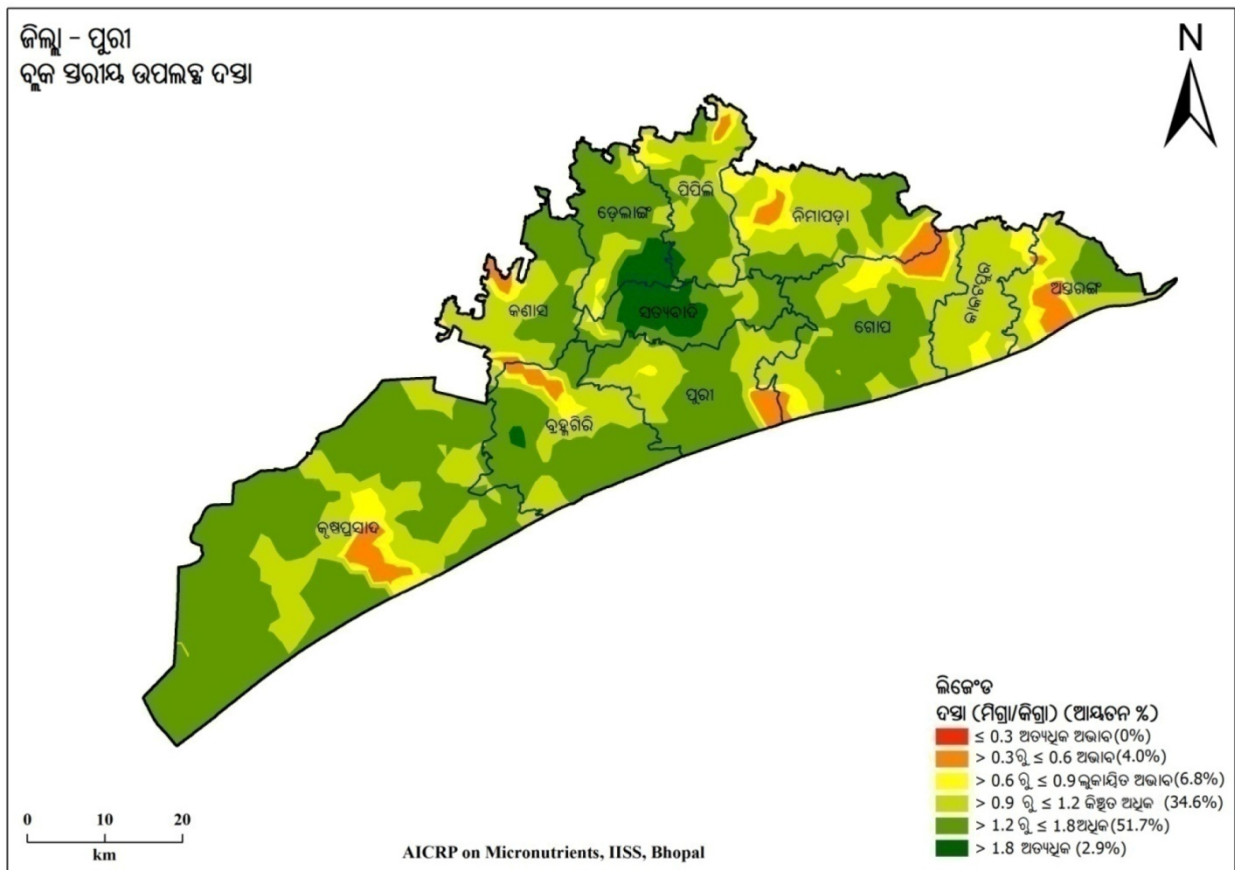
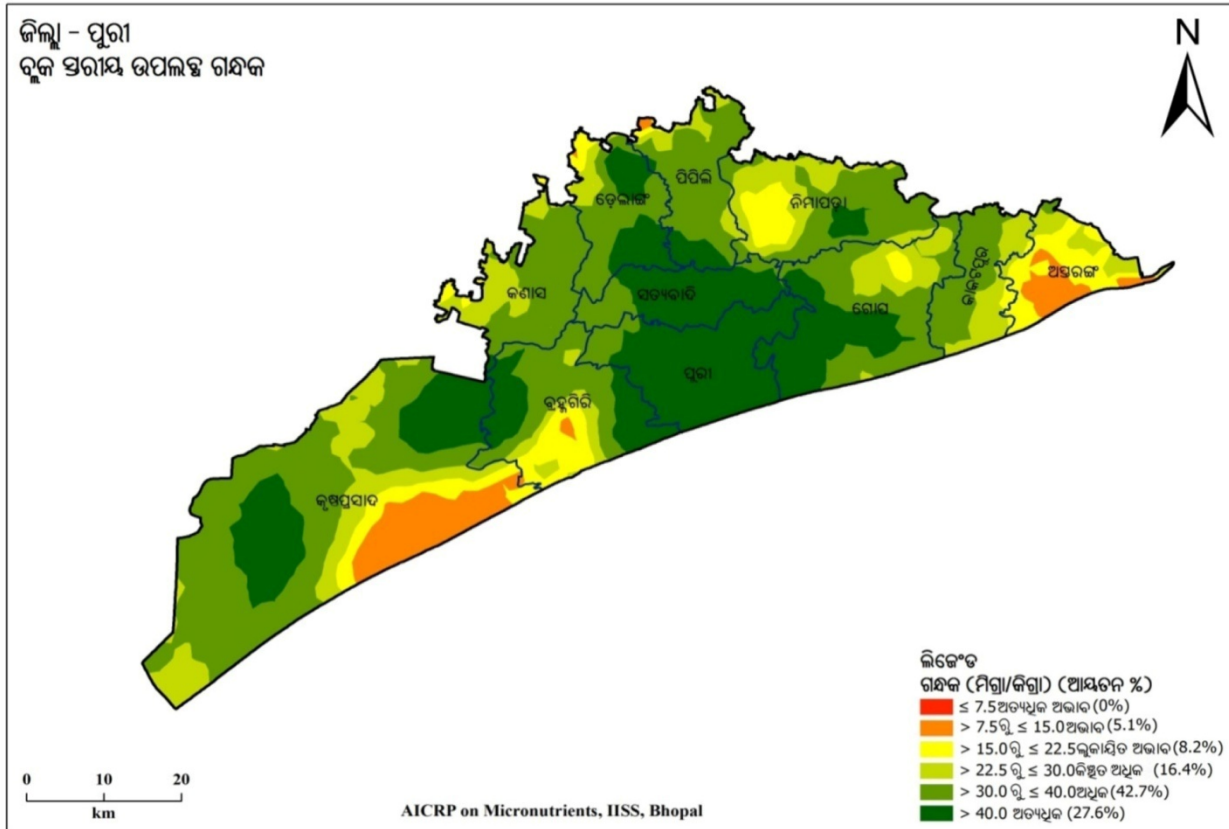

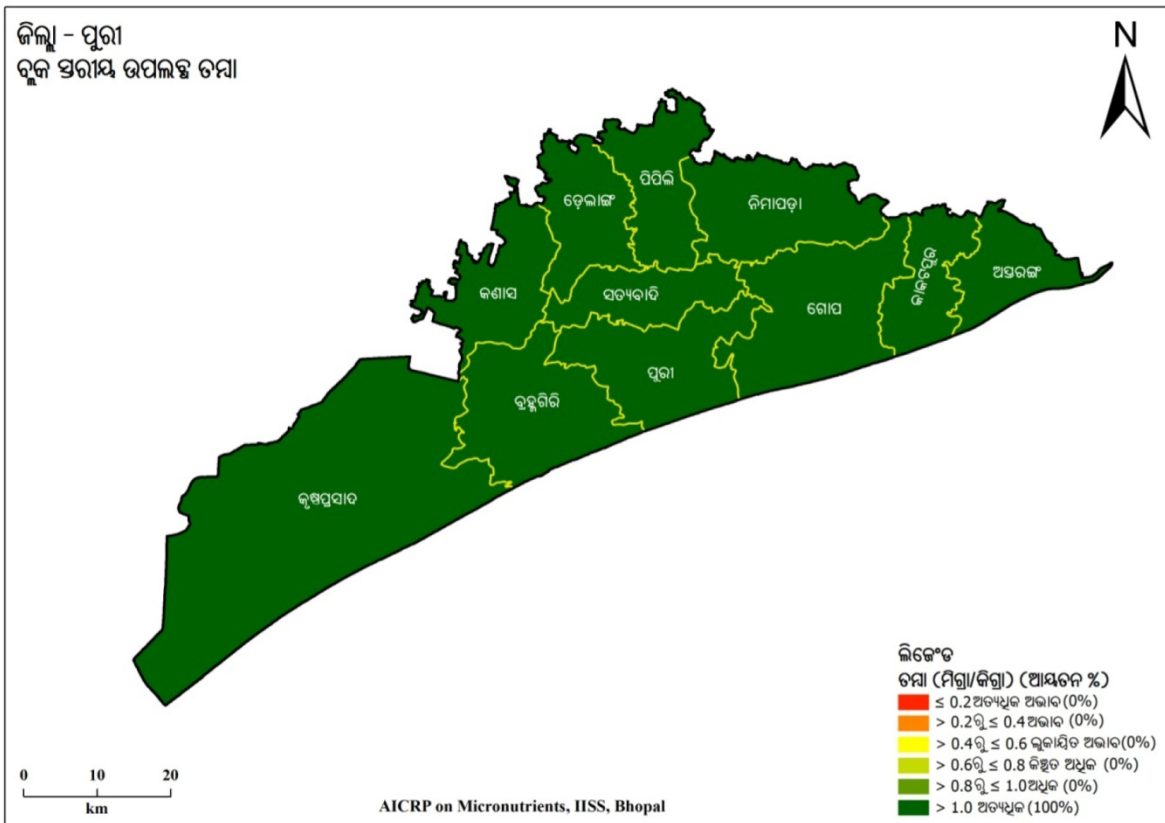
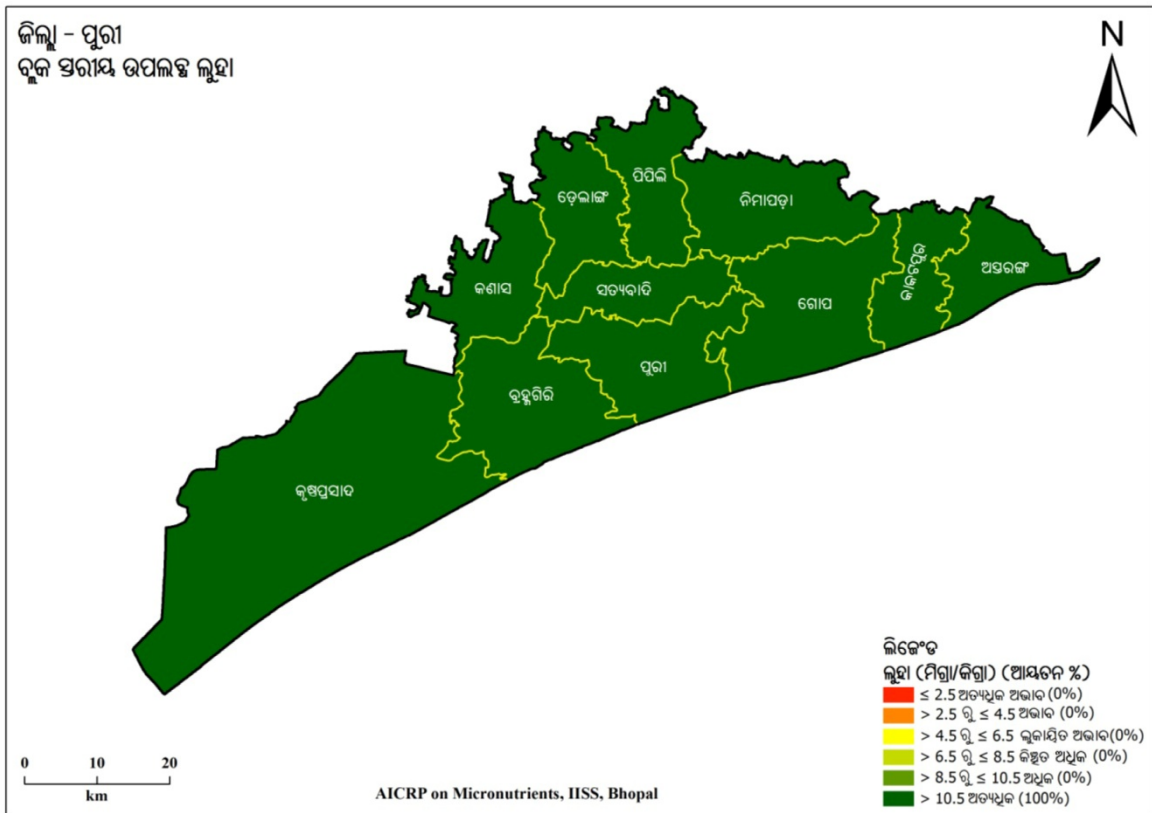

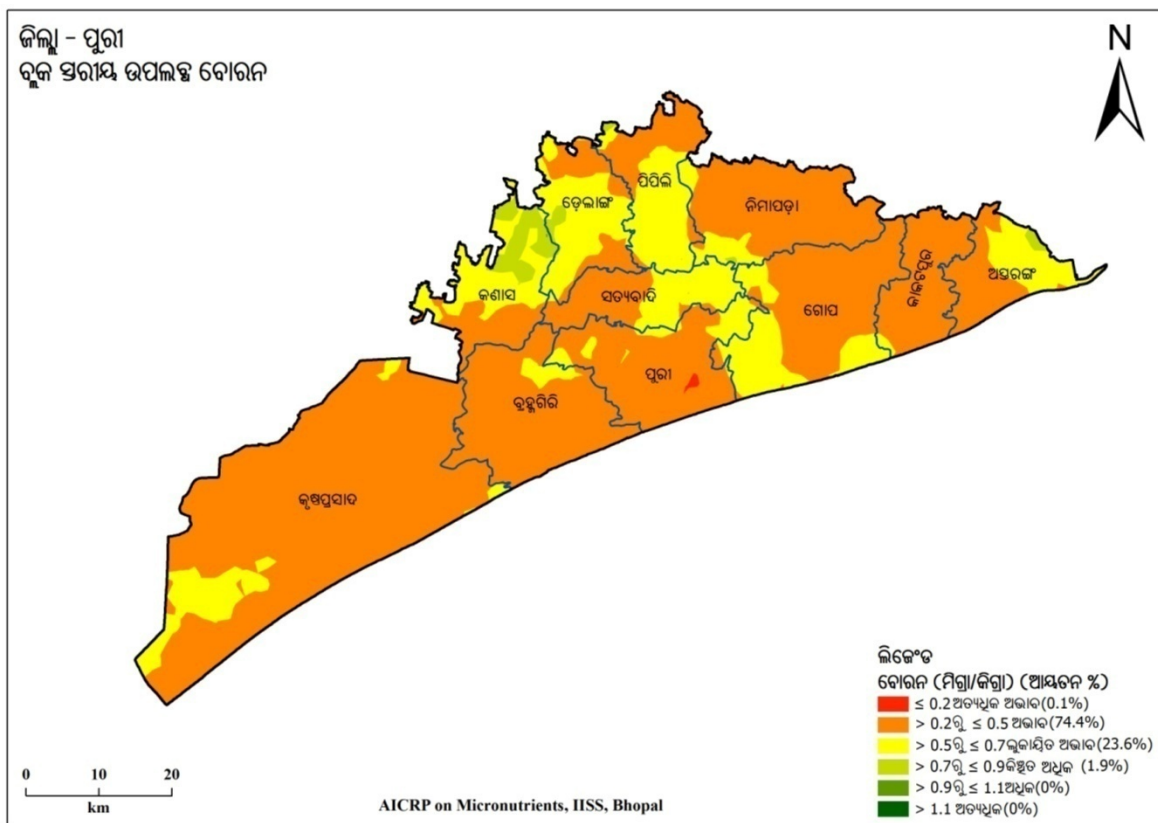
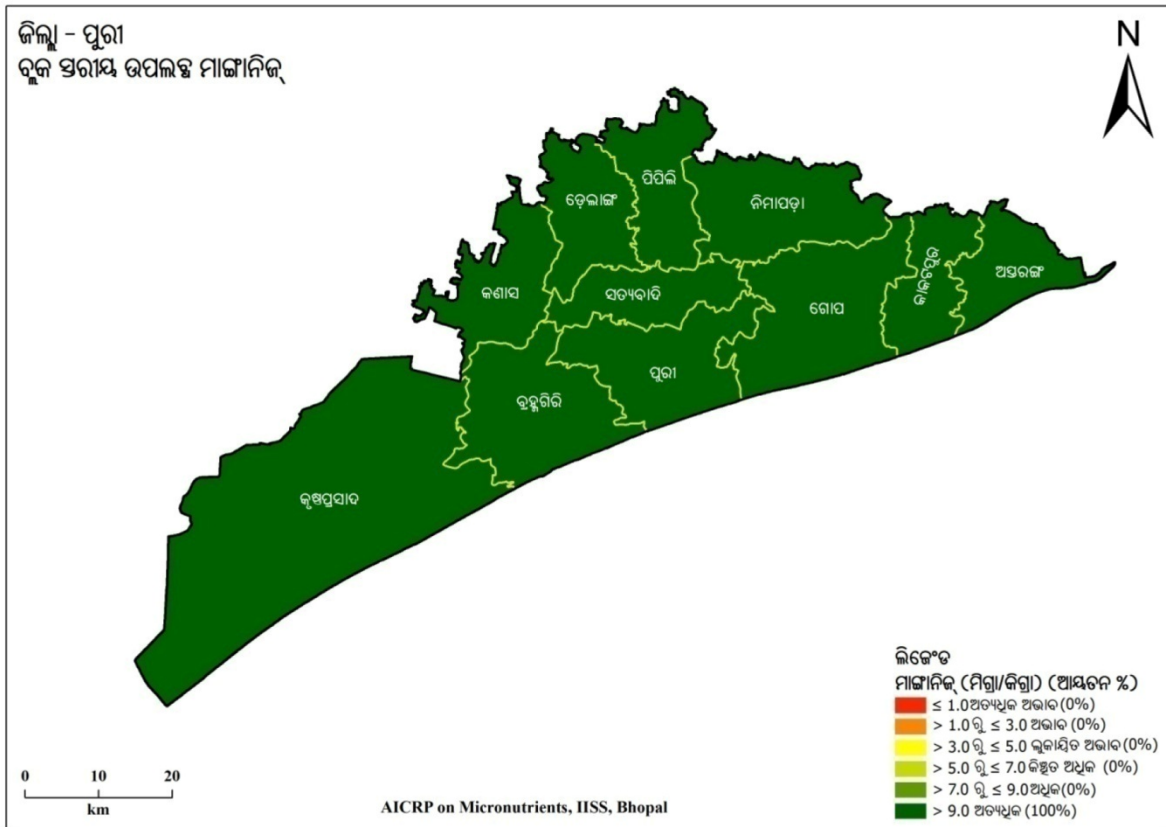

ସାରଣୀ 4.51. ପୁରୀ ଜିଲ୍ଲାର ମୃତ୍ତିକାର ପ୍ରକାର ଏବଂ ପ୍ରମୁଖ ଫସଲ ପର୍ଯ୍ୟାୟ

ରାଜ୍ୟ	:	ଓଡ଼ିଶା	:	ଜିଲ୍ଲା	:	ପୁରୀ
ମୃତ୍ତିକା ପ୍ରକାର	:	ଲାଲ ମାଟି	:	ଫସଲ ପର୍ଯ୍ୟାୟ	:	ଧାନ - ମୁଗ ଧାନ - କୋଳଥ ଧାନ - ବିରି

ସାରଣୀ 4.52. ପୁରୀ ଜିଲ୍ଲାର ବୃକ୍ଷରାୟ ମୃତ୍ତିକାରେ ଅଣୁ ଓ ଗୌଣ ଯୋଷକତତ୍ତ୍ୱର ଅବସ୍ଥିତି (% କ୍ଷେତ୍ରଫଳ)

ବୃକ୍ଷ	ଅତ୍ୟଧିକ ଅଭାବ	ଅଭାବ	ଲୁକ୍କାୟିତ ଅଭାବ	କିଛିତ ଅଧିକ	ଅଧିକ	ଅତ୍ୟଧିକ
ଗଛକ						
ଅସ୍ତରଙ୍ଗ	-	26.8	48.7	22.5	2.0	-
ବ୍ରହ୍ମଗିରି	-	1.4	17.9	12.0	38.4	30.3
ଡେଲାଙ୍ଗ	-	0.3	5.3	10.1	48.1	36.2
ଗୋପ	-	-	2.6	16.9	42.4	38.2
କାକଟପୁର	-	-	4.7	34.8	60.5	-
କଶାସ	-	-	3.8	27.7	67.6	0.9
କୃଷ୍ଣପ୍ରସାଦ	-	11.9	5.9	16.2	46.1	19.9
ନିମାପଡ଼ା	-	-	14.4	30.1	49.5	5.9
ପିପିଲି	-	1.2	1.4	14.0	69.7	13.7
ପୁରୀ	-	-	-	-	9.3	90.7
ସତ୍ୟବାଦୀ	-	-	-	0.1	24.3	75.6
ଦଣ୍ଡା						
ଅସ୍ତରଙ୍ଗ	-	13.7	16.8	45.9	23.5	-
ବ୍ରହ୍ମଗିରି	-	3.8	5.1	28.5	61.2	1.4
ଡେଲାଙ୍ଗ	-	-	3.1	22.1	59.9	15.0
ଗୋପ	-	6.2	9.3	34.8	49.7	-
କାକଟପୁର	-	0.4	12.4	87.0	0.2	-
କଶାସ	-	4.5	7.2	44.8	43.5	-
କୃଷ୍ଣପ୍ରସାଦ	-	2.6	4.0	23.0	70.3	-
ନିମାପଡ଼ା	-	7.8	16.0	51.1	25.0	-
ପିପିଲି	-	1.9	8.6	45.8	41.0	2.6
ପୁରୀ	-	4.7	1.9	35.4	57.8	0.2
ସତ୍ୟବାଦୀ	-	-	0.7	14.2	49.3	35.8
ଲୁହା						
ଅସ୍ତରଙ୍ଗ	-	-	-	-	-	100
ବ୍ରହ୍ମଗିରି	-	-	-	-	-	100
ଡେଲାଙ୍ଗ	-	-	-	-	-	100
ଗୋପ	-	-	-	-	-	100
କାକଟପୁର	-	-	-	-	-	100
କଶାସ	-	-	-	-	-	100

କୃଷ୍ଣପ୍ରସାଦ	-	-	-	-	-	100
ନିମାପଡ଼ା	-	-	-	-	-	100
ପିପିଲି	-	-	-	-	-	100
ପୁରୀ	-	-	-	-	-	100
ସତ୍ୟବାଦୀ	-	-	-	-	-	100
ତମ୍ବା						
ଅସ୍ତରଙ୍ଗ	-	-	-	-	-	100
ବ୍ରହ୍ମଗିରି	-	-	-	-	-	100
ଡେଲାଇଙ୍ଗ	-	-	-	-	-	100
ଗୋପ	-	-	-	-	-	100
କାକଟପୁର	-	-	-	-	-	100
କଣାସ	-	-	-	-	-	100
କୃଷ୍ଣପ୍ରସାଦ	-	-	-	-	-	100
ନିମାପଡ଼ା	-	-	-	-	-	100
ପିପିଲି	-	-	-	-	-	100
ପୁରୀ	-	-	-	-	-	100
ସତ୍ୟବାଦୀ	-	-	-	-	-	100
ମାଜାନିକ						
ଅସ୍ତରଙ୍ଗ	-	-	-	-	-	100
ବ୍ରହ୍ମଗିରି	-	-	-	-	-	100
ଡେଲାଇଙ୍ଗ	-	-	-	-	-	100
ଗୋପ	-	-	-	-	-	100
କାକଟପୁର	-	-	-	-	-	100
କଣାସ	-	-	-	-	-	100
କୃଷ୍ଣପ୍ରସାଦ	-	-	-	-	-	100
ନିମାପଡ଼ା	-	-	-	-	-	100
ପିପିଲି	-	-	-	-	-	100
ପୁରୀ	-	-	-	-	-	100
ସତ୍ୟବାଦୀ	-	-	-	-	-	100
ବୋରନ୍						
ଅସ୍ତରଙ୍ଗ	-	54.3	42.7	3.0	-	-
ବ୍ରହ୍ମଗିରି	-	94.8	5.2	-	-	-
ଡେଲାଇଙ୍ଗ	-	33.5	62.7	3.7	-	-
ଗୋପ	-	68.3	31.7	-	-	-
କାକଟପୁର	-	97.7	2.3	-	-	-
କଣାସ	-	31.2	46.8	22.0	-	-
କୃଷ୍ଣପ୍ରସାଦ	-	90.7	9.3	-	-	-
ନିମାପଡ଼ା	-	87.6	12.1	0.3	-	-
ପିପିଲି	-	41.2	58.0	0.9	-	-
ପୁରୀ	0.9	83.9	15.2	-	-	-
ସତ୍ୟବାଦୀ	-	51.7	48.1	0.1	-	-

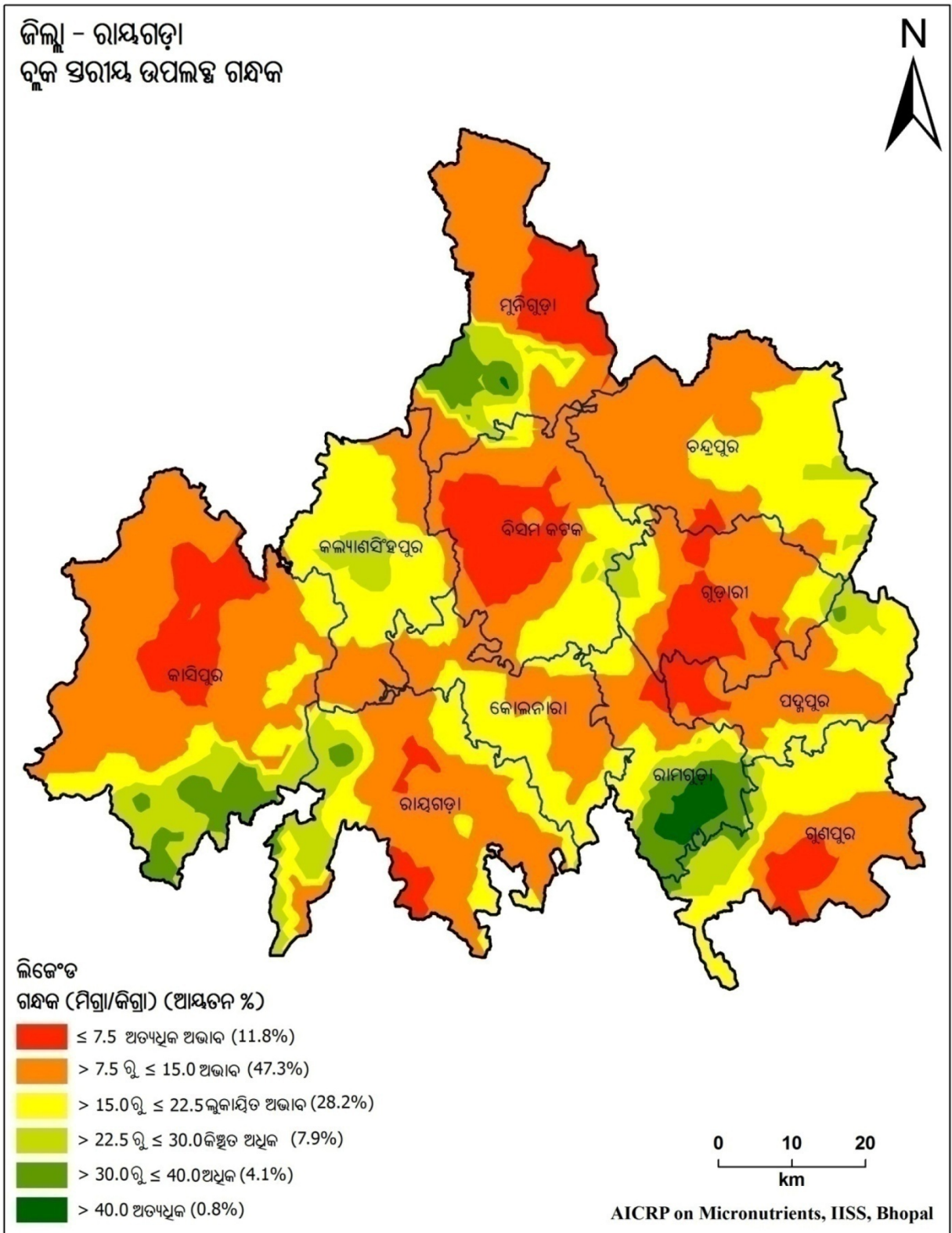

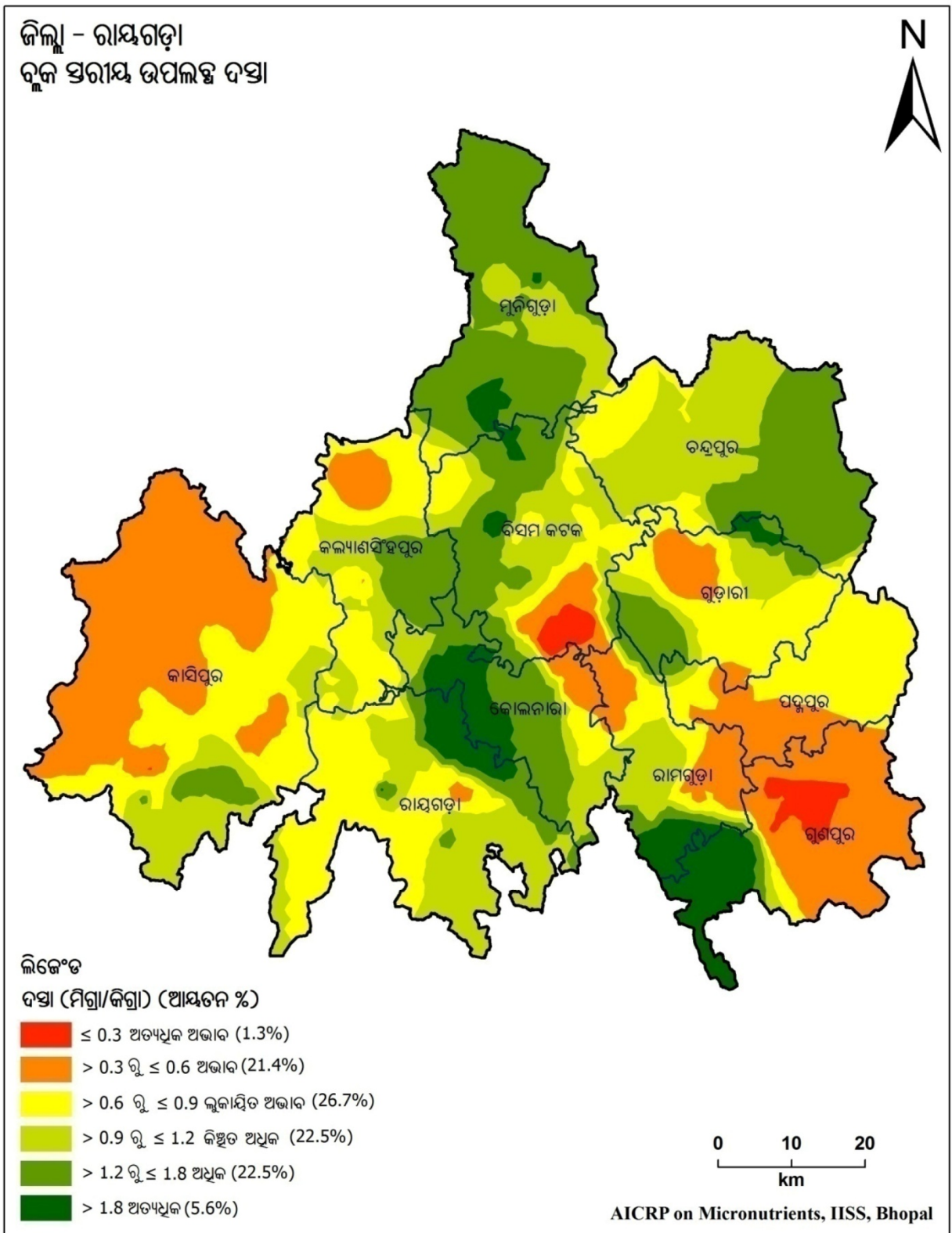

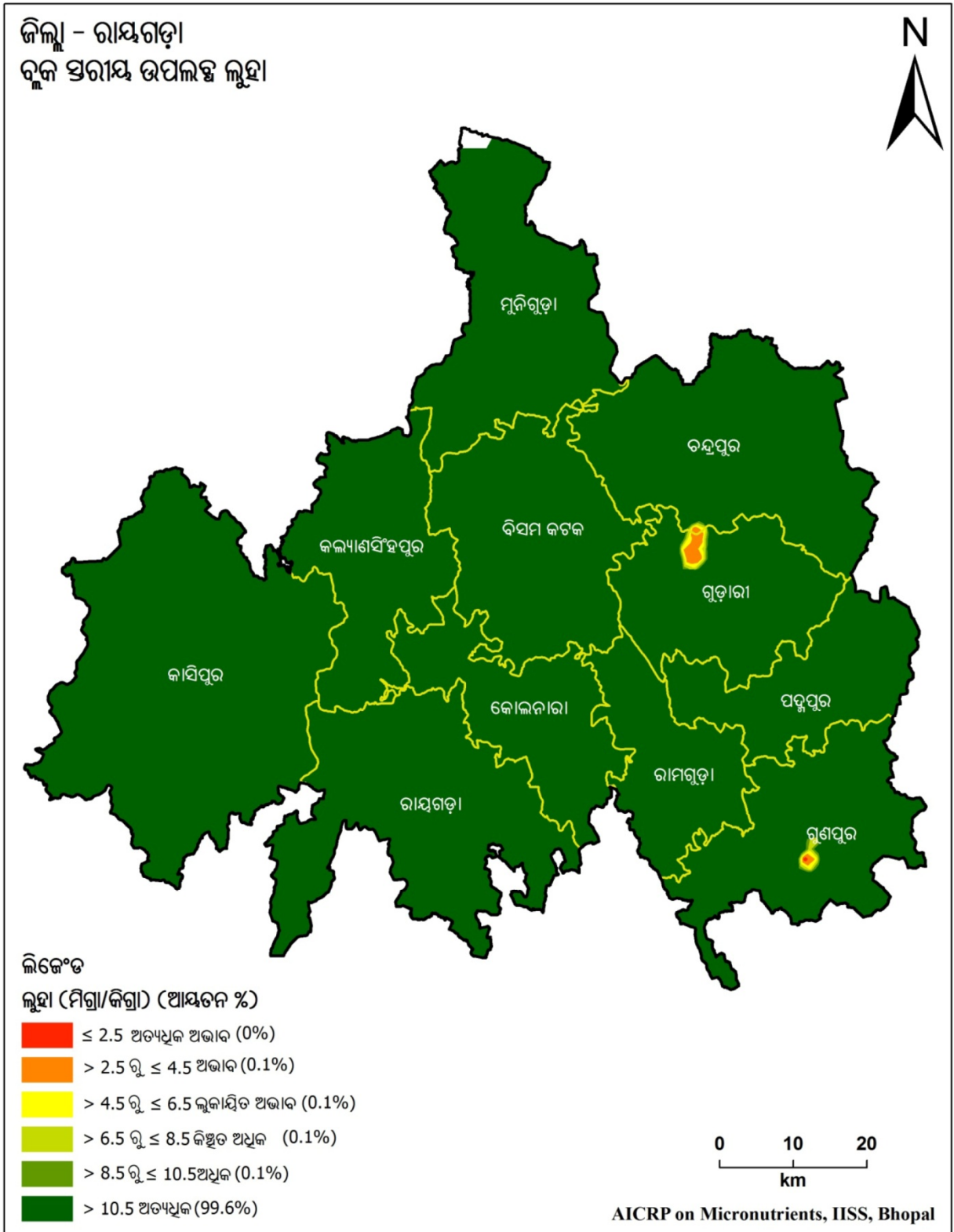

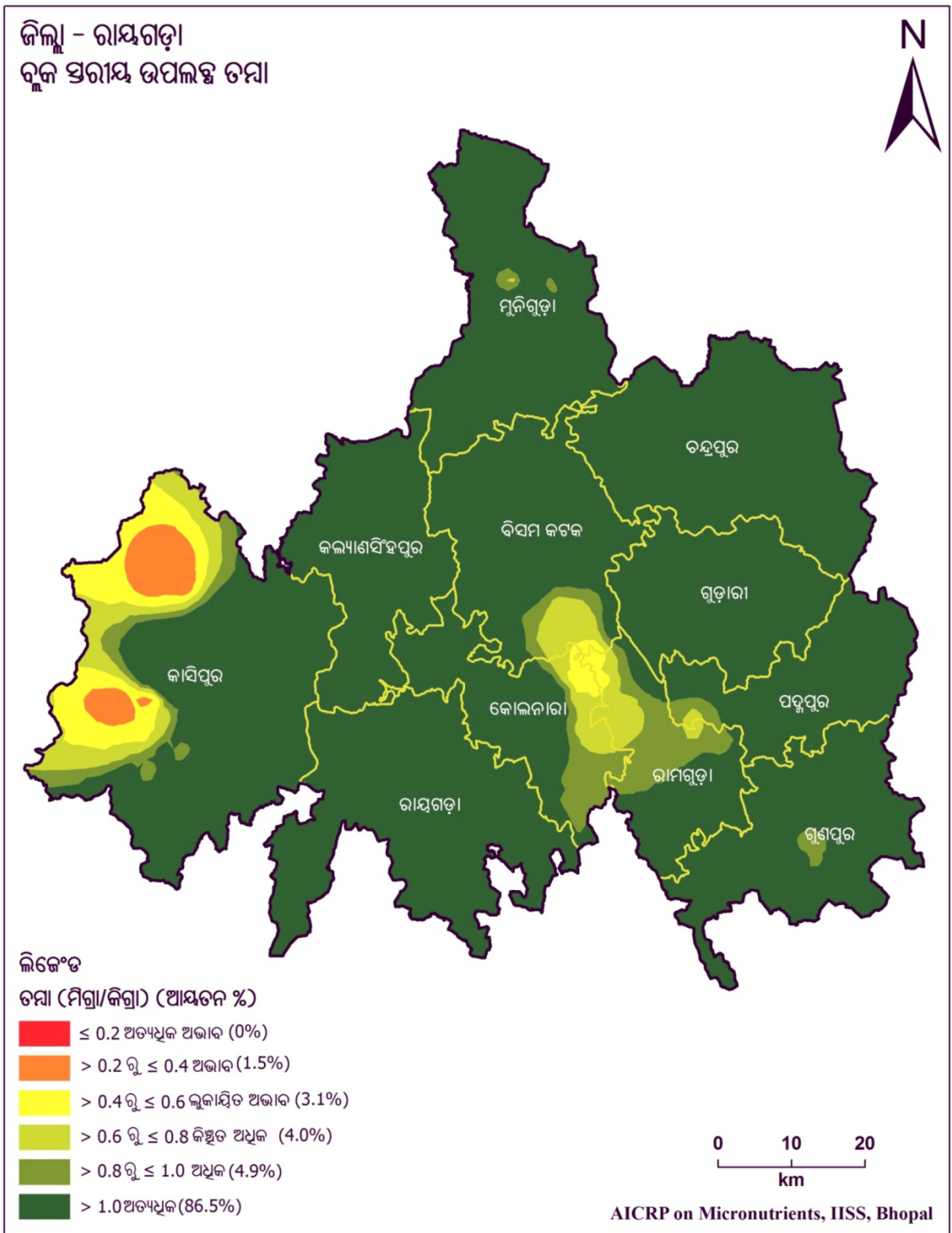

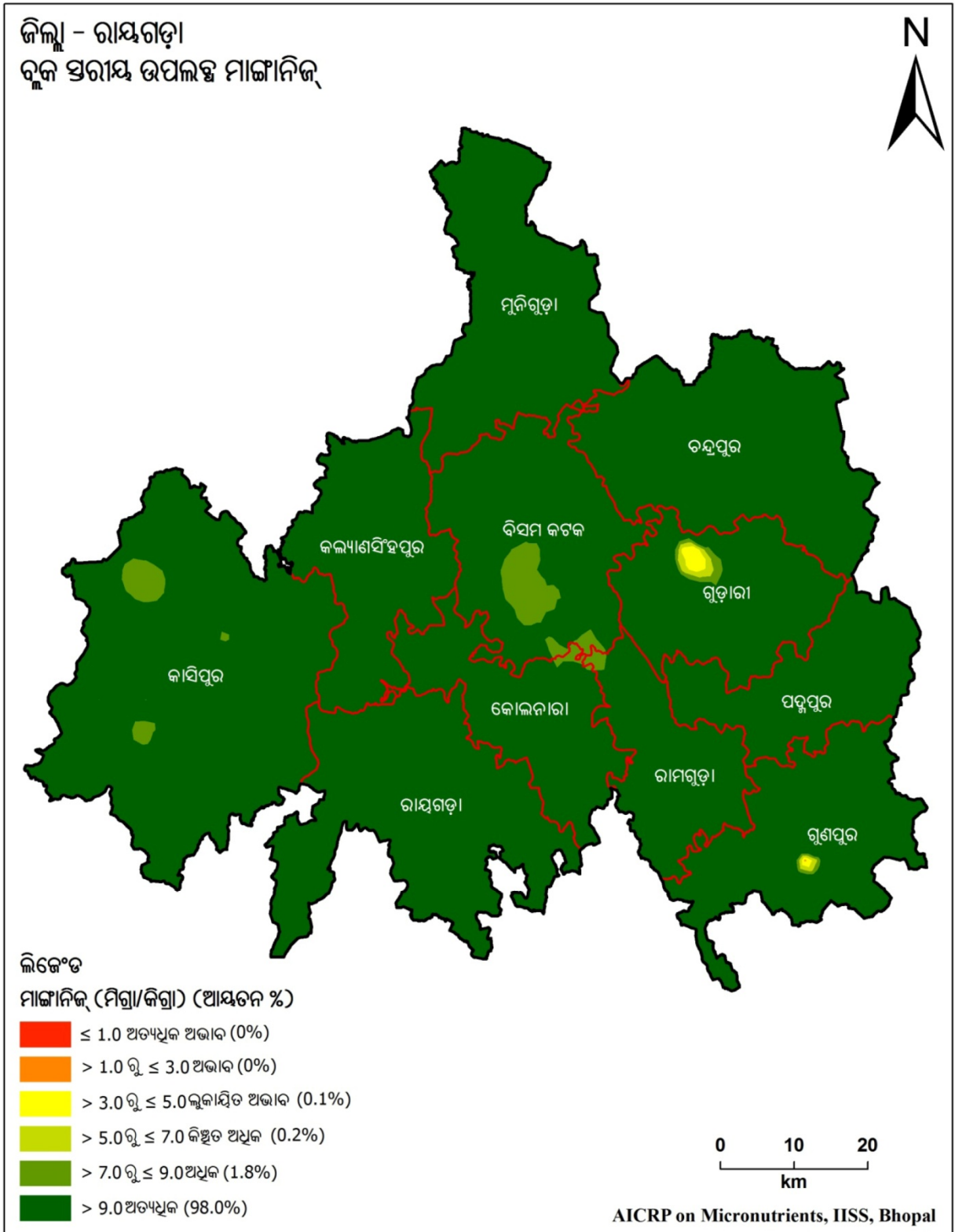

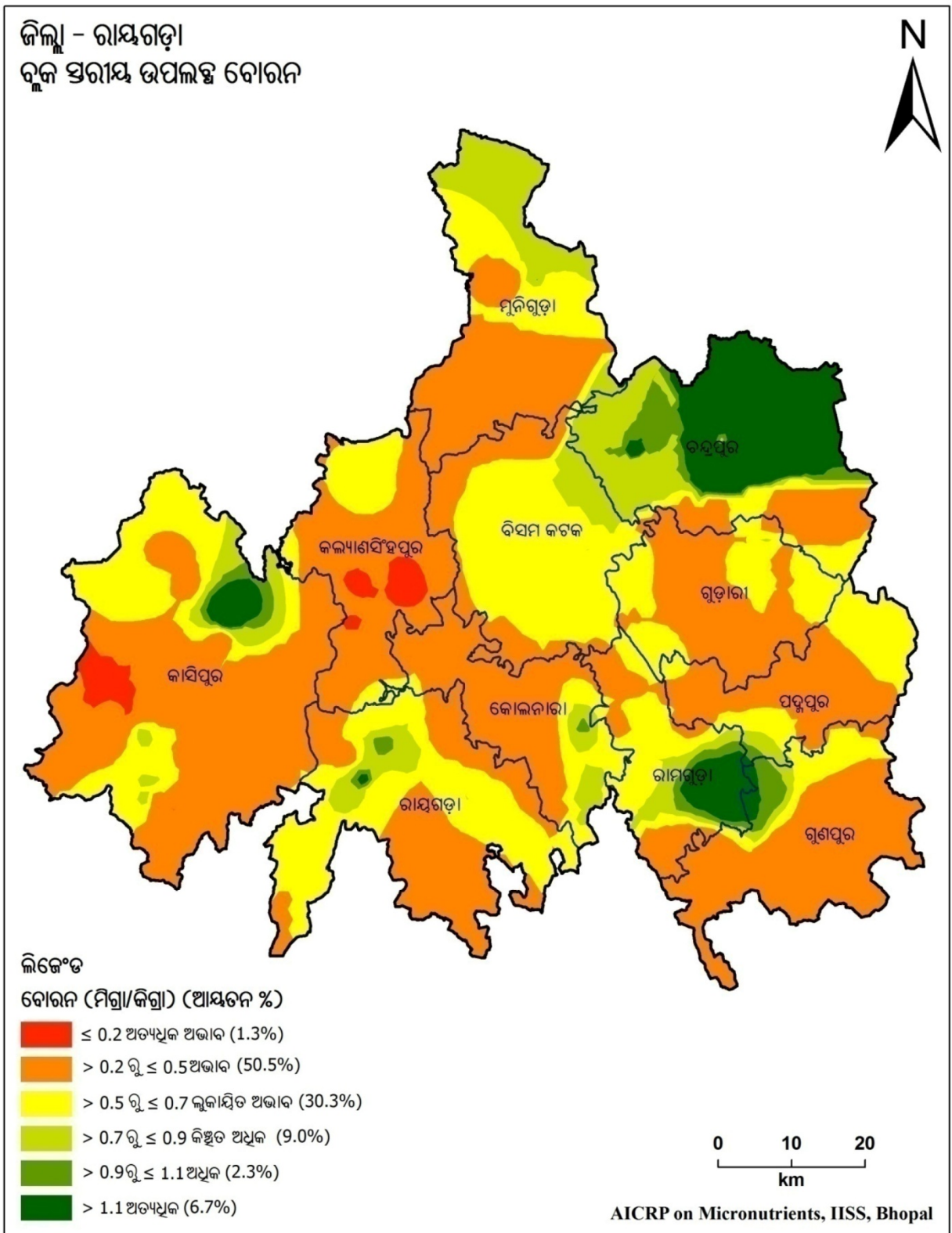

ସାରଣୀ 4.53. ରାୟଗଡ଼ା ଜିଲ୍ଲାର ମୃତ୍ତିକାର ପ୍ରକାର ଏବଂ ପ୍ରମୁଖ ଫସଲ ପର୍ଯ୍ୟାୟ

ରାଜ୍ୟ	:	ଓଡ଼ିଶା	:	ଜିଲ୍ଲା	:	ରାୟଗଡ଼ା
ମୃତ୍ତିକା ପ୍ରକାର	:	ଲାଲ ମାଟି	:	ଫସଲ ପର୍ଯ୍ୟାୟ	:	ଧାନ - କୋଳଥ ଧାନ - ବିରି ଧାନ - ଚିନାବାଦାମ

ସାରଣୀ 4.54. ରାୟଗଡ଼ା ଜିଲ୍ଲାର ବୃକ୍ଷରାୟ ମୃତ୍ତିକାରେ ଅଣୁ ଓ ଗୌଣ ପୋଷକତତ୍ତ୍ୱର ଅବସ୍ଥିତି (% କ୍ଷେତ୍ରଫଳ)

ବୃକ୍ଷ	ଅତ୍ୟଧିକ ଅଭାବ	ଅଭାବ	ଲୁକ୍ଷ୍ମିତ ଅଭାବ	କିଛିତ ଅଧିକ	ଅଧିକ	ଅତ୍ୟଧିକ
ଗନ୍ଧକ						
ବିସମ କଟକ	30.9	40.7	26.2	2.1	-	-
ଚନ୍ଦ୍ରପୁର	1.6	54.4	40.8	3.2	-	-
ଗୁଡ଼ାଠା	25.6	53.0	15.6	5.7	-	-
ଗୁଣ୍ଡୁପୁର	11.3	35.8	37.9	11.0	4.1	-
କଲ୍ୟାଣସିଂହପୁର	0.1	31.0	58.6	10.4	-	-
କାଶୀପୁର	14.0	55.7	13.0	10.3	7.0	-
କୋଲନାରା	-	47.8	52.2	-	-	-
ମୁନିଗୁଡ଼ା	19.7	52.7	8.7	9.2	9.5	0.2
ପଦ୍ମପୁର	11.2	47.4	32.7	8.0	0.8	-
ରାମନାଗୁଡ଼ା	3.3	23.1	24.0	9.9	25.7	14.0
ରାୟଗଡ଼ା	6.1	52.8	26.5	12.9	1.6	-
ଦସ୍ତା						
ବିସମ କଟକ	5.2	8.8	21.1	28.9	32.5	3.6
ଚନ୍ଦ୍ରପୁର	-	-	15.0	43.1	41.4	0.5
ଗୁଡ଼ାଠା	-	15.4	46.6	17.0	18.4	2.6
ଗୁଣ୍ଡୁପୁର	10.4	59.7	3.9	2.0	2.3	21.3
କଲ୍ୟାଣସିଂହପୁର	-	10.4	44.4	25.2	20.0	-
କାଶୀପୁର	-	53.1	29.6	14.2	3.1	-
କୋଲନାରା	0.1	8.2	8.1	22.2	41.6	19.7
ମୁନିଗୁଡ଼ା	-	-	2.3	18.7	74.8	4.2
ପଦ୍ମପୁର	-	28.2	68.2	1.8	1.8	-
ରାମନାଗୁଡ଼ା	-	30.0	19.7	27.4	8.8	13.4
ରାୟଗଡ଼ା	-	0.8	43.0	38.9	8.9	8.5
ଲୁହା						
ବିସମ କଟକ	-	-	-	-	-	100
ଚନ୍ଦ୍ରପୁର	-	0.1	0.1	0.1	-	99.7
ଗୁଡ଼ାଠା	-	1.5	0.8	0.6	-	97.1
ଗୁଣ୍ଡୁପୁର	-	0.2	0.3	-	0.5	98.9
କଲ୍ୟାଣସିଂହପୁର	-	-	-	-	-	100
କାଶୀପୁର	-	-	-	-	-	100
କୋଲନାରା	-	-	-	-	-	100

ମୁନିଗୁଡ଼ା	-	-	-	-	-	100
ପଦ୍ମପୁର	-	-	-	-	-	100
ରାମନାଗୁଡ଼ା	-	-	-	-	-	100
ରାୟଗଡ଼ା	-	-	-	-	-	100
ତମ୍ବା						
ବିସମ କଟକ	-	-	0.8	7.4	5.0	86.8
ଚନ୍ଦ୍ରପୁର	-	-	-	-	-	100
ଗୁଡ଼ାଠା	-	-	-	-	-	100
ଗୁଣ୍ଡୁପୁର	-	-	-	-	2.3	97.7
କଲ୍ୟାଣସିଂହପୁର	-	-	-	-	-	100
କାଶୀପୁର	-	7.8	14.2	10.8	6.8	60.3
କୋଲନାରା	-	-	3.7	8.6	17.0	70.6
ମୁନିଗୁଡ଼ା	-	-	-	0.1	1.2	98.7
ପଦ୍ମପୁର	-	-	-	1.0	4.2	94.8
ରାମନାଗୁଡ଼ା	-	-	2.8	13.1	29.2	54.9
ରାୟଗଡ଼ା	-	-	-	-	-	100
ମାଜାନିକ						
ବିସମ କଟକ	-	-	-	-	10.3	89.7
ଚନ୍ଦ୍ରପୁର	-	-	-	-	-	100
ଗୁଡ଼ାଠା	-	-	1.6	1.8	2.2	94.4
ଗୁଣ୍ଡୁପୁର	-	-	0.2	0.4	0.5	98.8
କଲ୍ୟାଣସିଂହପୁର	-	-	-	-	-	100
କାଶୀପୁର	-	-	-	-	2.6	97.4
କୋଲନାରା	-	-	-	-	1.5	98.5
ମୁନିଗୁଡ଼ା	-	-	-	-	-	100
ପଦ୍ମପୁର	-	-	-	-	-	100
ରାମନାଗୁଡ଼ା	-	-	-	-	1.6	98.4
ରାୟଗଡ଼ା	-	-	-	-	-	100
ବୋରନ						
ବିସମ କଟକ	-	26.4	65.2	8.4	-	-
ଚନ୍ଦ୍ରପୁର	-	15.0	9.1	21.1	9.2	45.6
ଗୁଡ଼ାଠା	-	60.9	39.0	0.1	-	-
ଗୁଣ୍ଡୁପୁର	-	77.9	12.8	2.8	4.5	2.0
କଲ୍ୟାଣସିଂହପୁର	8.5	69.9	21.6	-	-	-
କାଶୀପୁର	3.3	61.2	25.6	5.2	1.9	2.7
କୋଲନାରା	-	70.4	20.2	8.9	0.5	-
ମୁନିଗୁଡ଼ା	-	49.1	25.5	25.4	-	-
ପଦ୍ମପୁର	-	58.3	37.0	3.4	0.9	0.4
ରାମନାଗୁଡ଼ା	-	28.2	36.6	12.2	6.4	16.6
ରାୟଗଡ଼ା	-	45.4	46.4	6.9	1.1	0.2

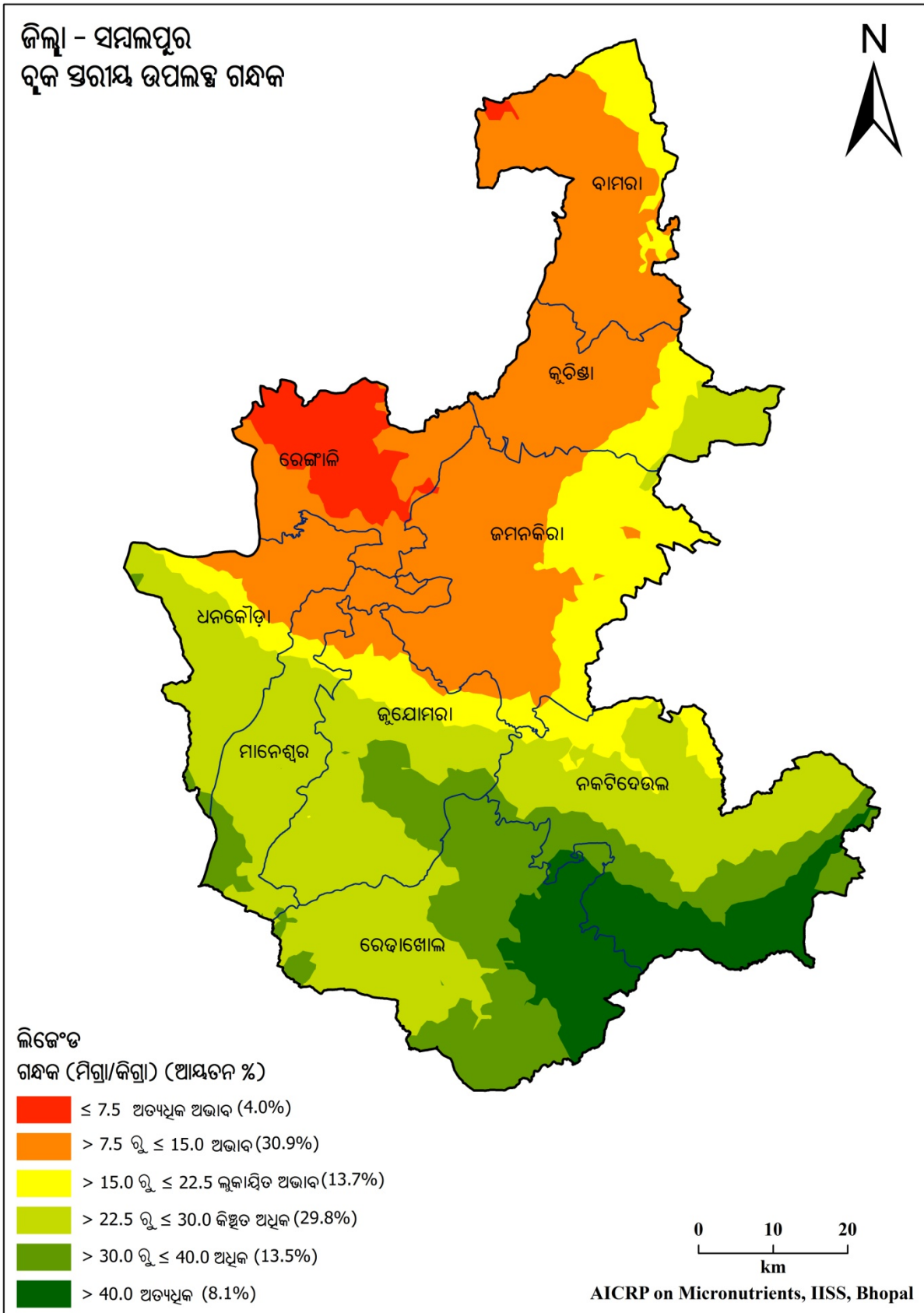

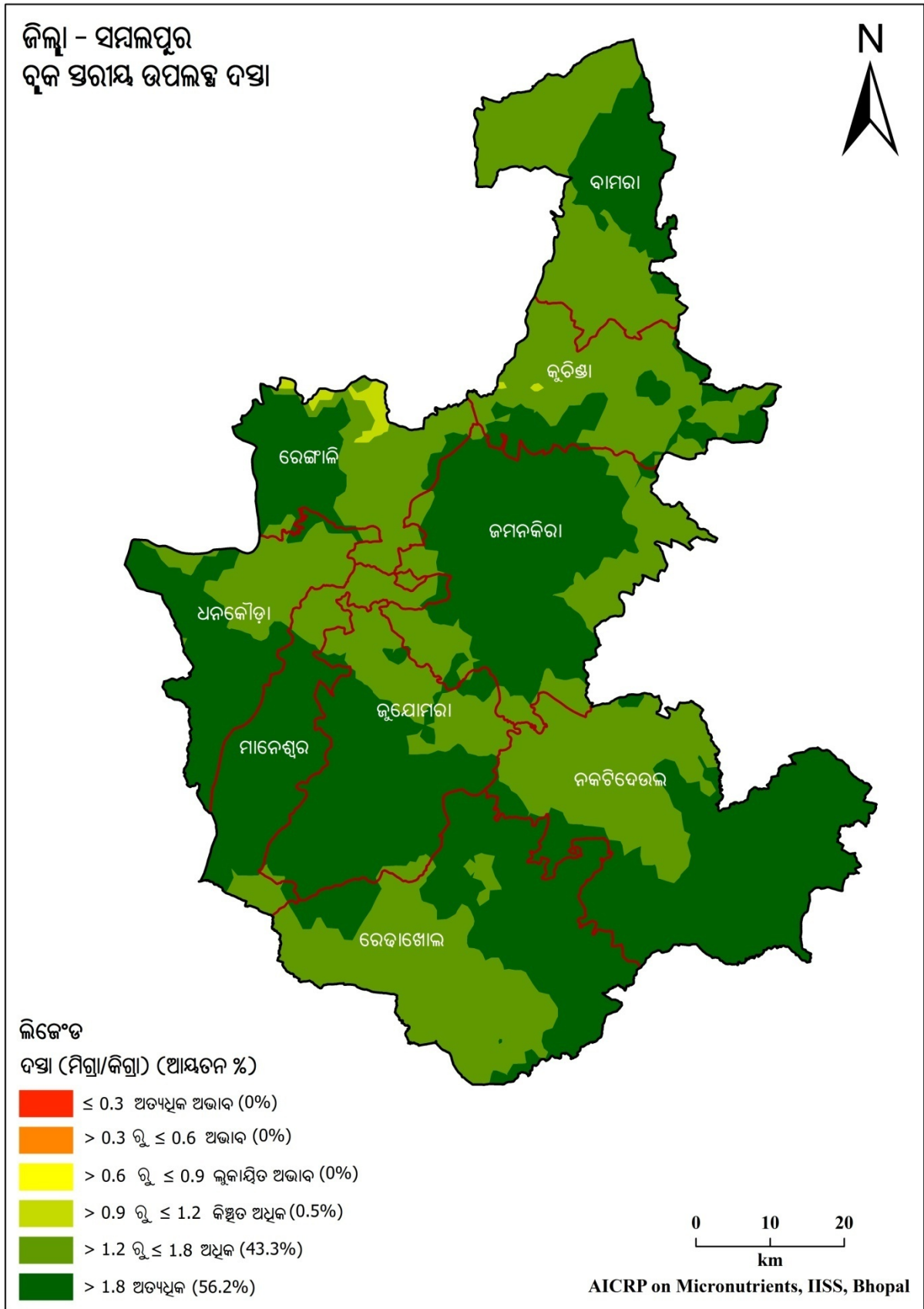

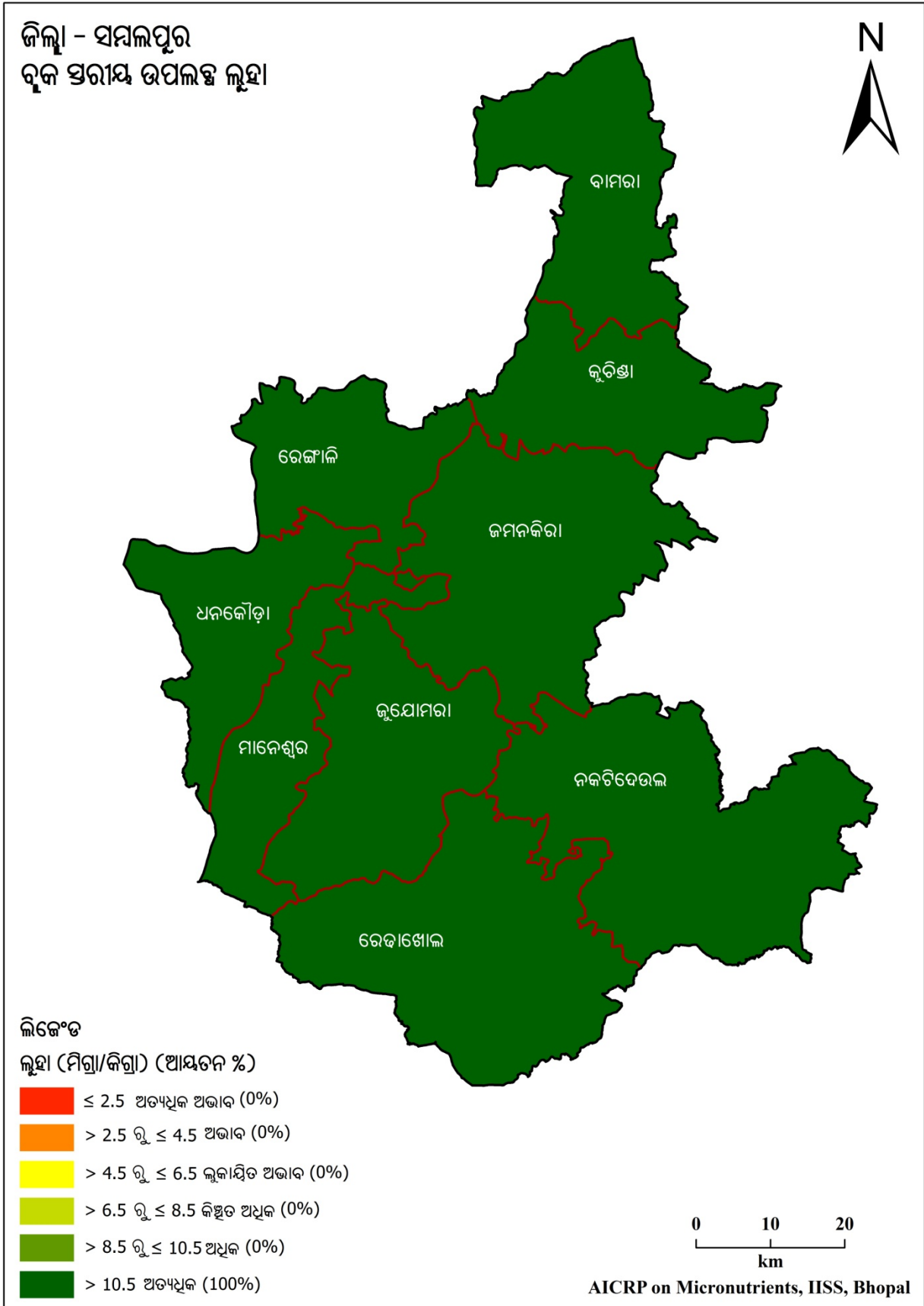

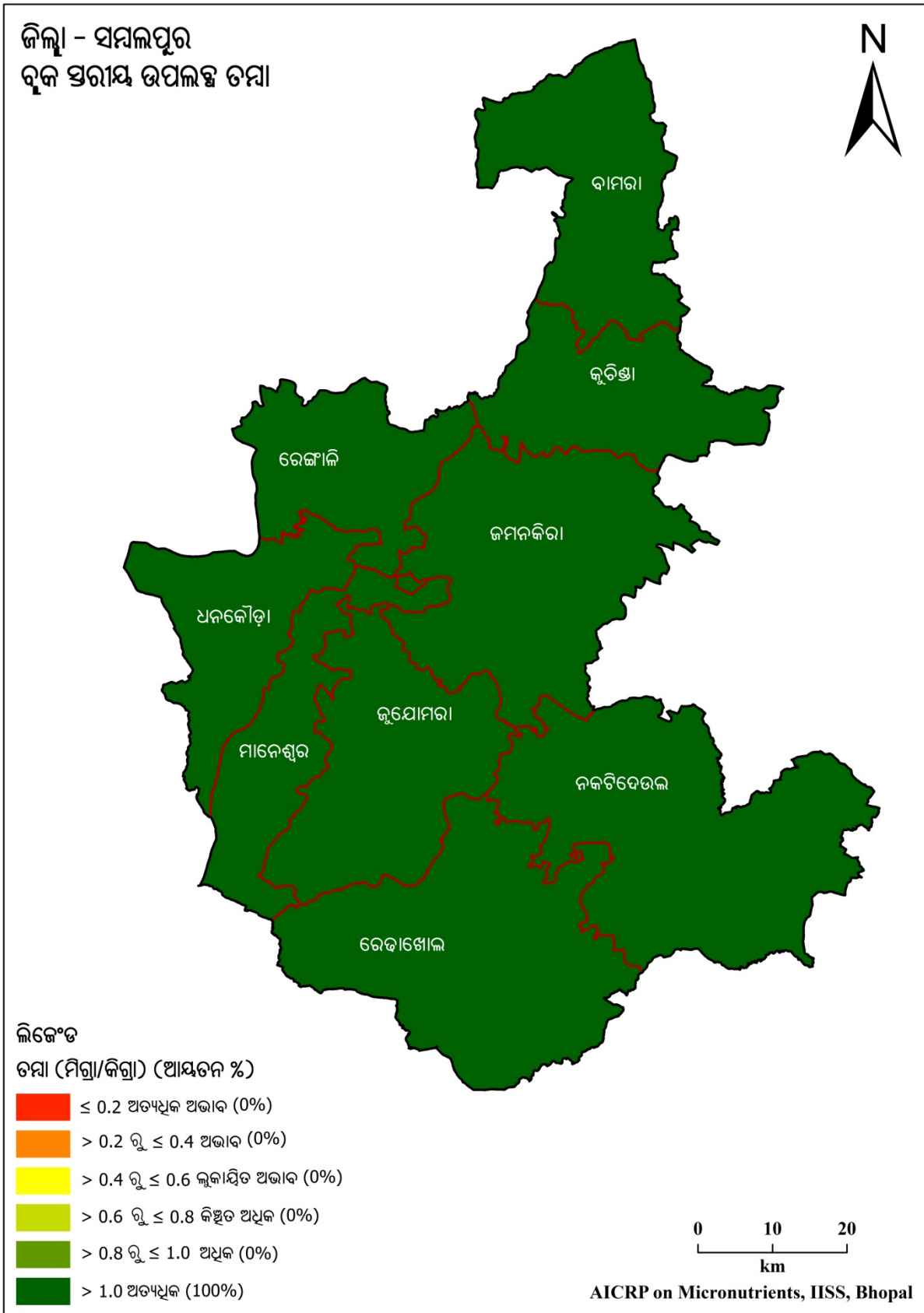

ଜିଲ୍ଲା - ସମଲପୁର

ବୃକ୍ଷ ସରାୟ ଉପଲବ୍ଧ ମାଙ୍ଗାନିଜ୍

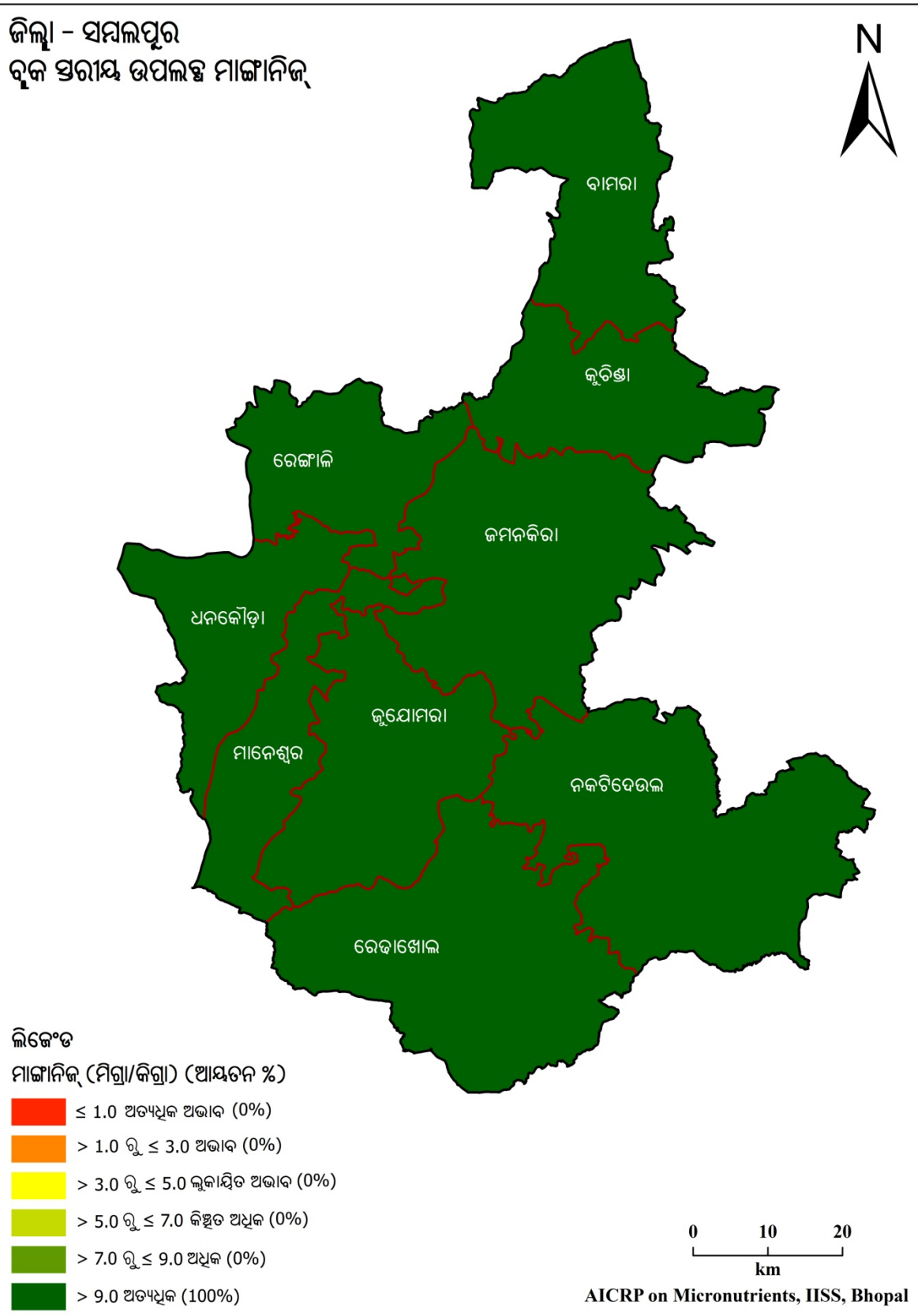

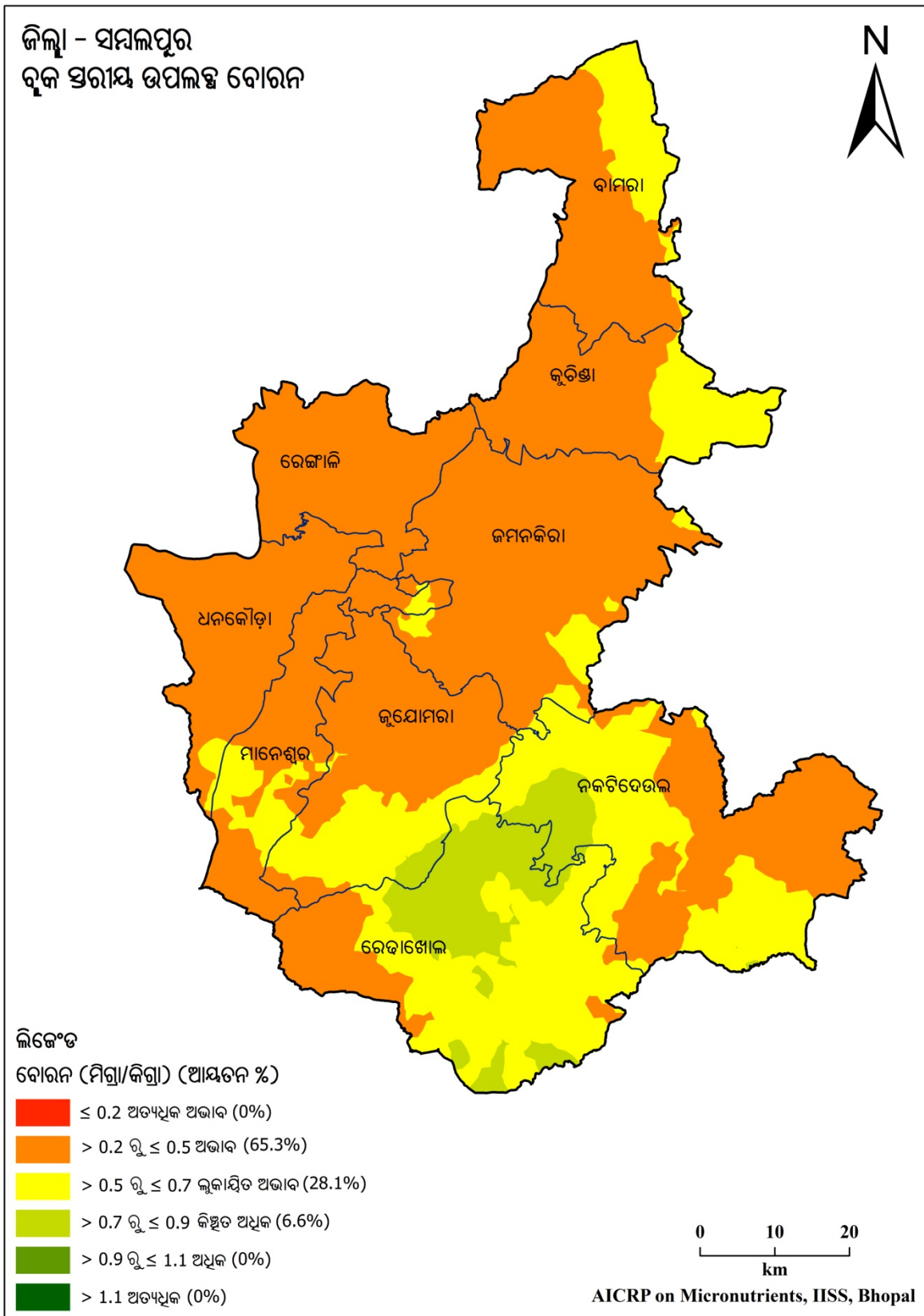

ସାରଣୀ 4.55. ସମ୍ବଲପୁର ଜିଲ୍ଲାର ମୃତ୍ତିକାର ପ୍ରକାର ଏବଂ ପ୍ରମୁଖ ଫସଲ ପର୍ଯ୍ୟାୟ

ରାଜ୍ୟ	:	ଓଡ଼ିଶା	:	ଜିଲ୍ଲା	:	ସମ୍ବଲପୁର
ମୃତ୍ତିକା ପ୍ରକାର	:	ଲାଲ ମାଟି	:	ଫସଲ ପର୍ଯ୍ୟାୟ	:	ଧାନ - ଧାନ ଧାନ - ପରିବା ଧାନ - ମୁଗ

ସାରଣୀ 4.56. ସମ୍ବଲପୁର ଜିଲ୍ଲାର ବୃକ୍ଷରାୟ ମୃତ୍ତିକାରେ ଅଣୁ ଓ ଗୌଣ ପୋଷକତତ୍ତ୍ୱର ଅବସ୍ଥିତି (% କ୍ଷେତ୍ରଫଳ)

ବୃକ୍ଷ	ଅତ୍ୟଧିକ ଅଭାବ	ଅଭାବ	ଲୁକ୍କାୟିତ ଅଭାବ	କିଛିତ ଅଧିକ	ଅଧିକ	ଅତ୍ୟଧିକ
ଗନ୍ଧକ						
ବାମରା	1.3	80.6	18.1	-	-	-
ଧନକୌଡ଼ା	-	32.1	13.4	52.6	1.9	-
ଜମନକିରା	0.1	61.2	38.2	0.4	-	-
ଜୁୟୋମରା	-	9.0	15.8	58.0	17.3	-
କୁଚିଣ୍ଡା	-	63.7	17.8	18.6	-	-
ମାନେଶ୍ୱର	-	21.2	3.9	64.1	10.8	-
ନାକ୍ତିଦେଉଳ	-	0.1	9.4	45.7	20.9	23.8
ରେଡ଼ାଖୋଲ	-	-	-	33.2	43.1	23.7
ରେଙ୍ଗାଳି	51.6	48.4	-	-	-	-
ଦସ୍ତା						
ବାମରା	-	-	-	-	67.2	32.8
ଧନକୌଡ଼ା	-	-	-	-	38.7	61.3
ଜମନକିରା	-	-	-	-	30.4	69.6
ଜୁୟୋମରା	-	-	-	-	29.5	70.5
କୁଚିଣ୍ଡା	-	-	-	0.4	71.8	27.8
ମାନେଶ୍ୱର	-	-	-	-	26.9	73.1
ନାକ୍ତିଦେଉଳ	-	-	-	-	37.4	62.6
ରେଡ଼ାଖୋଲ	-	-	-	-	48.1	51.9
ରେଙ୍ଗାଳି	-	-	-	6.1	50.1	43.8
ଲୁହା						
ବାମରା	-	-	-	-	-	100
ଧନକୌଡ଼ା	-	-	-	-	-	100
ଜମନକିରା	-	-	-	-	-	100
ଜୁୟୋମରା	-	-	-	-	-	100
କୁଚିଣ୍ଡା	-	-	-	-	-	100
ମାନେଶ୍ୱର	-	-	-	-	-	100
ନାକ୍ତିଦେଉଳ	-	-	-	-	-	100
ରେଡ଼ାଖୋଲ	-	-	-	-	-	100
ରେଙ୍ଗାଳି	-	-	-	-	-	100

ତମ୍ଭା						
ବାମରା	-	-	-	-	-	100
ଧନକୌଡ଼ା	-	-	-	-	-	100
ଜମନକିରା	-	-	-	-	-	100
ଜୁଯୋମରା	-	-	-	-	-	100
କୁଚିଣ୍ଡା	-	-	-	-	-	100
ମାନେଶ୍ୱର	-	-	-	-	-	100
ନାକ୍ତିଦେଉଳ	-	-	-	-	-	100
ରେଡ଼ାଖୋଲ	-	-	-	-	-	100
ରେଙ୍ଗାଳି	-	-	-	-	-	100
ମାଜାନିଜ						
ବାମରା	-	-	-	-	-	100
ଧନକୌଡ଼ା	-	-	-	-	-	100
ଜମନକିରା	-	-	-	-	-	100
ଜୁଯୋମରା	-	-	-	-	-	100
କୁଚିଣ୍ଡା	-	-	-	-	-	100
ମାନେଶ୍ୱର	-	-	-	-	-	100
ନାକ୍ତିଦେଉଳ	-	-	-	-	-	100
ରେଡ଼ାଖୋଲ	-	-	-	-	-	100
ରେଙ୍ଗାଳି	-	-	-	-	-	100
ବୋରନ						
ବାମରା	-	73.7	26.2	0.1	-	-
ଧନକୌଡ଼ା	-	96.8	3.2	-	-	-
ଜମନକିରା	-	92.0	8.0	-	-	-
ଜୁଯୋମରା	-	65.9	30.6	3.4	-	-
କୁଚିଣ୍ଡା	-	69.7	30.3	-	-	-
ମାନେଶ୍ୱର	-	77.6	22.4	-	-	-
ନାକ୍ତିଦେଉଳ	-	46.2	45.1	8.7	-	-
ରେଡ଼ାଖୋଲ	-	17.6	53.7	28.8	-	-
ରେଙ୍ଗାଳି	-	99.8	0.2	-	-	-

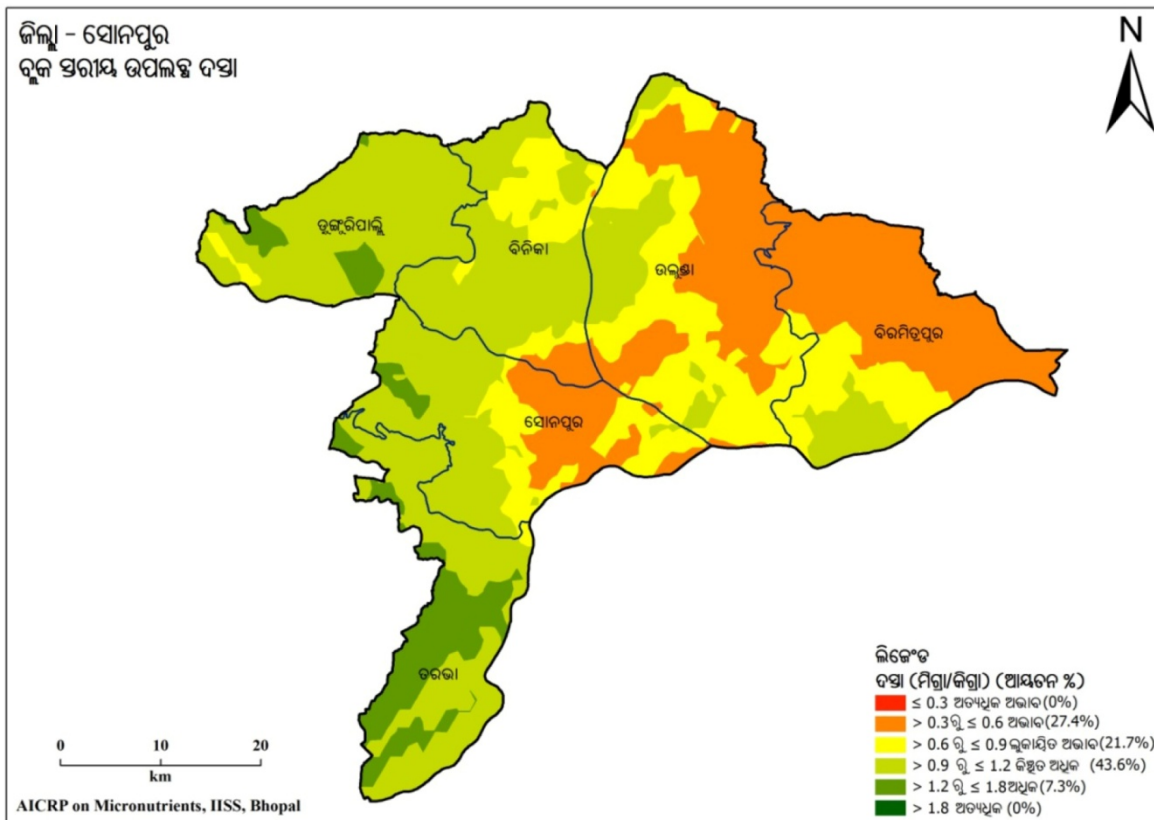
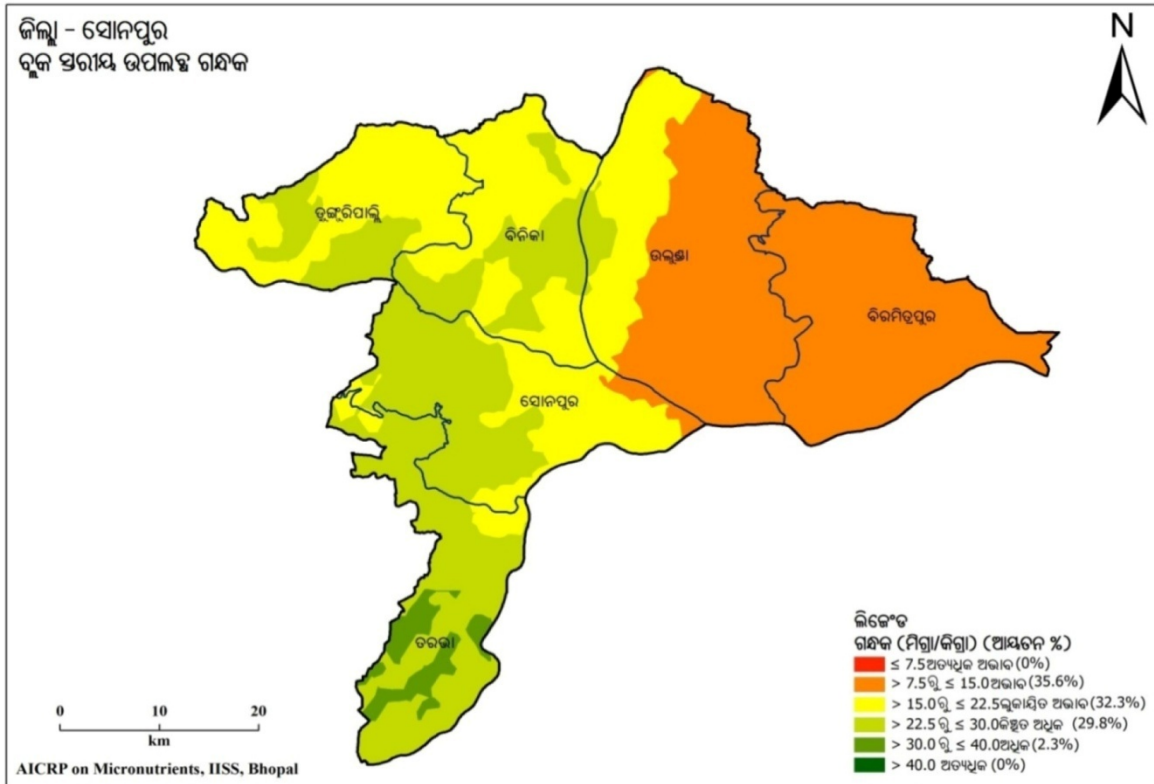

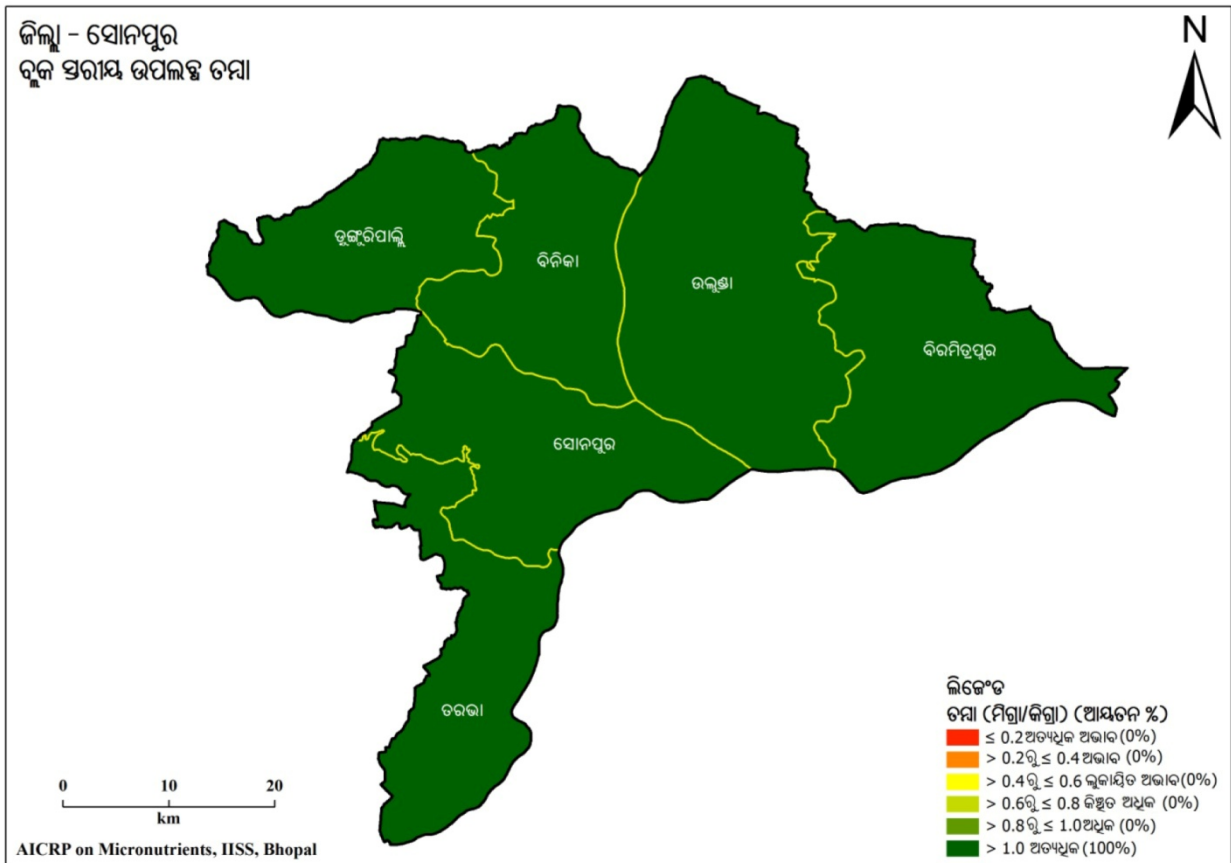
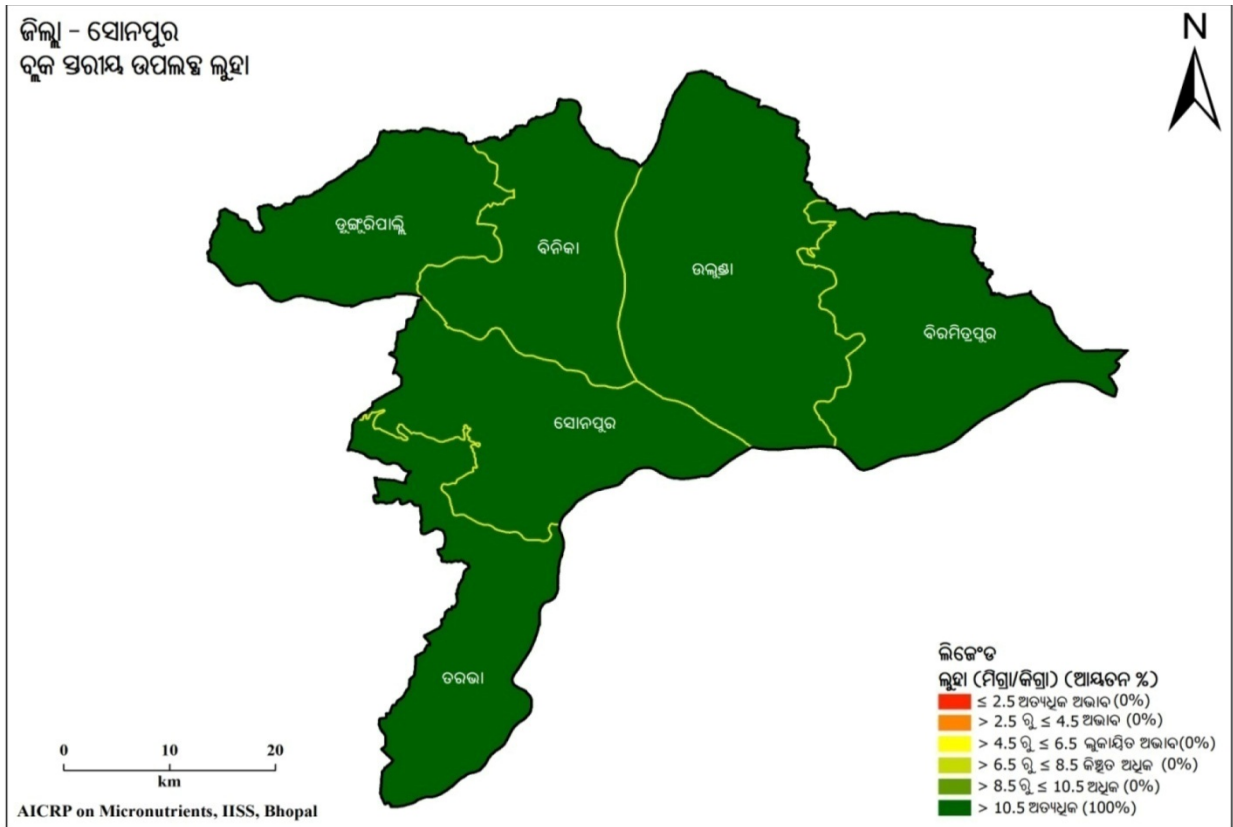

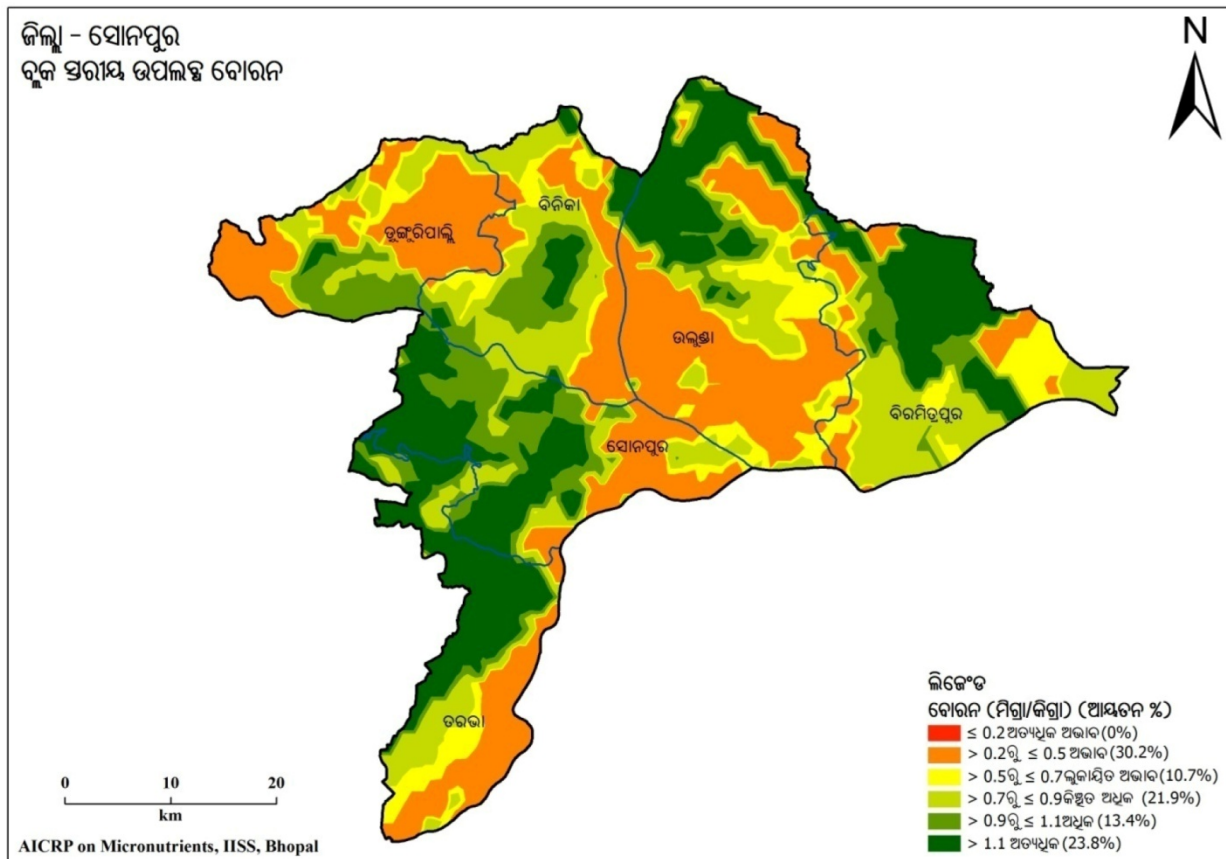
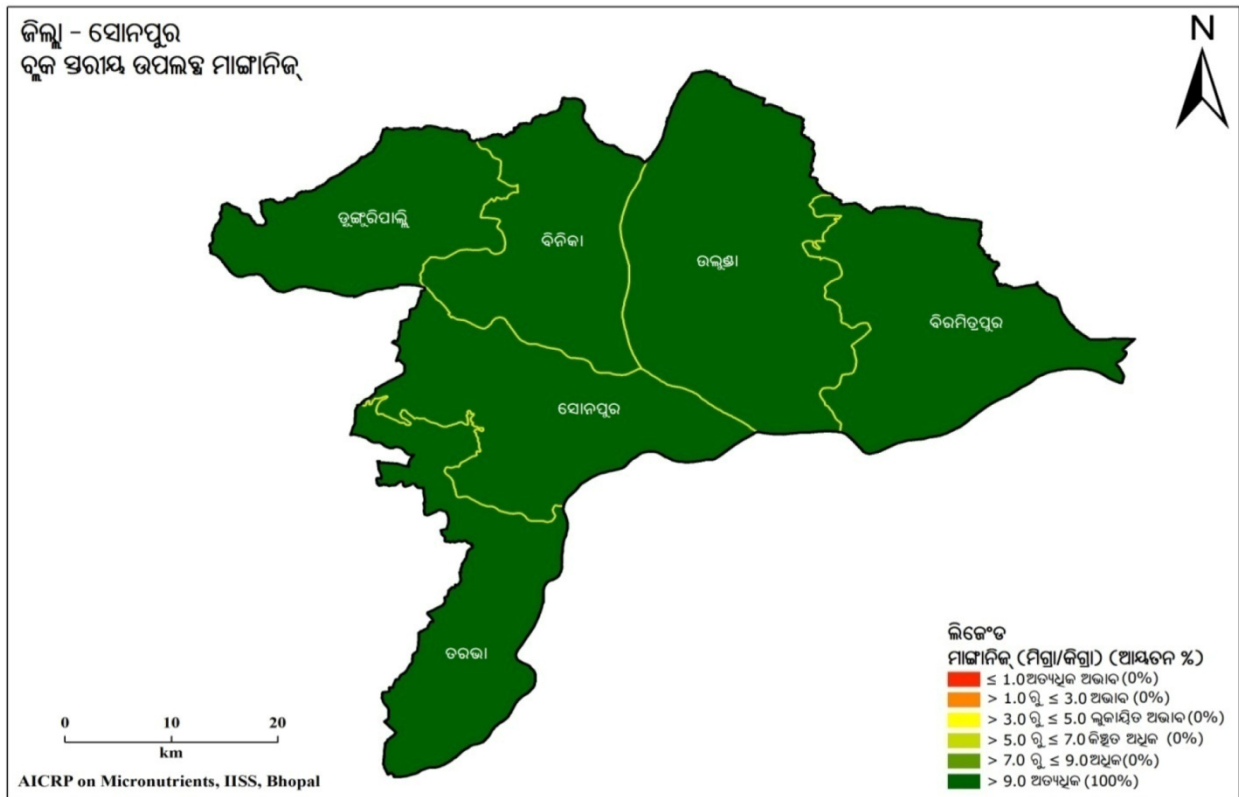

ସାରଣୀ 4.57. ସୋନପୁର ଜିଲ୍ଲାର ମୃତ୍ତିକାର ପ୍ରକାର ଏବଂ ପ୍ରମୁଖ ଫସଲ ପର୍ଯ୍ୟାୟ

ରାଜ୍ୟ	:	ଓଡ଼ିଶା	:	ଜିଲ୍ଲା	:	ସୋନପୁର
ମୃତ୍ତିକା ପ୍ରକାର	:	ଲାଲ ବାଲି ମାଟି	:	ଫସଲ ପର୍ଯ୍ୟାୟ	:	ଧାନ - ଧାନ ଧାନ - ପରିବା ଧାନ - ମୁଗ

ସାରଣୀ 4.58. ସୋନପୁର ଜିଲ୍ଲାର ବୃକ୍ଷରାୟ ମୃତ୍ତିକାରେ ଅଣୁ ଓ ଗୌଣ ପୋଷକତତ୍ତ୍ୱର ଅବସ୍ଥିତି (% କ୍ଷେତ୍ରଫଳ)

ବୃକ୍ଷ	ଅତ୍ୟଧିକ ଅଭାବ	ଅଭାବ	ଲୁକ୍କାୟିତ ଅଭାବ	କିଛିତ ଅଧିକ	ଅଧିକ	ଅତ୍ୟଧିକ
ଗନ୍ଧକ						
ବିନିକା	-	-	63.0	37.0	-	-
ବୀରମହାରାଜପୁର	-	100	-	-	-	-
ଡୁଙ୍ଗୁରିପାଲ୍ଲି	-	-	71.3	28.7	-	-
ସୋନପୁର	-	4.3	39.7	56.0	-	-
ତରତା	-	-	7.1	76.5	16.4	-
ଉଲୁଣ୍ଡା	-	68.7	27.6	3.7	-	-
ଦସ୍ତା						
ବିନିକା	-	6.4	24.0	69.7	-	-
ବୀରମହାରାଜପୁର	-	65.9	22.5	11.7	-	-
ଡୁଙ୍ଗୁରିପାଲ୍ଲି	-	-	2.4	87.6	10.0	-
ସୋନପୁର	-	25.0	23.4	48.3	3.3	-
ତରତା	-	-	0.8	60.6	38.6	-
ଉଲୁଣ୍ଡା	-	43.1	40.7	16.2	-	-
ଲୁହା						
ବିନିକା	-	-	-	-	-	100
ବୀରମହାରାଜପୁର	-	-	-	-	-	100
ଡୁଙ୍ଗୁରିପାଲ୍ଲି	-	-	-	-	-	100
ସୋନପୁର	-	-	-	-	-	100
ତରତା	-	-	-	-	-	100
ଉଲୁଣ୍ଡା	-	-	-	-	-	100
ତମ୍ବା						
ବିନିକା	-	-	-	-	-	100
ବୀରମହାରାଜପୁର	-	-	-	-	-	100
ଡୁଙ୍ଗୁରିପାଲ୍ଲି	-	-	-	-	-	100
ସୋନପୁର	-	-	-	-	-	100
ତରତା	-	-	-	-	-	100

ଉଲୁଷା	-	-	-	-	-	100
ମାଙ୍ଗାନିଜ						
ବିନିକା	-	-	-	-	-	100
ବୀରମହାରାଜପୁର	-	-	-	-	-	100
ଭୁଞ୍ଜୁରିପାଲ୍ଲି	-	-	-	-	-	100
ସୋନପୁର	-	-	-	-	-	100
ତରତା	-	-	-	-	-	100
ଉଲୁଷା	-	-	-	-	-	100
ବୋରନ						
ବିନିକା	-	24.4	11.1	36.8	17.9	9.8
ବୀରମହାରାଜପୁର	-	10.8	14.7	33.5	10.6	30.2
ଭୁଞ୍ଜୁରିପାଲ୍ଲି	-	53.8	9.4	18.0	17.4	1.4
ସୋନପୁର	-	19.6	3.4	14.4	24.2	38.4
ତରତା	-	26.2	10.1	17.3	7.9	38.4
ଉଲୁଷା	-	44.6	13.3	14.7	6.7	20.6

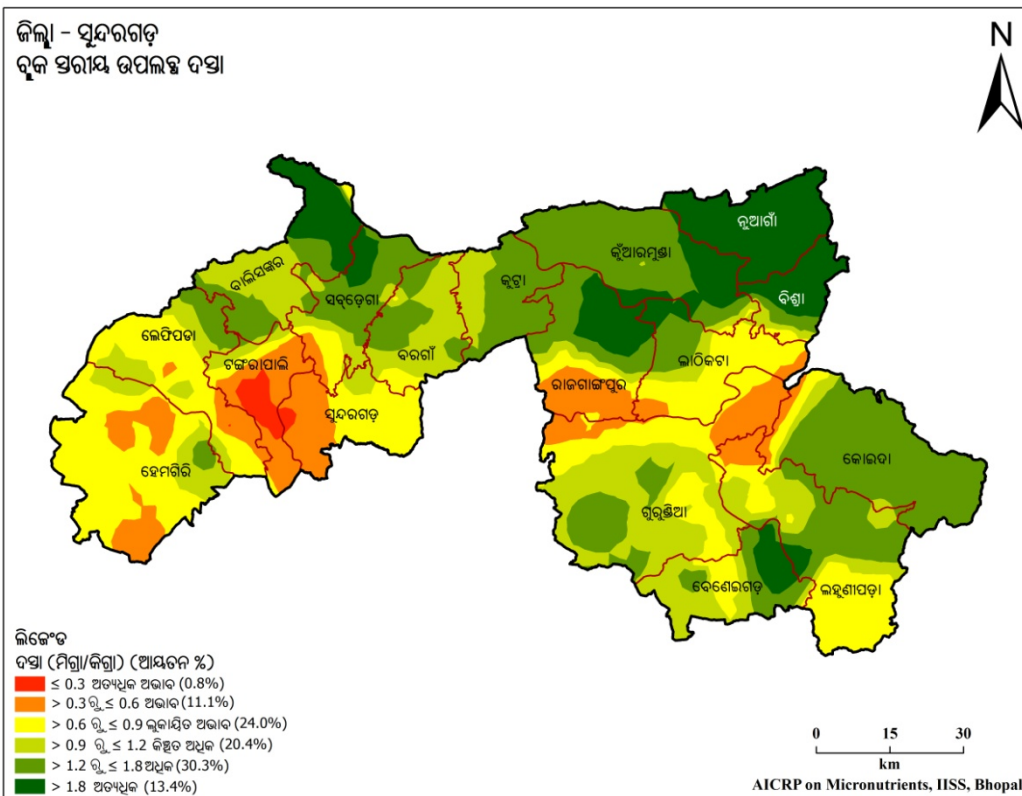
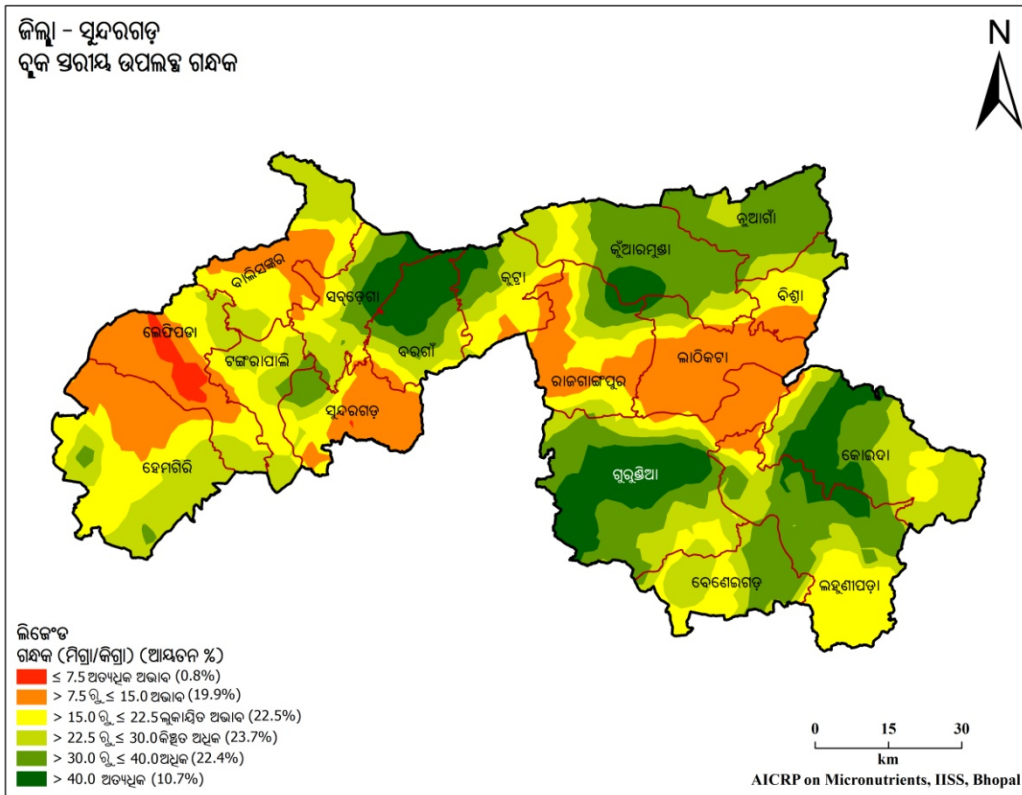

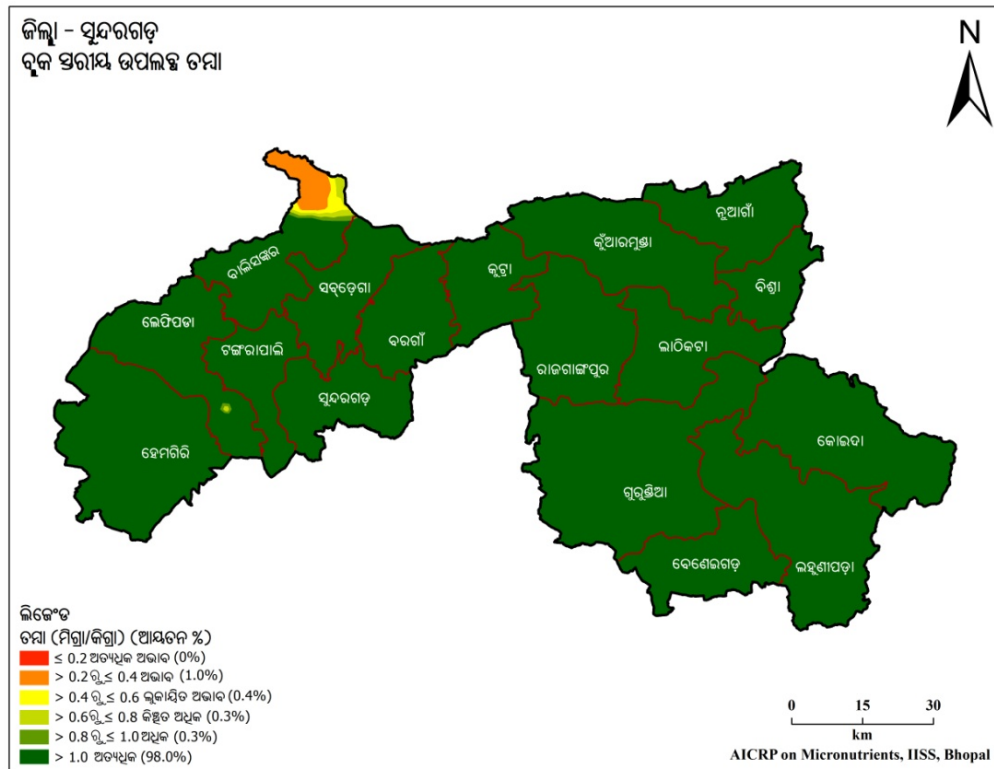
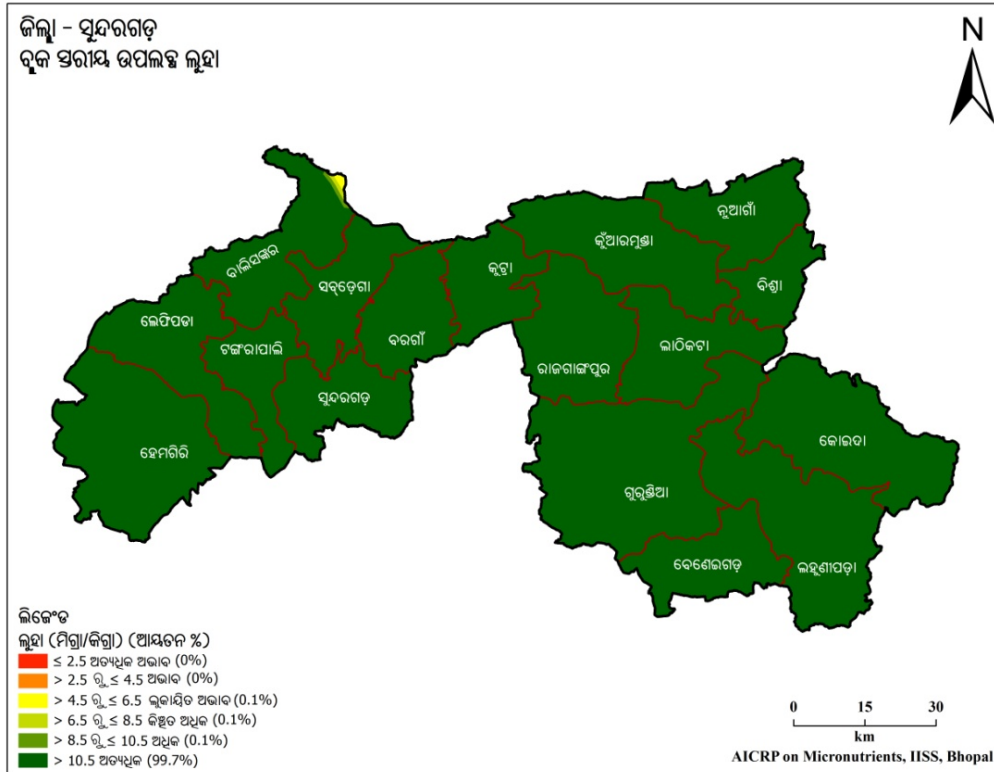

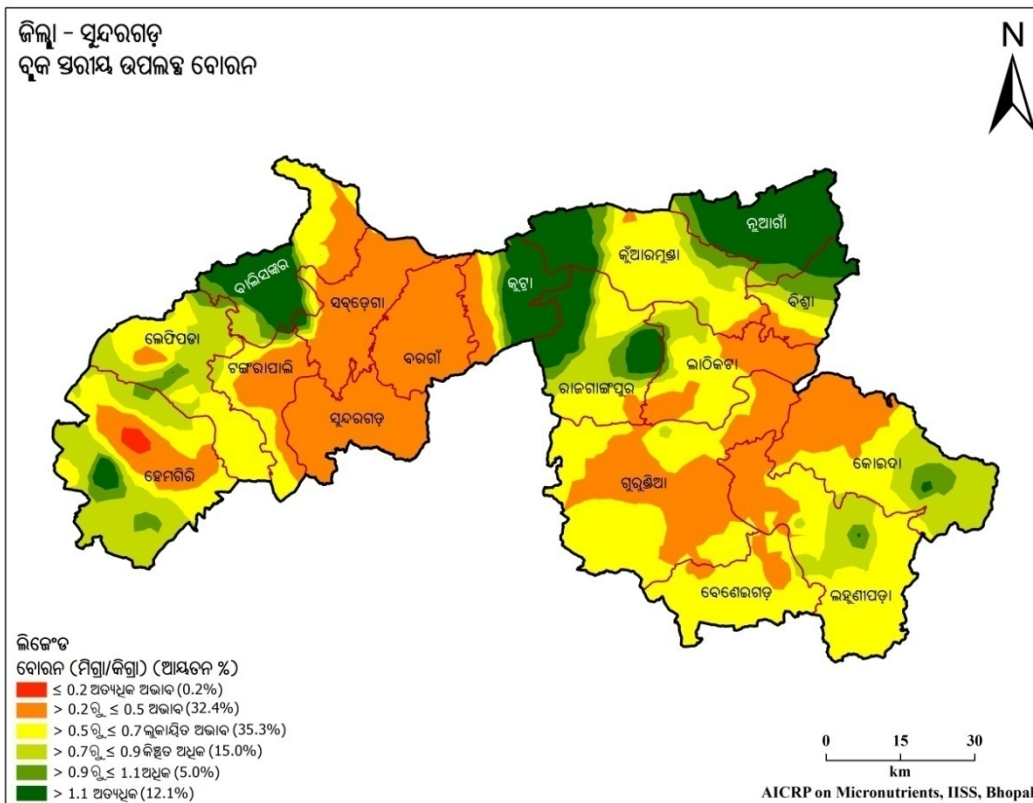
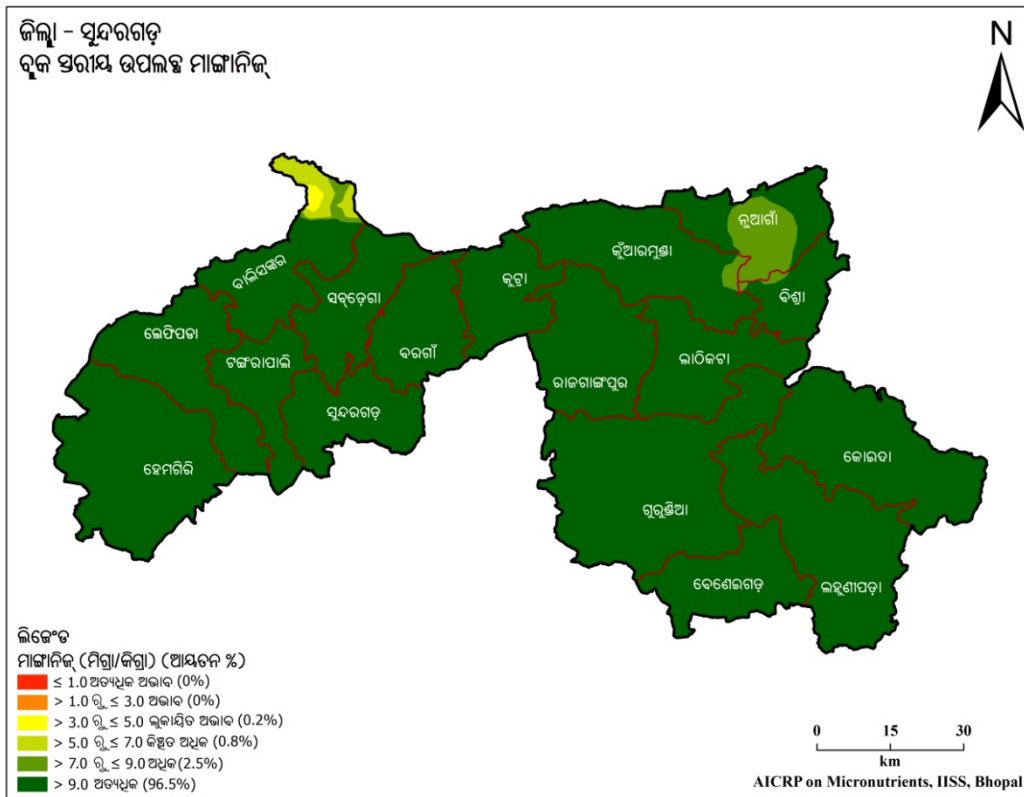

ସାରଣୀ 4.59. ସୁନ୍ଦରଗଡ଼ ଜିଲ୍ଲାର ମୃତ୍ତିକାର ପ୍ରକାର ଏବଂ ପ୍ରମୁଖ ଫସଲ ପର୍ଯ୍ୟାୟ

ରାଜ୍ୟ	:	ଓଡ଼ିଶା	:	ଜିଲ୍ଲା	:	ସୁନ୍ଦରଗଡ଼
ମୃତ୍ତିକା ପ୍ରକାର	:	ମାଙ୍କଡ଼ା ପଥର ମାଟି	:	ଫସଲ ପର୍ଯ୍ୟାୟ	:	ଧାନ - ମୁଗ ଧାନ - ପରିବା ଧାନ - କୋଳଥ

ସାରଣୀ 4.60. ସୁନ୍ଦରଗଡ଼ ଜିଲ୍ଲାର ବୃକ୍ଷରାୟ ମୃତ୍ତିକାରେ ଅଣୁ ଓ ଗୌଣ ପୋଷକତତ୍ତ୍ୱର ଅବସ୍ଥିତି (% କ୍ଷେତ୍ରଫଳ)

ବୃକ୍ଷ	ଅତ୍ୟଧିକ ଅଭାବ	ଅଭାବ	ଲୁକ୍କାୟିତ ଅଭାବ	କିଛିତ ଅଧିକ	ଅଧିକ	ଅତ୍ୟଧିକ
ଗଛକ						
ବାଲିଶଙ୍କର	-	30.3	36.7	33.0	-	-
ବରଗାଁ	-	4.2	11.4	20.7	20.2	43.6
ବଣେଇଗଡ଼	-	-	27.6	37.0	35.4	-
ବିଶ୍ୱା	-	27.8	40.3	24.0	7.9	-
ଗୁରୁଣ୍ଡିଆ	-	13.1	7.8	18.5	29.1	31.5
ହେମଗିରି	-	29.5	34.9	33.5	2.1	-
କୋଇଡ଼ା	-	1.2	11.6	39.2	23.7	24.3
କୁଆଁରମୁଣ୍ଡା	-	0.9	13.6	19.2	57.1	9.2
କୁଡ଼ା	-	10.9	36.0	26.6	16.3	10.2
ଲହୁଣୀପଡ଼ା	-	3.3	35.6	17.8	34.8	8.5
ଲାଠିକଟା	-	82.0	6.6	3.6	6.3	1.5
ଲେଫ୍ଟିପଡ଼ା	13.6	43.7	22.7	20.0	-	-
ନୂଆଗାଁ	-	-	0.1	16.2	83.7	-
ରାଜଗାଙ୍ଗପୁର	-	39.2	32.6	14.9	10.3	3.9
ସବ୍‌ଡେଗା	-	8.5	20.4	28.5	21.9	20.4
ସୁନ୍ଦରଗଡ଼	0.2	56.7	23.9	8.0	11.2	-
ଟାଙ୍ଗରପାଲ୍ଲି	-	5.0	46.1	43.7	5.2	-
ଦଣ୍ଡା						
ବାଲିଶଙ୍କର	-	-	0.8	35.9	28.6	34.7
ବରଗାଁ	-	-	7.5	57.0	35.5	-
ବଣେଇଗଡ଼	-	-	14.2	42.6	25.6	17.7
ବିଶ୍ୱା	-	-	7.1	10.4	14.8	67.7
ଗୁରୁଣ୍ଡିଆ	-	15.1	27.3	41.8	15.8	-
ହେମଗିରି	-	20.0	63.9	13.7	2.4	-
କୋଇଡ଼ା	-	4.0	5.8	5.5	84.7	-
କୁଆଁରମୁଣ୍ଡା	-	-	0.9	2.9	72.5	23.8
କୁଡ଼ା	-	-	-	27.6	72.4	-
ଲହୁଣୀପଡ଼ା	-	5.8	37.3	22.4	31.8	2.8
ଲାଠିକଟା	-	9.0	54.2	10.4	18.3	8.1
ଲେଫ୍ଟିପଡ଼ା	-	12.4	52.1	22.3	13.1	-

ନୂଆଗାଁ	-	-	-	-	0.3	99.7
ରାଜଗାଙ୍ଗପୁର	-	25.9	9.4	7.3	30.4	27.0
ସବ୍‌ଡେଗା	-	6.3	12.9	18.0	50.9	12.0
ସୁନ୍ଦରଗଡ଼	3.0	38.4	50.8	7.7	-	-
ଟାଙ୍ଗରପାଲ୍ଲି	20.7	53.5	13.7	10.5	1.6	-
ଲୁହା						
ବାଲିଶଙ୍କର	-	-	31.0	28.2	40.7	-
ବରଗାଁ	-	-	-	-	-	100
ବଣେଇଗଡ଼	-	-	-	-	-	100
ବିଶ୍ୱା	-	-	-	-	-	100
ଗୁରୁଶିଆ	-	-	-	-	-	100
ହେମଗିରି	-	-	-	-	-	100
କୋଇଡ଼ା	-	-	-	-	-	100
କୁଆଁରମୁଣ୍ଡା	-	-	-	-	-	100
କୁଡ଼ା	-	-	-	-	-	100
ଲହୁଣୀପଡ଼ା	-	-	-	-	-	100
ଲାଠିକଟା	-	-	-	-	-	100
ଲେଫ୍ଟିପଡ଼ା	-	-	-	-	-	100
ନୂଆଗାଁ	-	-	-	-	-	100
ରାଜଗାଙ୍ଗପୁର	-	-	-	-	-	100
ସବ୍‌ଡେଗା	-	-	-	-	-	100
ସୁନ୍ଦରଗଡ଼	-	-	-	-	-	100
ଟାଙ୍ଗରପାଲ୍ଲି	-	-	-	-	-	100
ତମ୍ବା						
ବାଲିଶଙ୍କର	-	16.1	4.2	4.0	1.9	73.8
ବରଗାଁ	-	-	-	-	-	100
ବଣେଇଗଡ଼	-	-	-	-	-	100
ବିଶ୍ୱା	-	-	-	-	-	100
ଗୁରୁଶିଆ	-	-	-	-	-	100
ହେମଗିରି	-	-	-	-	-	100
କୋଇଡ଼ା	-	-	-	-	-	100
କୁଆଁରମୁଣ୍ଡା	-	-	-	-	-	100
କୁଡ଼ା	-	-	-	-	-	100
ଲହୁଣୀପଡ଼ା	-	-	-	-	-	100
ଲାଠିକଟା	-	-	-	-	-	100
ଲେଫ୍ଟିପଡ଼ା	-	-	-	0.2	0.5	99.3
ନୂଆଗାଁ	-	-	-	-	-	100
ରାଜଗାଙ୍ଗପୁର	-	-	-	-	-	100
ସବ୍‌ଡେଗା	-	-	-	-	0.1	99.9
ସୁନ୍ଦରଗଡ଼	-	-	-	-	-	100
ଟାଙ୍ଗରପାଲ୍ଲି	-	-	-	-	-	100

ମାନ୍ୟତା						
ବାଲିଶଙ୍କର	-	-	2.7	14.8	5.2	77.4
ବରଗାଁ	-	-	-	-	-	100
ବଣେଇଗଡ଼	-	-	-	-	-	100
ବିଶ୍ୱା	-	-	-	-	4.9	95.1
ଗୁରୁକ୍ଷିଆ	-	-	-	-	-	100
ହେମଗିରି	-	-	-	-	-	100
କୋଇଡ଼ା	-	-	-	-	-	100
କୁଆଁରମୁଣ୍ଡା	-	-	-	-	3.1	96.9
କୁଡ଼ା	-	-	-	-	-	100
ଲକ୍ଷ୍ମୀପଡ଼ା	-	-	-	-	-	100
ଲାଠିକଟା	-	-	-	-	-	100
ଲେଫ୍ଟିପଡ଼ା	-	-	-	-	-	100
ନୂଆଗାଁ	-	-	-	-	41.7	58.3
ରାଜଗାଙ୍ଗପୁର	-	-	-	-	-	100
ସବ୍‌ଡେଗା	-	-	-	-	-	100
ସୁନ୍ଦରଗଡ଼	-	-	-	-	-	100
ଟାଙ୍ଗରପାଲି	-	-	-	-	-	100
ବୋରନ						
ବାଲିଶଙ୍କର	-	19.4	27.8	9.2	8.6	35.0
ବରଗାଁ	-	100	-	-	-	-
ବଣେଇଗଡ଼	-	15.0	83.9	1.1	-	-
ବିଶ୍ୱା	-	16.2	22.6	19.1	20.4	21.7
ଗୁରୁକ୍ଷିଆ	-	47.2	52.4	0.4	-	-
ହେମଗିରି	2.4	19.9	26.3	42.2	6.4	2.7
କୋଇଡ଼ା	-	34.1	28.7	31.1	5.6	0.5
କୁଆଁରମୁଣ୍ଡା	-	3.9	52.7	13.5	9.3	20.6
କୁଡ଼ା	-	24.2	10.0	6.4	6.5	52.8
ଲକ୍ଷ୍ମୀପଡ଼ା	-	19.1	61.5	17.4	1.9	0.1
ଲାଠିକଟା	-	41.1	43.1	13.0	2.4	0.4
ଲେଫ୍ଟିପଡ଼ା	-	3.2	53.4	36.6	6.7	-
ନୂଆଗାଁ	-	-	-	3.3	11.5	85.2
ରାଜଗାଙ୍ଗପୁର	-	3.4	30.9	21.9	11.7	32.0
ସବ୍‌ଡେଗା	-	91.3	3.9	1.7	1.2	1.9
ସୁନ୍ଦରଗଡ଼	-	100	-	-	-	-
ଟାଙ୍ଗରପାଲି	-	54.7	37.3	5.6	1.6	0.7

5. ଓଡ଼ିଶାର ମୁଖ୍ୟ ଫସଲ ଓ ଫସଲ ପର୍ଯ୍ୟାୟ ପାଇଁ ଅଣୁ ଓ ଗୌଣସାରର ପ୍ରୟୋଗ ବିଧି

ଫସଲ ପାଇଁ ଆବଶ୍ୟକ ହେଉଥିବା ଅଣୁ ଓ ଗୌଣସାର ମାଟିରେ ପ୍ରୟୋଗ ବିଧି ସମ୍ପର୍କରେ ନିମ୍ନରେ ପ୍ରଦତ୍ତ କରାଗଲା ।

ଅଣୁ ଓ ଗୌଣ ଯୋଷକତରୁ ଅତ୍ୟନ୍ତ ଦରକାରୀ ଯାହାକୁ ଫସଲ ଅତି କମ୍ ପରିମାଣରେ ବ୍ୟବହାର କରିଥାଏ । ଏହି ତତ୍ତ୍ୱଗୁଡ଼ିକର ଅଭାବ ଦ୍ୱାରା ଏହାର ସମ୍ପୂର୍ଣ୍ଣ ବିକାଶ ବାଧାପ୍ରାପ୍ତ ହୋଇଥାଏ ଏବଂ ବିଭିନ୍ନ ସମସ୍ୟା ଦେଖାଦେଇଥାଏ ଯଥା- ଗଛ ବୃଦ୍ଧିର ହ୍ରାସ ଓ ସ୍ୱଳ୍ପ ଅମଳ ହୋଇଥାଏ । ଅଣୁ ଓ ଗୌଣ ଯୋଷକତରୁ ଗଛର ବୃଦ୍ଧି, ସ୍ୱାସ୍ଥ୍ୟ ଓ ଗଛର ଉପଚୟ ପ୍ରକ୍ରିୟାରେ ଏକ ଜଟିଳ ଭୂମିକା ଗ୍ରହଣ କରିଥାଏ । ଅଣୁ ଓ ଗୌଣ ଯୋଷକତରୁ ଗଛକୁ ସୁଦୃଢ଼, ବୃଦ୍ଧି କରିବା ସହିତ ଫସଲର ଉତ୍ପାଦନରେ ବୃଦ୍ଧି କରିଥାଏ । ଏହି ଯୋଷକତରୁ ଗଛର ଚେର ବୃଦ୍ଧି, ଫୁଲ ଓ ଫଳ ଧାରଣ କରିବା, ମଞ୍ଜିର ଗୁଣ ତଥା ଏକ ସୁସ୍ଥ ଗଛ ପାଇଁ ଅତ୍ୟନ୍ତ ଗୁରୁତ୍ୱପୂର୍ଣ୍ଣ ଅଟନ୍ତି । ପ୍ରତ୍ୟେକ ଅଣୁ ଓ ଗୌଣ ଯୋଷକତରୁ ଅଭାବଜନିତ ଲକ୍ଷଣ ଏବଂ ପ୍ରଭାବ ଭିନ୍ନ ଭିନ୍ନ । ତେଣୁ କୌଣସି ଯୋଷକତରୁ ଅନ୍ୟ ଏକ ଯୋଷକତରୁ ବିକଳ ହୋଇ ନଥାଏ । ଫସଲର ଆବଶ୍ୟକତା ଏବଂ ମୃତ୍ତିକାରେ ଉପଲବ୍ଧତାକୁ ନିର୍ଦ୍ଧାରଣ କରି ଏହିସବୁ ଯୋଷକତରୁ ପରିଚାଳନା କରାଯାଇଥାଏ ।

ଗନ୍ଧକ ସାରର ପ୍ରୟୋଗ ବିଧି

ଗନ୍ଧକ ଅଭାବ ଥିବା ମାଟିରେ ଏହାର ପ୍ରୟୋଗ ଫଳରେ ଉତ୍ପାଦନ ବୃଦ୍ଧି ସହିତ ଗୁଣବତ୍ତାର ଅଭିବୃଦ୍ଧି ହୋଇଥାଏ । ତୈଳବାଜ ଓ ଡାଲି ଜାତୀୟ ଫସଲ ମଞ୍ଜିରେ ତେଲ ଓ ପୁଷ୍ଟିସାର ର ମାତ୍ରା ବଢ଼ିଥାଏ । ଏହା ବ୍ୟତିତ ଗନ୍ଧକ ପ୍ରୟୋଗ ଦ୍ୱାରା ଆଲୁ ଓ ମୂଳଜାତୀୟ ଫସଲରେ ଶର୍କରା ପରିମାଣ ବଢ଼ିଥାଏ ଓ ଗହମ ଅଟା ନରମ ହୋଇ ଥାଏ । ନଡ଼ିଆର ଶସ, କପା, ଝୋଟ ତତ୍ତ୍ୱର ଗୁଣ ଉନ୍ନତି ହେବାର ପରିଲକ୍ଷିତ ହୋଇଛି ।

ଗନ୍ଧକ ସାରର ଉତ୍ତ

ଗନ୍ଧକ ସାଧାରଣତଃ ଜିପସମ୍, ସିଲିଲ ସୁପର ଫସଫେଟ୍, ଆମୋନିୟମ ସଲଫେଟ୍, ବେଣ୍ଡୋନାଇଟ୍ ଗନ୍ଧକ ତଥା କିଛି ପରିମାଣରେ ପୋଟାସିୟମ ସଲଫେଟ୍, ମାଗ୍ନେସିୟମ ସଲଫେଟ୍ ଆଦିରୁ ମିଳିଥାଏ । ଗନ୍ଧକ ସହିତ ଅନ୍ୟ ଯୋଷକ ତରୁ ମାତ୍ରା ନିମ୍ନ ସାରଣୀରେ ଦିଆଯାଇଛି :

ସାରଣୀ-5.1. ଗନ୍ଧକର ଉତ୍ତ ଓ ଏଥିରେ ଥିବା ଯୋଷକଗୁଡ଼ିକର ବିବରଣୀ

ଗନ୍ଧକ ଉତ୍ତର ନାମ	ଯୋଷକତରୁ ମାତ୍ରା (%)					1 କିଗ୍ରା ଗନ୍ଧକ ପାଇଁ ଉତ୍ତର ପରିମାଣ (କିଗ୍ରା)
	ଗନ୍ଧକ	ଯବସାରଜାନ	ଫସଫରସ	ପୋଟାସ	ଦସ୍ତା	
ଆମୋନିୟମ ସଲଫେଟ୍	24	21	-	-	-	4.167
ସଲଫେଟ୍	15	16	20	-	-	6.667
ଜିପସମ୍	15-18	-	-	-	-	6.667
ଫସଫୋଜିପସମ୍	13-18	-	-	-	-	6.667
ମୌଳିକ ଗନ୍ଧକ	85-95	-	-	-	-	1.111
ସିଲିଲ ସୁପର ଫସଫେଟ୍	12	-	16	-	-	8.333
ପୋଟାସିୟମ ସଲଫେଟ୍	18	-	-	60	-	5.555
ଜିଙ୍କ ସଲଫେଟ୍	11	-	-	-	22	9.090
ଆଇରନ୍ ପାଇରାଇଟ୍	22	-	-	-	-	4.545
ଜୈବିକ ଉତ୍ତ	0.18	-	0.41	-	-	-

କ୍ଷେତ୍ର ପରୀକ୍ଷାରୁ ଜଣାଯାଇଛି ଯେ ବିଭିନ୍ନ ମୃତ୍ତିକା ଓ ଫସଲ ପାଇଁ ସୋରିଷ, ସୋୟାବିନ୍, ରାଇ, ଚିନାବାଦାମ, ଗହମ ଓ ମକା ଆଦି ଫସଲରେ ଆମୋନିୟମ ସଲଫେଟ୍, ସିଲିଲ ସୁପର ଫସଫେଟ୍, ଜିପସମ୍ ଏବଂ ବେଣ୍ଡୋନାଇଟ୍ ଭଳି ଉତ୍ତ ଗନ୍ଧକ ଯୋଷକର ଅଭାବ ଦୂର

କରିବା ପାଇଁ ସମାନ ଭାବରେ ସମ୍ପନ୍ନ । ପାଇରାଲର୍ ଓ ମୌଳିକ ଗନ୍ଧକର ଉପଯୋଗିତା କମ୍ ହେବା ଯୋଗୁଁ ଏଗୁଡ଼ିକ କମ୍ ପ୍ରଭାବଶାଳୀ ଅଟନ୍ତି । କିନ୍ତୁ 7-10 ଦିନ ପୂର୍ବରୁ ଗନ୍ଧକ ଅଭାବ ଥିବା ମାଟିରେ ପ୍ରୟୋଗ କଲେ, ଏହାର ଉପଯୋଗିତା ବଢ଼ିଥାଏ ।

ମାଟିର ଗନ୍ଧକ ପରିମାଣ ଅନୁଯାୟୀ ସାର ପ୍ରୟୋଗ

ଗନ୍ଧକ ଅଭାବ ହେଲେ ଫସଲର ନୂଆ ପତ୍ର ଲକ୍ଷଣ ହଳଦିଆ ଦେଖାଯାଏ । ଏଣୁ ମଞ୍ଜି ଲଗାଇବା ପୂର୍ବରୁ ମାଟି ପରୀକ୍ଷା କରିବା ଉପକାରୀ ସାବ୍ୟସ୍ତ ହୁଏ । ମାଟି ପରୀକ୍ଷାଫଳ ଅନୁଯାଇ ଗନ୍ଧକ ସାରର ମାତ୍ରା ନିମ୍ନ ସାରଣୀରେ ପ୍ରଦର୍ଶିତ ହୋଇଛି ।

ସାରଣୀ-5.2. ମାଟିରେ ଗନ୍ଧକର ସ୍ଥିତି ଅନୁସାରେ ବିଭିନ୍ନ ଫସଲ ପାଇଁ ଏହାର ଅନୁମୋଦିତ ପରିମାଣ

ମାଟିରେ ଗନ୍ଧକ ପରିମାଣ (ମିଗ୍ରା/କିଗ୍ରା)	ଗନ୍ଧକ ଉର୍ବରତା ଶ୍ରେଣୀ	ଅମଳ ବୃଦ୍ଧି (%)	ଫସଲ ପାଇଁ ଗନ୍ଧକ ପରିମାଣ (କିଗ୍ରା/ହେ)		
			ତୈଳବାଜ	ଡାଲି ଜାତୀୟ	ଶସ୍ୟ ଜାତୀୟ
7.5 ରୁ କମ୍	ଅତ୍ୟଧିକ ଅଭାବ	25-85	60	40	30-35
7.5-15.0	ଅଭାବ	20-50	45	30	25
15.0-22.5	ଲୁକ୍କାୟିତ ଅଭାବ	5-20	30	20	16.5
22.5-30.0	କିମ୍ପୂର୍ଣ୍ଣ ଅଧିକ	2-5	15	10	8.5
30.0-40.0	ଅଧିକ	1-5	5	2.5	4.0
40 ରୁ ଅଧିକ	ଅତ୍ୟଧିକ	-	-	-	-

ଅନେକ ପରୀକ୍ଷାରୁ ତଥ୍ୟ ଆଧାରରେ ଉପରୋକ୍ତ ସାରଣୀରେ ପ୍ରଦତ୍ତ ମାଟି ଗନ୍ଧକର ଶ୍ରେଣୀ ବିଭାଗ କରାଯାଇଅଛି । ଉପରୋକ୍ତ ଶ୍ରେଣୀ କ୍ରମରେ ଅନୁମୋଦିତ ଗନ୍ଧକ ପରିମାଣର 150, 130, 100, 50, 25 ଓ 0 ପ୍ରତିଶତ ପ୍ରୟୋଗ ଫଳରେ ଅମଳ ବୃଦ୍ଧି ସହିତ ଲାଭ ଅଧିକ ହୋଇଥାଏ ।

ଫସଲ ଓ ଫସଲ ପର୍ଯ୍ୟାୟ ପାଇଁ ଗନ୍ଧକ ଅନୁମୋଦନ

ଓଡ଼ିଶାର ମୁଖ୍ୟ ଫସଲ ଓ ଫସଲ ପର୍ଯ୍ୟାୟ ପାଇଁ ଗନ୍ଧକର ଅନୁମୋଦିତ ମାତ୍ରା ଓ ପ୍ରୟୋଗ ସମୟ ସାରଣୀ-5.3ରେ ବର୍ଣ୍ଣନା କରାଯାଇଛି ।

ସାରଣୀ-5.3. ଫସଲ ଓ ଫସଲ ପର୍ଯ୍ୟାୟ ପାଇଁ ଅନୁମୋଦିତ ଗନ୍ଧକ ପରିମାଣ ।

ଫସଲ	ମାଟି ଓ ଫସଲ ପାଇଁ ଗନ୍ଧକ	ପ୍ରୟୋଗ ସମୟ
ଧାନ/ମକା	20 କିଗ୍ରା/ହେ	ମଞ୍ଜି ବୁଣିବା ପୂର୍ବରୁ
ସୋୟାବିନ୍	30 କିଗ୍ରା/ହେ	ମଞ୍ଜି ବୁଣିବା ପୂର୍ବରୁ
ଧାନ-ସୋୟାବିନ୍	40 କିଗ୍ରା/ହେ	ମଞ୍ଜି ବୁଣିବା ପୂର୍ବରୁ
ଧାନ-ସୋରିଷ	45-60 କିଗ୍ରା/ହେ	ମଞ୍ଜି ବୁଣିବା ପୂର୍ବରୁ
ଧାନ-ଡାଲି	40 କିଗ୍ରା/ହେ	ମଞ୍ଜି ବୁଣିବା ପୂର୍ବରୁ
ଧାନ-ଗହମ	40 କିଗ୍ରା/ହେ	ପ୍ରତି ଫସଲ ବୁଣିବା ପୂର୍ବରୁ
ଆଖୁ	45-60 କିଗ୍ରା/ହେ	ଆଖୁ ଖଣ୍ଡ ଲଗାଇବା ପୂର୍ବରୁ ମାଟିରେ 20 କିଗ୍ରା/ହେ
କପା	45 କିଗ୍ରା/ହେ	କପା ମଞ୍ଜି ଲଗାଇବା ପୂର୍ବରୁ ମାଟିରେ 20 କିଗ୍ରା/ହେ
ଆଳୁ	30 କିଗ୍ରା/ହେ	ଆଳୁ ଖଣ୍ଡ ଲଗାଇବା ପୂର୍ବରୁ ମାଟିରେ 20 କିଗ୍ରା/ହେ
ପନିପରିବା	50 କିଗ୍ରା/ହେ	ପ୍ରତି ଫସଲ ଲଗାଇବା ପୂର୍ବରୁ ମାଟିରେ 20 କିଗ୍ରା/ହେ
ପିଆଜ/ରସୁଣ	20-60 କିଗ୍ରା/ହେ	ପ୍ରତି ଫସଲ ଲଗାଇବା ପୂର୍ବରୁ ମାଟିରେ 20 କିଗ୍ରା/ହେ

ଅନ୍ୟାନ୍ୟ ଫସଲ ପର୍ଯ୍ୟାୟ ଯଥା: ଧାନ-ସୋରିଷ-ମୁଗ, ଧାନ-ଡେଲବାଜ-ମୁଗ, ଚିନାବାଦାମ-ସୋରିଷ, କପା-ଚିନାବାଦାମ ଓ ଚିନାବାଦାମ-ଆଳୁ ଇତ୍ୟାଦି ଗନ୍ଧକ ଆବଶ୍ୟକ କରୁଥିବା ଫସଲ ପାଇଁ 20 କିଲୋ ଗନ୍ଧକ ହେକ୍ଟର ପ୍ରତି ଫସଲ ଆରମ୍ଭରେ ବା ବୁଣିବା ସମୟରେ ପ୍ରୟୋଗ କରିବା ଉଚିତ୍ ।

ଫସଲରେ ଗନ୍ଧକ ପରିଚାଳନା ପଦ୍ଧତି

- ଗୋଟିଏ ଫସଲ ମାଟିରୁ 5-50 କିଗ୍ରା ଗନ୍ଧକ ଗ୍ରହଣ କରିଥାଏ । ତେଣୁ ଅତି କମ୍ରେ ଏହି ମାତ୍ରାର ଗନ୍ଧକ ମାଟିରେ ପ୍ରୟୋଗ କରାଯିବା ଉଚିତ୍ ।
- ଡେଲବାଜ ଫସଲ, ଡାଲିଜାତୀୟ ଫସଲଠାରୁ ମଧ୍ୟ ଅଧିକ ଗନ୍ଧକ ଆବଶ୍ୟକ କରେ କାରଣ ଏକ ଟନ୍ ଶସ୍ୟ, ଡାଲି ଓ ଡେଲବାଜ ମଞ୍ଜିରେ ଯଥାକ୍ରମେ 4, 8 ଓ 12 କିଗ୍ରା ଗନ୍ଧକ ଥାଏ । ଏହି କାରଣ ଯୋଗୁଁ ଗନ୍ଧକ ଅଭାବର ପ୍ରଭାବ ଡେଲବାଜ ଫସଲ ଉପରେ ସର୍ବାଧିକ ପଡ଼ିଥାଏ । ଫସଲରେ ଗନ୍ଧକ ଅଭାବ ପୂରଣ ପାଇଁ ଯେକୌଣସି ଗନ୍ଧକସାର ବ୍ୟବହାର କରାଯାଇପାରେ କିନ୍ତୁ, ସିଙ୍ଗଲ ସୁପର ଫସଫେଟ୍, ଜିପସମ୍, ଫସଫୋଜିପସମ୍, ପାଇରାଇଟ୍, ବେଣ୍ଡୋନାଇଟ୍, ସଲଫର୍ ଡୁଲ୍‌ମାଲ୍‌କ ଭାବେ ଅଧିକ ଉପକାରୀ ।
- ଡେଲବାଜ ଫସଲ ବୁଣିବାର 20-30 ଦିନ ପରେ ଗନ୍ଧକ ପ୍ରୟୋଗ କରାଯାଇପାରେ ।
- ମାଟିରେ ବତର ଥିବା ସମୟରେ ଗନ୍ଧକସାର ପ୍ରୟୋଗ କରାଯାଏ ।
- ଅଧିକ ଖତ ପ୍ରୟୋଗ ଦ୍ୱାରା ଗନ୍ଧକ ଅଭାବ ପୂରଣ କରାଯାଇଥାଏ କିନ୍ତୁ ଅଧିକ ଗନ୍ଧକ ଦରକାର କରୁଥିବା ଫସଲ ପାଇଁ ଏହି ସାର ବ୍ୟବହାର କରିବା ଉଚିତ୍ ।

ଦସ୍ତା (ଜିଙ୍କ)ର ପ୍ରୟୋଗ ବିଧି

ଦସ୍ତା ପୋଷକର ଉତ୍ତ

ଅନେକ ପ୍ରକାର ରାସାୟନିକ ପଦାର୍ଥକୁ ଫସଲରେ ଦସ୍ତା ପୋଷକ ଅଭାବ ଦୂର ପାଇଁ ବ୍ୟବହାର କରାଯାଇଥାଏ ଯଥା : ଜିଙ୍କ ସଲଫେଟ୍, ଚିଲେଟେଡ୍ ଜିଙ୍କ, ଜିଙ୍କ ଅକସାଇଡ୍, ଜିଙ୍କ କ୍ଲୋରାଇଡ୍, ଜିଙ୍କ ଇଡ୍ରିଟିଏ, ଜିଙ୍କେଟେଡ୍ ସୁପର ଓ ଜିଙ୍କେଟେଡ୍ ୟୁରିଆ ଇତ୍ୟାଦି, କିନ୍ତୁ ଏମାନଙ୍କ ମଧ୍ୟରୁ ଜିଙ୍କ ସଲଫେଟ୍ ହେପଟା ହାଇଡ୍ରେଟ୍ ସବୁଠାରୁ ଶସ୍ତା ଓ ସୁବିଧା ଦସ୍ତା ସାର ଅଟେ । ନିମ୍ନ ସାରଣୀ-5.4ରେ ଦସ୍ତା ସାର, ଦସ୍ତାର ପରିମାଣ ଓ ଏହାର ମାତ୍ରା ପ୍ରଦତ୍ତ ହୋଇଅଛି ।

ସାରଣୀ 5.4. ଦସ୍ତାସାର ଏବଂ ଏଥିରେ ଦସ୍ତାର ପରିମାଣ

କ୍ରମଂ	ଦସ୍ତା ସାର	ଦସ୍ତାର ପରିମାଣ (%)
1	ଜିଙ୍କସଲଫେଟ୍ ମନୋ ହାଇଡ୍ରେଟ୍	33
2	ଜିଙ୍କସଲଫେଟ୍ ହେପ୍ଟା ହାଇଡ୍ରେଟ୍	21
3	ଚିଲେଟେଡ୍ ଜିଙ୍କ (ଜିଙ୍କ ଇଡ୍ରିଟିଏ)	12
4	ଜିଙ୍କ ଅକସାଇଡ୍	67-80
5	ଜିଙ୍କ କାର୍ବୋନେଟ୍	65
6	ଜିଙ୍କେଟେଡ୍ ସୁପର/ୟୁରିଆ	2.0
7	ଜିଙ୍କ କ୍ଲୋରାଇଡ୍	45

ମାଟିରେ ଦସ୍ତାର ସ୍ଥିତି ଅନୁଯାୟୀ ସାର ପରିଚାଳନା ବିଧି

ମାଟି ପରୀକ୍ଷା ଅନୁସାରେ, ଦସ୍ତାର ପରିମାଣକୁ ବିଚାର କରି ମାଟିର ଶ୍ରେଣୀ ବିଭାଗ କରାଯାଇଛି ଯଥା: ଅତ୍ୟଧିକ ଅଭାବ, ଅଭାବ, ଲୁକାୟିତ ଅଭାବ, କିଛି ଅଭାବ, ଅଧିକ ଓ ଅତ୍ୟଧିକ । ମାଟିରେ ଉପଲବ୍ଧ ଦସ୍ତା ଓ ଏହାର ଶ୍ରେଣୀ ବିଭାଗ ନିମ୍ନ ସାରଣୀରେ ସୂଚିତ କରାଯାଇଛି ।

ସାରଣୀ-5.5. ମାଟିରେ ଦସ୍ତର ସ୍ଥିତି, ଶ୍ରେଣୀ ବିଭାଗ ଏବଂ ଫସଲରେ ଦସ୍ତର ପ୍ରୟୋଗ ବିଧି

ମାଟିରେ ଦସ୍ତର ପରିମାଣ (ମିଗ୍ରା/କିଗ୍ରା)	ଦସ୍ତର ଉର୍ବରତା ଶ୍ରେଣୀ	ଫସଲରେ ଦସ୍ତର ପ୍ରୟୋଗ ବିଧି
0.3 ରୁ କମ୍	ଅତ୍ୟଧିକ ଅଭାବ	7.5 କିଗ୍ରା/ହେ
0.3-0.6	ଅଭାବ	5.0 କିଗ୍ରା/ହେ
0.6-0.9	ଲୁକ୍କାୟିତ ଅଭାବ	3.0 କି.ଗ୍ରା ପ୍ରତି 3 ବର୍ଷରେ ଏବଂ 0.5% ଥରେ ପତ୍ର ସିଞ୍ଚନ
0.9-1.2	କିଛିତ ଅଧିକ	ପ୍ରତି 2ୟ ଫସଲ ପାଇଁ କିମ୍ବା 0.1% ପତ୍ର ସିଞ୍ଚନ କରାଯାଏ।
1.2-1.8	ଅଧିକ	1.0 କିଗ୍ରା/ହେ ପ୍ରତି ଫସଲ ପର୍ଯ୍ୟାୟ ପାଇଁ
1.8 ରୁ ଅଧିକ	ଅତ୍ୟଧିକ	ଦସ୍ତା ଦେବା ଆବଶ୍ୟକ ହୁଏନାହିଁ

ଫସଲ ଓ ଫସଲ ପର୍ଯ୍ୟାୟ ପାଇଁ ଦସ୍ତା ପ୍ରୟୋଗ ବିଧି

ବିଭିନ୍ନ ଫସଲରେ ଦସ୍ତର ପ୍ରୟୋଗ ବିଧି ସମ୍ବନ୍ଧିତ ତଥ୍ୟାବଳୀ ସାରଣୀ-5.6 ରେ ଦିଆଯାଇଅଛି ।

ସାରଣୀ-5.6. ଫସଲ ଓ ଫସଲ ପର୍ଯ୍ୟାୟ ପାଇଁ ଦସ୍ତା ସାରର ପ୍ରୟୋଗ ସମ୍ପର୍କିତ କେତେକ ଜାଣିବା କଥା ।

ଫସଲ/ପର୍ଯ୍ୟାୟ	ଫସଲ/ମାଟି ପ୍ରକାର ଭେଦ ଅନୁସାରେ ଦସ୍ତା ସାର ପ୍ରୟୋଗ
ଧାନ-ଧାନ	<ul style="list-style-type: none"> ସାଧାରଣତଃ ମାଟିରେ ପ୍ରତିବର୍ଷ 5 କିଗ୍ରା/ହେ ଦସ୍ତା, ଧାନ-ଧାନ ଫସଲ ପର୍ଯ୍ୟାୟକୁ ପ୍ରୟୋଗ କରିବା ଉଚିତ୍ । ଅଭାବ ମାଟିରେ ପ୍ରତି ବର୍ଷ ପ୍ରତି ଫସଲକୁ 2.5 କିଗ୍ରା ଜିଙ୍କ/ହେ ପ୍ରୟୋଗ ହେବା ଉଚିତ୍ । ମାଟିରେ ଦସ୍ତର ଅଭାବ ନଥିଲେ ମଧ୍ୟ ଜିଙ୍କ ସଲଫେଟର 0.5% ଦ୍ରବଣ ପ୍ରସ୍ତୁତ କରି 2-3 ଥର ପତ୍ର ସିଞ୍ଚନ କରିବା ଉଚିତ୍ । ଧାନ ତଳିକୁ ରୁଆହେବା ପୂର୍ବରୁ 1-4% ଜିଙ୍କଅକସାଇଡ୍ ଦ୍ରବଣରେ ବୁଡ଼ାଇଲେ ପ୍ରାରମ୍ଭିକ ସମୟରେ ଏହାର ଅଭାବ ଦୂର କରାଯାଇ ପାରିବ । ପରବର୍ତ୍ତୀ ସମୟରେ ଅଭାବ ଲକ୍ଷଣ ଦେଖାଦେଲେ 0.5% ଜିଙ୍କ ସଲଫେଟ୍ ହେପ୍ଟା ହାଇଡ୍ରେଟ୍ କିମ୍ବା 0.3% ଜିଙ୍କ ସଲଫେଟ୍ ମନୋ ହାଇଡ୍ରେଟ୍କୁ ପତ୍ର ସିଞ୍ଚନ କରିବା ଉଚିତ୍ । ଏହା ବ୍ୟତିତ ଅମ୍ଳମାଟିରେ ଧାନ ଫସଲରେ ଏକ ହେକ୍ଟର ଜମିରେ 2.5 କିଗ୍ରା ଦସ୍ତା ସହିତ 5.0 ଟନ ଖତ ମିଶାଇ ପ୍ରୟୋଗ କରାଯିବା ଦରକାର । ଧାନତଳି ରୋଇବା ପୂର୍ବରୁ ବର୍ଷକୁ 5.0 କିଲୋ ଜିଙ୍କ ପ୍ରୟୋଗ କରିବା ଉଚିତ୍ ।
ମକା ଫସଲ	<ul style="list-style-type: none"> ଅତ୍ୟଧିକ ଲୌହ ବିଷାକ୍ତ ମାଟିରେ ହେକ୍ଟର ପ୍ରତି 10.0 କିଲୋ ଜିଙ୍କ ପ୍ରୟୋଗ କରାଯାଏ ଏବଂ ଜୈଳବାଜ ଫସଲ ଯଥା ସୋରିଷ, ରାଶି, ଚିନାବାଦାମ, ଡାଳଜାତୀୟ ଫସଲ ଯଥା, ମୁଗ, ବିରି, ହରଡ଼ ପାଇଁ ହେକ୍ଟର ପ୍ରତି 2 କିଲୋ ଦସ୍ତା ପ୍ରୟୋଗ କଲେ ଅଧିକ ଅମଳ ମିଳିଥାଏ । ଏହା ବ୍ୟତିତ ଅଭାବ ଜନିତ ଲକ୍ଷଣ ଦେଖା ଦେଲେ, ପୂର୍ବପରି ପତ୍ର ସିଞ୍ଚନ କରାଯାଏ । <p>ମକା ଫସଲ ମଞ୍ଜି ଲଗାଇବା ସମୟରେ ହେକ୍ଟର ପ୍ରତି 2.5 କିଗ୍ରା ଦସ୍ତା ପ୍ରୟୋଗ କରିବା ଉଚିତ୍ । ଆବଶ୍ୟକ ସ୍ଥଳେ ପୂର୍ବପରି ଦସ୍ତାକୁ ପତ୍ର ସିଞ୍ଚନ କରାଯାଇପାରେ ।</p>

ମାଣ୍ଡିଆ, ଜଅ, ବାଜରା	ମାଣ୍ଡିଆ, ଯଅ, ବାଜରା ଇତ୍ୟାଦି କ୍ଷୁଦ୍ର ଶସ୍ୟ ପାଇଁ ଏକ ହେକ୍ଟର ପ୍ରତି 2.5 କିଲୋ ଦସ୍ତା ପ୍ରୟୋଗ କରାଯିବା ଉଚିତ୍ ।
କପା, ଆଳୁ	କପା, ଆଳୁ ଇତ୍ୟାଦି ଫସଲ ପର୍ଯ୍ୟାୟରେ 3.0 କିଗ୍ରା ଦସ୍ତା/ହେ ଆବଶ୍ୟକ ହୋଇଥାଏ ।
ଲେମ୍ବୁ, କମଳା	ଲେମ୍ବୁ, କମଳା ଇତ୍ୟାଦି ଫଳ ଜାତୀୟ ଫସଲ ପାଇଁ 3-4 ଥର 0.3% ଜିଙ୍କ ସଲଫେଟ୍ ଦ୍ରବଣ ପତ୍ର ସିଞ୍ଚନ କରିବା ଉଚିତ୍ ।
ଆମ୍ବ, ପିଚ୍ଚୁଳି	ଆମ୍ବ, ପିଚ୍ଚୁଳି ଇତ୍ୟାଦି ଫଳ ଜାତୀୟ ଫସଲ ପାଇଁ 0.6% ଜିଙ୍କ ସଲଫେଟ୍ ଦ୍ରବଣ 2-3 ଥର 15 ଦିନ ଅନ୍ତରରେ ପତ୍ର ସିଞ୍ଚନ ଫୁଲ ଆସିବା ପୂର୍ବରୁ କରିବା ଉଚିତ୍ ।

ଫସଲରେ ଦସ୍ତା ପ୍ରୟୋଗର କେତେକ ଦିଗ

- ସମସ୍ତ ଦସ୍ତା ଉତ୍ପାଦନ ପାଇଁ ଜିଙ୍କ ସଲଫେଟ୍ ଅଧିକ ଶସ୍ତା ଓ ସୁବିଧାଜନକ ଅଟେ
- ପ୍ରତି ବର୍ଷ 10-15 ଟନ/ହେ ଖତ ପ୍ରୟୋଗ କଲେ ଦସ୍ତାର ଅଭାବ ଦେଖାଯାଏ ନାହିଁ
- ଅଧିକ ଦସ୍ତା ଅଭାବ ଥିବା ମାଟିରେ ପ୍ରତି ବର୍ଷ 5 ଟନ ଖତ ସହିତ 2.5 କିଗ୍ରା/ହେ ଦସ୍ତା ପ୍ରୟୋଗ କରିବା ଉଚିତ୍
- ଦସ୍ତା ଅଭାବ ମାଟିରେ ମୁଖ୍ୟ ଖାଦ୍ୟସାର ସହ ଅଣୁସାର ମିଶ୍ରିତ ଖାଦ୍ୟସାର ଯଥା : ଜିଙ୍କୋଟେଡ୍, ଯୁରିଆ, ଜିଙ୍କୋଟେଡ୍ ସୁପର ଇତ୍ୟାଦିର
ପ୍ରୟୋଗ ଦସ୍ତା ଅଭାବ ଦୂର କରେ
- ଦସ୍ତା ଅଭାବ ଦୂର ପାଇଁ ଜିଙ୍କ ସଲଫେଟ୍‌ର ଘୋଳକୁ ମଞ୍ଜି ଉପରେ ପ୍ରଲେପ କରି ପ୍ରୟୋଗ କରାଯାଏ
- ମୂଳ ସାର ରୂପେ ବ୍ୟବହାର ହୋଇନଥିଲେ ମଞ୍ଜି/ଚାରା ଲଗାଇବାର 30-45 ଦିନ ମଧ୍ୟରେ ଦସ୍ତାକୁ ଶିର୍ଷ ସାର ଭାବରେ ପ୍ରୟୋଗ
କରାଯାଇପାରେ
- ଦସ୍ତା ଅଭାବ ଲକ୍ଷଣ ଫସଲରେ ଦେଖାଦେଲେ 0.5% ଜିଙ୍କ ସଲଫେଟ୍ ଦ୍ରବଣ ପତ୍ର ସିଞ୍ଚନ କରାଯାଇ ପାରେ
- ଦସ୍ତା ସାରର ଉପଯୋଗିତା ବଢ଼ାଇବା ପାଇଁ ବିଭିନ୍ନ ଖତ ବ୍ୟବହାର କରାଯାଏ
- ଫସଲର କଳେବର ବୃଦ୍ଧି ସମୟରେ 0.5% ଜିଙ୍କ ସଲଫେଟ୍ ପତ୍ର ସିଞ୍ଚନ କରିବା ସବୁଠାରୁ ଭଲ
- ଦସ୍ତା ଅଭାବ ମାଟିରେ ଉଭୟ ମାଟିରେ ପ୍ରୟୋଗ ଓ ପତ୍ର ସିଞ୍ଚନ କରିବା ଉଚିତ୍
- ଯେହେତୁ ଦସ୍ତା ମାଟିରେ ଶିଘ୍ର କ୍ଷୟ ହୁଏ ନାହିଁ ତେଣୁ ପ୍ରଥମ ଫସଲରେ ପ୍ରୟୋଗ ହୋଇଥିବା ଅବଶେଷ ପରବର୍ତ୍ତୀ ଫସଲକୁ ମିଳିଥାଏ
ଅମ୍ଳ ମାଟିରେ ତୁନ ପ୍ରୟୋଗ ଫଳରେ ଅଧିକ ପରିମାଣର ଦସ୍ତା ଫସଲକୁ ମିଳିଥାଏ

ଲୁହା ପୋଷକ ବ୍ୟବହାର ବିଧି

ସାଧାରଣତଃ ଓଡ଼ିଶା ମାଟିରେ ଲୁହାର ଅଭାବ ଦେଖାଯାଏ ନାହିଁ । ତଥାପି ଜିପ ଓ ବଗିଚା ମାଟିରେ ହେଉଥିବା ଫଳଜାତୀୟ ଫସଲରେ ଏହାର ଅଭାବ 0.16 - 0.10 ପରିଲକ୍ଷିତ ହୋଇଥାଏ । ଏଥିପାଇଁ ଲୁହା ପ୍ରୟୋଗ କରିବାକୁ ପଡ଼େ । ନିମ୍ନରେ କେତେକ ଲୁହା ଥିବା ସାର ଓ ଏଥିରେ ଏହାର ପରିମାଣ ସମ୍ପର୍କରେ ବିବରଣୀ ପ୍ରଦାନ କରାଯାଇଛି ।

ସାରଣୀ-5.7. ଲୁହା ପୋଷକର ଉତ୍ସ ଏବଂ ସେଥିରେ ଲୁହାର ପରିମାଣ

ଲୁହାର ଉତ୍ସ	ଲୁହା ପରିମାଣ (%)
ଫେରସ୍ ସଲଫେଟ୍	19.5
ଟିଲୋଟେଡ୍ ଆଇରନ	12.0

ସାରଣୀ-5.8. ମାଟିରେ ଲୁହାର ପରିମାଣ ଅନୁଯାୟୀ ଶ୍ରେଣୀ ବିଭାଗ ଓ ଏହାର ଉପଚାର

ମାଟିରେ ଲୁହାର ପରିମାଣ (ମିଗ୍ରା/କିଗ୍ରା)	ଉର୍ବରତା ଶ୍ରେଣୀ	ଫସଲରେ ପ୍ରୟୋଗ ବିଧି
2.50 ରୁ କମ	ଅତ୍ୟଧିକ ଅଭାବ	50 କିଗ୍ରା ଫେରସ୍ ସଲଫେଟ୍ ସହିତ 1.0% ଫେରସ୍ ସଲଫେଟ୍ ଦ୍ରବଣ 3 ଥର ପତ୍ର ସିଞ୍ଚନ କରିବା ଉଚିତ୍ ।
2.5-4.5	ଅଭାବ	500 କିଗ୍ରା/ହେ ଆଇରନ ସଲଫେଟ୍ ମାଟିରେ ପ୍ରୟୋଗ ସହିତ 1.0% ଦ୍ରବଣ ପତ୍ର ସିଞ୍ଚନ କରାଯାଏ ।
4.5-6.5	ଲୁକାୟିତ ଅଭାବ	ଖରିଫ ଫସଲରେ 1.0% ଆଇରନ ସଲଫେଟ୍ କିମ୍ବା 0.5% ଲୌହ ଇଡ୍ରିଟିଏ ପତ୍ର ସିଞ୍ଚନ ।
6.5-8.5	କିଛିତ ଅଧିକ	ଫଳ ଓ ପନିପରିବା ଫସଲରେ 0.2-0.3% ଫେରସ୍ ସଲଫେଟ୍ ଦ୍ରବଣକୁ 2-3 ଥର ପତ୍ର ସିଞ୍ଚନ କରିବା ଉଚିତ୍ ।
8.5-10.5	ଅଧିକ	ଲୁହା ସାର ପ୍ରୟୋଗର ଆବଶ୍ୟକ ହୁଏ ନାହିଁ ।
10.5 ରୁ ଅଧିକ	ଅତ୍ୟଧିକ	ଲୁହା ସାର ପ୍ରୟୋଗର ଆବଶ୍ୟକ ହୁଏ ନାହିଁ ।

ଲୁହା ପୋଷକ ସମ୍ବନ୍ଧୀୟ କେତେକ ତଥ୍ୟାବଳୀ

- ମୂଳ ସାର ଅପେକ୍ଷା ଶିର୍ଷ ସାର କିମ୍ବା ପତ୍ର ସିଞ୍ଚନ ଉପକାରୀ ହୋଇଥାଏ
- ଲୁହା ଅଭାବଜନିତ ଲକ୍ଷଣ-ସବୁଜକଣା ଅଭାବ ଇତ୍ୟାଦିକୁ ଦୂର କରିବା ପାଇଁ 1-2% ଲୌହ ସଲଫେଟ୍ ପତ୍ର ସିଞ୍ଚନ କରାଯାଇପାରେ
- ଚିଲେଟେଡ୍ ଲୁହା ଅନ୍ୟ ଅଜୈବ ଉତ୍ପାଦ ଠାରୁ ଭଲ ଅଟେ
- ଖତ ପ୍ରୟୋଗ ଦ୍ୱାରା ଲୁହାର ଅଭାବ ଦୂର କରାଯାଇ ପାରେ

ମାଙ୍ଗାନିଜ୍ ପୋଷକର ପ୍ରୟୋଗ ବିଧି

ଓଡ଼ିଶା ମାଟି ପରିଷାରୁ ଜଣାଯାଏ ଯେ ରାଜ୍ୟର ମାଟିରେ ମାଙ୍ଗାନିଜ୍ ପ୍ରଚୁର ପରିମାଣରେ ଅଛି । କିନ୍ତୁ ଏହାର ଅଭାବ ଠାଏ ଠାଏ ଦେଖାଯାଏ । ଏହାର ପ୍ରତିକାର ପାଇଁ ମାଙ୍ଗାନିଜ୍ ସାର ପ୍ରୟୋଗ କରିବା ଉଚିତ୍ । ନିମ୍ନରେ ମାଙ୍ଗାନିଜ୍ ଥିବା ରାସାୟନିକ ସାର ଓ ଏଥିରେ ଥିବା ମାଙ୍ଗାନିଜ୍ ପରିମାଣ ପ୍ରଦତ୍ତ କରାଯାଇଛି ।

ସାରଣୀ-5.9. ମାଙ୍ଗାନିଜ୍ ସାର ଏବଂ ସେଥିରେ ମାଙ୍ଗାନିଜ୍‌ର ପରିମାଣ

ସାରର ନାମ	ପରିମାଣ (%)
ମାଙ୍ଗାନିଜ୍ ସଲଫେଟ୍	30.5
ମାଙ୍ଗାନିଜ୍ ଅକସାଇଡ୍	25.0
ମାଙ୍ଗାନିଜ୍ କ୍ଲୋରାଇଡ୍	10-16

ଚିଲେଟେଡ୍ ମାଙ୍ଗାନିଜ୍

ମାଙ୍ଗାନିଜ୍‌ର ପରିମାଣ ଅନୁସାରେ, ମାଟିକୁ ବିଭିନ୍ନ ଶ୍ରେଣୀରେ ବିଭକ୍ତ କରାଯାଇଅଛି । ଏହି ଶ୍ରେଣୀ ଅନୁସାରେ ମାଙ୍ଗାନିଜ୍ ସାରର ବ୍ୟବହାର ସମ୍ପର୍କରେ ତଥ୍ୟ ନିମ୍ନ ସାରଣୀରେ ପ୍ରଦାନ କରାଯାଇଛି ।

ସାରଣୀ-5.10. ମାଟିରେ ଉପଲବ୍ଧ ମାଙ୍ଗାନିଜର ପରିମାଣ ଅନୁସାରେ ସାର ପରିଚାଳନା

ମାଟିରେ ମାଙ୍ଗାନିଜ ପରିମାଣ (ମିଗ୍ରା/କିଗ୍ରା)	ଉର୍ବରତା ଶ୍ରେଣୀ	ଫସଲରେ ପ୍ରୟୋଗ ପ୍ରଣାଳୀ
1.0ରୁ କମ	ଅତ୍ୟଧିକ ଅଭାବ	50 କିଗ୍ରା ମାଙ୍ଗାନିଜ୍ ସଲଫେଟ୍ ସହିତ 1.0% ଫେରସ୍ ସଲଫେଟ୍ ଦ୍ରବଣ 2-3 ଥର ପତ୍ର ସିଞ୍ଚନ କରିବା ଉଚିତ୍
1.0-3.0	ଅଭାବ	50 କିଗ୍ରା/ହେ ମାଙ୍ଗାନିଜ୍ ସଲଫେଟ୍ ମାଟିରେ ପ୍ରୟୋଗ ସହିତ 0.5% ଦ୍ରବଣ ପତ୍ର ସିଞ୍ଚନ କରାଯାଏ ।
3.0-5.0	ଲୁକ୍ଷିତ ଅଭାବ	1-2% ମାଙ୍ଗାନିଜ୍ ସଲଫେଟ୍ 2-3 ଥର ପତ୍ର ସିଞ୍ଚନ କରାଯାଏ ।
5.0-7.0	କିଛିତ ଅଧିକ	ମାଙ୍ଗାନିଜ୍ ଅକ୍ସାଇଡ୍ ଘୋଳରେ ମଞ୍ଜି ଗୋଳା ପ୍ରୟୋଗ ଏହାର ଅଭାବ ଦୂରକରଣ ପୂର୍ବପରି ପତ୍ର ସିଞ୍ଚନ କରାଯିବା ଉଚିତ୍ ।
7.0-9.0	ଅଧିକ	ମାଙ୍ଗାନିଜ୍ ସାରର ପ୍ରୟୋଗର ଆବଶ୍ୟକ ହୁଏ ନାହିଁ ।
9.0ରୁ ଅଧିକ	ଅତ୍ୟଧିକ	ମାଙ୍ଗାନିଜ୍ ସାର ପ୍ରୟୋଗର ଆବଶ୍ୟକ ହୁଏ ନାହିଁ ।

ମାଙ୍ଗାନିଜ୍ ସାରର ପରିଚାଳନା

- ମାଙ୍ଗାନିଜ୍ ଅଭାବ ଦୂର ପାଇଁ ଖତ ପ୍ରୟୋଗ କରିବା ଉଚିତ୍
- ମାଟିରେ ପ୍ରୟୋଗ ଅପେକ୍ଷା ଅଳ୍ପ ଅଭାବ ମାଟିରେ ପତ୍ର ସିଞ୍ଚନ ଭଲ ଫଳ ଦେଇଥାଏ
- ପ୍ରଥମ ଜଳସେଚନ ପୂର୍ବରୁ ପନିପରିବା ଓ ଫଳ ଜାତୀୟ ଫସଲରେ ଗୋଟିଏ ଥର 0.5% ମାଙ୍ଗାନିଜ୍ ସଲଫେଟ୍ ପତ୍ର ସିଞ୍ଚନ କରିବା ଉଚିତ୍

ତମ୍ବା ଯୋଗକର୍ତ୍ତବ୍ୟ ପରିଚାଳନା

ସାଧାରଣତଃ ଓଡ଼ିଶା ମାଟିରେ ତମ୍ବା ଅଭାବ ପରିଲକ୍ଷିତ ହୁଏ ନାହିଁ । ତଥାପି ଅଭାବ ଦେଖାଯାଉଥିବା ମାଟିରେ ନିମ୍ନୋକ୍ତ ତମ୍ବା ସାରକୁ ପ୍ରୟୋଗ କରିବା ଉଚିତ୍ । ସାରଣୀ-5.11ରେ ପ୍ରଦାନ କରାଗଲା ।

ସାରଣୀ-5.11. ତମ୍ବାର ଉତ୍ସ ଏବଂ ସେଥିରେ ତମ୍ବାର ପରିମାଣ

ସାରର ନାମ	ପରିମାଣ (%)
କପର ସଲଫେଟ୍	24
ଟିଲେଟେଡ୍ ତମ୍ବା	12

ସାରଣୀ-5.12. ମାଟିରେ ତମ୍ବର ପରିମାଣ, ଉର୍ବରତା ଶ୍ରେଣୀ ଏବଂ ଫସଲରେ ପ୍ରୟୋଗ

ମାଟିରେ ତମ୍ବର ପରିମାଣ (ମିଗ୍ରା/କିଗ୍ରା)	ଉର୍ବରତା ଶ୍ରେଣୀ	ଫସଲରେ ପ୍ରୟୋଗ ପ୍ରଣାଳୀ
0.2 ରୁ କମ	ଅତ୍ୟଧିକ ଅଭାବ	10 କିଗ୍ରା କପର ସଲଫେଟ୍ ମୂଳସାର ହସିବରେ ଦେବା ସହିତ 0.5% କପର ସଲଫେଟ୍ ଦ୍ରବଣ 2ଥର ପତ୍ର ସିଞ୍ଚନ କରିବା ଉଚିତ୍ ।
0.2-0.4	ଅଭାବ	5.0 କିଗ୍ରା/ହେକ୍ଟର କପର ସଲଫେଟ୍ ମାଟିରେ ପ୍ରୟୋଗ ସହିତ 0.5% ଦ୍ରବଣ ପତ୍ର ସିଞ୍ଚନ କରାଯାଇପାରିବ ।
0.4-0.6	ଲୁକାୟିତ ଅଭାବ	2.5 କିଗ୍ରା/ହେକ୍ଟର କପର ସଲଫେଟ୍ 2-3 ଥର ପତ୍ର ସିଞ୍ଚନ ।
0.6-0.8	କିଛି ଅଧିକ	0.1-0.2% କପର ସଲଫେଟ୍ ଦ୍ରବଣକୁ 1-2 ଥର ପତ୍ର ସିଞ୍ଚନ କରାଯିବା ଉଚିତ୍ ।
0.8-1.0	ଅଧିକ	ତମ୍ବା ପ୍ରୟୋଗର ଆବଶ୍ୟକ ହୁଏ ନାହିଁ ।
1.0ରୁ ଅଧିକ	ଅତ୍ୟଧିକ	ତମ୍ବା ସାର ପ୍ରୟୋଗର ଆବଶ୍ୟକ ହୁଏ ନାହିଁ ।

ତମ୍ବା ସାରର ପରିଚାଳନାର କେତେକ ଦିଗ

- ଖାରାୟ ମାଟିରେ ତମ୍ବର ଅଭାବ ଦେଖାଯାଏ
- ମାଟିରେ ତମ୍ବର ଅଭାବ ଦୂର ପାଇଁ ମାଟିରେ ପ୍ରୟୋଗ କରାଯାଇଥାଏ କିମ୍ବା ପତ୍ର ସିଞ୍ଚନ ମାଧ୍ୟମରେ ମଧ୍ୟ ସମ୍ଭବ ହୋଇଥାଏ

ବୋରନ ପୋଷକର ପ୍ରୟୋଗ ବିଧି

ଓଡ଼ିଶା ମାଟିରେ ବୋରନର ଅଭାବ ଦେଖାଯାଏ । ଏହା ଫଳରେ ଅନେକ ଫସଲର ଅମଳ କମ୍ ହେବା ସହିତ ଗୁଣବତ୍ତାର ଅବକ୍ଷୟ ହୋଇଥାଏ । ଏହା ମାଟିରେ ସବୁଠାରୁ ଅଧିକ ଅଭାବୀ ଅଣୁସାର ଅଟେ । ଏହାର ଅଭାବ ଦୂର କରିବା ପାଇଁ ବ୍ୟବହାର ହେଉଥିବା କେତେକ ଉଷ୍ଣ ଓ ଏଥିରେ ଥିବା ବୋରନ ର ପରିମାଣ ନିମ୍ନ ସାରଣୀରେ ପ୍ରଦତ୍ତ ହେଲା ।

ସାରଣୀ-5.13. ବୋରନର ଉଷ୍ଣ ଏବଂ ସେଥିରେ ବୋରନର ପରିମାଣ

ସାରର ନାମ	ପରିମାଣ (%)
ବୋରାକ୍ସ	10.5
ବୋରିକ୍ ଅମ୍ଳ	17
ଗ୍ଲାନୁବୋର	15
ସଲୁବୋର	20.5

ମାଟିରେ ବୋରନର ସ୍ଥିତି ଅନୁଯାଇ ଏହାର ପରିଚାଳନା ହେବା ଉଚିତ୍ । ଏହାର ଏକ ବିବରଣୀ ନିମ୍ନ ସାରଣୀ-5.14ରେ ପ୍ରଦତ୍ତ ହୋଇଛି ।

ସାରଣୀ-5.14. ମାଟିରେ ବୋରନର ସ୍ଥିତି, ଶ୍ରେଣୀ ବିଭାଗ ଓ ପରିଚାଳନା

ମାଟିରେ ବୋରନର ପରିମାଣ (ମିଗ୍ରା/କିଗ୍ରା)	ଉର୍ବରତା ଶ୍ରେଣୀ	ଫସଲରେ ପ୍ରୟୋଗ ପ୍ରଣାଳୀ
0.3ରୁ କମ	ଅତ୍ୟଧିକ ଅଭାବ	2.0 କିଗ୍ରା/ହେ ବୋରନ ପ୍ରତି ବର୍ଷ ଫସଲ ପର୍ଯ୍ୟାୟକୁ ଦେବା ଉଚିତ୍ । ଏହା ସହିତ 0.3% ବୋରାକ୍ସ ପତ୍ର ସିଞ୍ଚନ କରିବା ଉଚିତ୍ ।
0.3-0.5	ଅଭାବ	1.5 କିଗ୍ରା/ହେ ବୋରନ ମାଟିରେ ପ୍ରୟୋଗ ସହିତ 0.5% ଦ୍ରବଣ ପତ୍ର ସିଞ୍ଚନ କରାଯାଏ ।
0.5-0.7	ଲୁକ୍ଷ୍ମିତ ଅଭାବ	1.0 କିଗ୍ରା/ହେ ବୋରନ 2-3 ଥର ପତ୍ର ସିଞ୍ଚନ କରାଯାଏ ।
0.7-0.9	କିଛି ଅଧିକ	ପନିପରିବା ଫସଲରେ 0.5 କିଗ୍ରା/ହେ ପ୍ରୟୋଗ କରାଯାଏ ।
0.9-1.20	ଅଧିକ	ବୋରନ୍ ପ୍ରୟୋଗର ଆବଶ୍ୟକ ହୁଏ ନାହିଁ ।
1.20ରୁ ଅଧିକ	ଅତ୍ୟଧିକ	ବୋରନ୍ ପ୍ରୟୋଗର ଆବଶ୍ୟକ ହୁଏ ନାହିଁ ।

ବୋରନ୍ ପରିଚାଳନାର କେତେକ ଦିଗ

- ଫସଲରେ ବୋରନ ଅଭାବ ଦୂର କରିବା ପାଇଁ ବୋରାକ୍ସ, ବୋରିକ ଅମ୍ଳ ଓ ଗ୍ରାନୁବୋର ଅତି ଉତ୍ତମ ଉତ୍ସ ଅଟନ୍ତି
- ସବୁ ଫସଲ ବୋରନ ଆବଶ୍ୟକ କରିଥାନ୍ତି କିନ୍ତୁ ଫଳ, ପନିପରିବା ଫସଲରେ ଏହାର ଆବଶ୍ୟକତା ସର୍ବାଧିକ
- ବୋରନ୍ ର ମାଟିରେ ପ୍ରୟୋଗ ସୁଫଳ ଦେଇଥାଏ, କିନ୍ତୁ ତୁରନ୍ତ ଅଭାବ ଦୂର କରିବା ପାଇଁ ପତ୍ର ସିଞ୍ଚନ ଭଲ ଉପାୟ ଅଟେ
- ବୋରନ ପରାଗ ସଂଗମ ରେ ସାହାଯ୍ୟ କରିଥାଏ, ତେଣୁ ଫୁଲ ପୁଚିବା ସମୟରେ ଫସଲରେ 0.2% ବୋରାକ୍ସ ପତ୍ର ସିଞ୍ଚନ କରାଯିବା ଉଚିତ୍
- ବୋରନର ପ୍ରୟୋଗର ଉପକାର ପରବର୍ତ୍ତୀ ଫସଲକୁ ମଧ୍ୟ ମିଳିଥାଏ

କେତେକ ମହତ୍ୱପୂର୍ଣ୍ଣ ସୂଚନା

- ପତ୍ର ସିଞ୍ଚନ ପାଇଁ ବ୍ୟବହାର ହେଉଥିବା ଜିଙ୍କ ସଲଫେଟ୍, ମାଙ୍ଗାନିଜ ସଲଫେଟ୍ ଓ କପର ସଲଫେଟ୍‌ର ଦ୍ରବଣରୁ ଅମ୍ଳତା ହ୍ରାସ ପାଇଁ ଏମାନଙ୍କ ଅଧା ପରିମାଣର ଚୂନ ମିଶାଯାଏ
- ପତ୍ର ସିଞ୍ଚନ ସକାଳ ସମୟରେ କରିବା ଉଚିତ୍, ଅଧିକ ଖରା କିମ୍ବା ପବନ ବହିବା ସମୟରେ କରିବା ଅନୁଚିତ୍
- ବୋରାକ୍ସକୁ ଅଳ୍ପ ଗରମ ପାଣିରେ ମିଶାଇ ଦ୍ରବଣ ପ୍ରସ୍ତୁତି କରିବା ଉଚିତ୍



ଭା.କୃ.ଅନୁ.ପ. - ଜାତୀୟ ଧାନ ଗବେଷଣା ଅନୁଷ୍ଠାନ

କଟକ-753006, ଓଡ଼ିଶା, ଭାରତ

ଫୋନ୍ : 91-671-2367757, ଫ୍ୟାକ୍ସ : 91-671-2367663

ଇମେଲ୍ : director.nrri@icar.gov.in, directorcrricuttack@gmail.com

ୱେବସାଇଟ୍ : <http://www.icar-nrri.in>



An ISO 9001:2015 Certified Institute

